SYRIAC PATRIMONY

التراث السرياني

21

ܒܝܬ ܟܐܙܘ ܒܠܢܘܛܐ

بيث كازو بالنّوطة

بحسب مدرسة الرها السريانية

ܥܠ ܡܪܝ
ܝܘܚܢܢ ܡܪܩܘܣ

ܡܛܪܢܝܬܐ ܕܣܘܪܝܐ ܕܐܢܛܝܟܝܐ
ܘܣܒܪܝܢܐ ܕܡܠܦܢܘܬܐ ܕܡܪܕܝܢ

ومعلمنا

ܒܝܬ ܡܪܕܘܬܐ ܕܡܠܦܢܐ ܩܛܝܢܐ
Liturgies: Beth Gazo
Beth Mardutho Library

ܟܬܒܐ ܕܢܐ

ܘܡܢܗܝܢ ܕܢܫܐܠ ܐܘ ܢܩܪܐ ܘܕܢܫܩܠ ܡܢܗ ܡܕܡܐ

Ex Libris

Beth Mardutho Library

The Malphono George Anton Kiraz Collection

ܠܐ ܐܢܐ ܘܡܢܢ ܕܢܫܬܡܫ ܐܘ ܡܢ ܕܢܫܩܠ ܡܢܗ ܐܘ
ܐܘ ܕܢܫܩܠ ܡܢܗ ܡܕܡ ܡܢ ܡܪܝܡ ܢܬܠ ܡܫܬܡܫܬܐ ܕܢܫܬܩܠ
ܡܢܗ ܡܢ ܟܬܒܐ ܗܕܐ ܘܢܗܘܐ ܚܝܒ ܠܐ ܠܗ
ܚܢܢ ܕܢܗܘܐ ܠܗ ܚܛܝܐ ܥܕܡܐ ܕܢܦܠܚ ܠܗ ܡܢ ܗܕܐ ܕܢܫܬܩܠ
ܡܢܗ ܗܕܐ ܠܐ ܢܗܘܐ ܚܝܒ

الكتاب - اللوحة - وتصميمه
مطابع ألف باء - الأديب
دمشق

٢٩- العروبة والاسلام:
تأليف : د. جورج جبور.

٣٠- كنيسة مار سمعان العمودي (ط ٢)
تأليف: عبد الله حجار.
تقديم : المطران يوحنا ابراهيم

٣١- صنع التاريخ:
إعداد: برهان حنا ايليا
تقديم: المطران يوحنا ابراهيم

٣٢- عودة شاهين:
تأليف: د. اسكندر لوقا
تقديم: المطران يوحنا ابراهيم

٣٣- الجسد المحطم:
تأليف: جان فانييه
ترجمة: الأب يوسف قوشاقجي

٣٤- إلى الله توجهوا وبالرجاء ابتهجوا:
تأليف: توماس ف. بست
ترجمة: مرسيل الخوري طراقجي

٣٥- المربي (الملفونو شكري طراقجي):
إعداد وتقديم: المطران يوحنا ابراهيم

٣٦- نحو مشاركة للإيمان الواحد:
إعداد: لجنة الإيمان والنظام
ترجمة: رازق سرياني

٣٧- يوميات مطران:
يوميات المطران جرجس القس بهنام
إعداد وتقديم: المطران يوحنا ابراهيم

٣٨- حياة التوبة والطهارة
حروب الشياطين
حيـــاة الإيمـــان (بالسريانية)
تأليـــف: البابا شنوده الثالث

٣٩- دولباني ناسك ماردين:
تأليف: المطران يوحنا ابراهيم.

٤٠- سنوات مع أسئلة الناس ج/١ و ٢/:
تأليف: قداسة البابا شنوده الثالث
إعداد وتقديم: المطران يوحنا ابراهيم

٤١- عرض ونقد:
تأليف: توما الخوري
إعداد وتقديم : المطران يوحنا ابراهيم

٤٢- الحياة الجماعية صفح وعيد:
تأليف: جان فانييه
ترجمة: الأب سامي حلاق اليسوعي

٤٣- بعضا وهوذا - نسمات الجبل:
تأليف: الملفونو غطاس مقدسي الياس
تقديم: المطران يوحنا ابراهيم

٤٤- تأملات يهوذا الإسخريوطي:
تأليف: توما الخوري
إعداد وتقديم : المطران يوحنا ابراهيم

تحت الطبع

١- **الكنوز** - أيوب الرهاوي.
٢- **الكنوز** - مار سويريوس يعقوب البرطلي.
٣- **تاريخ الأدب السرياني:** روبنس دوفال.
٤- **تاريخ الرهاوي المجهول بالعربية.**
٥- **الألفاظ السريانية في المعاجم العربية.**
٦- **تفسير رسائل بولس الرسول والرسائل الجامعة (ترجمة عن السريانية).**
٧- **الايثيقون (فلسفة الآداب الخلقية)**
مار غريغوريوس يوحنا ابن العبري
٨- **المختار في الأسرار**
مار فيلكسينوس يوحنا دولباني
٩- **الإيمان.**
مار فيلكسينوس المنبجي
١٠- **السريان والحركة المسكونية**
مار غريغوريوس يوحنا ابراهيم
١١- **دور السريان في الحياة الثقافية للدولة الأرمنية في كيليكيا /القرنان ١٢ - ١٣/**
١٢- **المثال الرباني**
(القديس مار يعقوب البرادعي)
مار فيلكسينوس يوحنا دولباني
١٣- **الحوار اللاهوتي ج٢**
١٤- **دراسات قانونية في المصادر السريانية**
مار غريغوريوس يوحنا ابراهيم

٣- **المراكز الثقافية السريانية:**
تأليف:غريغوريوس يوحنا ابراهيم.

٤- **السريان أصالة وجذور:**
تأليف: غريغوريوس جرجس شاهين
إعداد وتقديم: غريغوريوس يوحنا ابراهيم

٥- **دير مار موسى الحبشي:**
تأليـــف: عبود حداد
اعداد وتقديم: غريغوريوس يوحنا ابراهيم

٦- **السريان في التاريخ:**
تأليـــف: د. عزيز عطية
ترجمـة: حنا عيسى توما
تـقـديم: غريغوريوس يوحنا ابراهيم

(٤)سلسلة الله معنا والتعليم المسيحي

تأليف: المطران يوحنا ابراهيم

١- عمانوئيل (ط١ و ٢)
٢- الرجاء الصالح (ط١ و ٢)
٣- حمل الله (ط١ و ٢)
٤- الراعي الصالح (ط١ و ٢)
٥- نور العالم
٦- خبز الحياة

١ - حياة يسوع (ط١ و ٢)
٢ - يشوع حبرن (ط١ و ٢)
٣ - يشوع سبرن (ط١ و ٢)

(٥) ومن منشوراتنا:

١- السريان وحرب الايقونات (ط١):
تأليف: المطران يوحنا ابراهيم

٢- أهل الكهف في المصادر السريانية

٣- عقيدة التجسد الالهي:
اغناطيوس زكا الاول عيواص.

٤- الممالك الآرامية:
غريغوريوس صليبا شمعون.

٥- السريان ايمان وحضارة(٥) أجزاء:
سويريوس اسحق ساكا.

٦- الحوار السرياني (ج ١)
ترجمـــة : مرسيل الخوري طراقجي
اعداد وتقديم : المطران يوحنا ابراهيم

٧- الحوار السرياني (ج ٢)
ترجمـــة : مرسيل الخوري طراقجي
تقديم ومراجعة : المطران يوحنا ابراهيم

٨- برو أورينتي ـ الكتاب الأول:
ترجمة : ميشيل أزرق.
مراجعة : المطران يوحنا ابراهيم.

٩- برو أورينتي ـ الكتاب الثاني:
ترجمة : د. فائز اسكندر.
مراجعة : المطران يوحنا ابراهيم.

١٠- برو أورينتي ـ الكتاب الثالث:
ترجمة : أوديت نصيف.
مراجعة : المطران يوحنا ابراهيم.

١١- برو أورينتي ـ الكتاب الرابع:
ترجمة : مرسيل الخوري طراقجي.
مراجعة وإعداد : المطران يوحنا ابراهيم.

١٢- برو أورينتي ـ الكتاب الخامس:
ترجمة : مرسيل الخوري طراقجي.
مراجعة وإعداد : المطران يوحنا ابراهيم.

١٣- القافلة الاخيرة:
تأليف : يوسف نامق.
تقديم : المطران يوحنا ابراهيم.

١٤- آزخ ـ أحداث ورجال:
تأليف: يوسف القس و د. الياس هدايا.
تقديم : المطران يوحنا ابراهيم.

١٥- الحوار اللاهوتي:
ترجمة: مرسيل الخوري طراقجي
إعداد: مار غريغوريوس يوحنا ابراهيم

١٦- حه ـ تشاك

١٧- حكتا ـ أحلام اليقظة:
تأليف: غطاس (دنحو) مقدسي الياس
تقديم : غريغوريوس يوحنا ابراهيم

١٨- جولة مع مخطوطات سريانية مبعثرة:
تأليف: يوسف القس عبد الأحد البحزاني

١٩- رفيق المؤمن (ط١ و ٢ و ٣)

٢٠- صلوا لأجلنا (ط١ و ٢ و ٣)

٢١- مجد السريان (ط١):
تأليف: المطران يوحنا ابراهيم

٢٢- الموسيقى السريانية (ط١):
تأليف: المطران يوحنا ابراهيم

٢٣- رجل الله (ط١):
تأليف: المطران يوحنا ابراهيم

٢٤- التحفة الروحية (ط ٨ و ٩ و ١٠):
تأليف : البطريرك أفرام برصوم.

٢٥ - ما لله وما لقيصر:
تأليف: توما الخوري
تقديم: المطران يوحنا ابراهيم

٢٦- خدمة القداس:
اعداد: المطران يوحنا ابراهيم.

٢٧- يا رب ارحمنا (ط ٣)

٢٨- حتا وحم إذا ـ مختار في الأسرار:
حم: مذ ك. ن. ومحاب
هـ. حم: مذ هـ. ؟. محلل

✞ منشورات دار الرها - ماردين ✞

١) سلسلة التراث السرياني:

١- اللؤلؤ المنثور في تاريخ العلوم والآداب السريانية (ط ٥ و ٦):
تأليف: البطريرك مار اغناطيوس أفرام الاول برصوم.
تقديم : المطران يوحنا ابراهيم.

٢- الرها المدينة المباركة (ط١):
تأليف : اريك سيغال.
ترجمة : يوسف ابراهيم جبرا.
تقديم : المطران يوحنا ابراهيم.

٣- صوت نينوى وآرام:
تأليف : المطران اسحق ساكا.
تقديم : المطران يوحنا ابراهيم.

٤- الايام الستة (ط١):
تأليف : مار يعقوب الرهاوي.
ترجمة : المطران صليبا شمعون.
تقديم : المطران يوحنا ابراهيم.

٥- بيث كازو بالنوطة (ط ١ و ٢):
صوت: البطريرك يعقوب الثالث.
تنويط : نوري اسكندر.
اعداد وتقديم: المطران يوحنا ابراهيم.

٦- منارة انطاكية السريانية:
تأليف : البطريرك أفرام برصوم.
تقديم : المطران يوحنا ابراهيم.

٧- قصائد مار يعقوب السروجي:
ترجمة : مار ملاطيوس برنابا.
تقديم : المطران يوحنا ابراهيم.

٨ - فهارس مخطوطات دير مار مرقس.

٩ - فهارس مخطوطات دير الزعفران.

١٠- فهارس مخطوطات سريانية.
تأليف: مار فيلكسينوس يوحنا دولباني.
تقديم : المطران يوحنا ابراهيم.

١١- اللباب(قاموس سرياني - عربي):
تأليف : الاباتي جبرائيل القرداحي.
تقديم : المطران يوحنا ابراهيم.

١٢- قاموس عربي - سرياني:
تأليف : القس ميخائيل مراد.
تقديم : المطران يوحنا ابراهيم.

١٣- منارة الأقداس:
تأليف: مار غريغوريوس يوحنا ابن العبري.
ترجمة: مار ديونيسيوس بهنام ججاوي.
تقديم: مار غريغوريوس يوحنا ابراهيم.

١٤- تاريخ مار ميخائيل الكبير ج ١

١٥- تاريخ مار ميخائيل الكبير ج ٢

١٦- تاريخ مار ميخائيل الكبير ج ٣
ترجمة : مار غريغوريوس صليبا شمعون.
تقديم : مار غريغوريوس يوحنا ابراهيم.

١٧- قاموس سرياني - ألماني:
تأليف : خاتون دوغان.

١٨- مختارات من عظات القديس يوحنا الذهبي الفم
ترجمة: مار ملاطيوس برنابا القس يوسف.

١٩- بقايا الآرامية في لغة أهل صدد المحكية:
تأليف: فاضل مطانيوس مباركة.
تقديم: مار غريغوريوس يوحنا ابراهيم.

٢٠- الأصول السريانية في أسماء المدن والقرى السورية
تأليف: الخوري برصوم أيوب.
تقديم: مار غريغوريوس يوحنا ابراهيم.

(٢) سلسلة دراسات كتابية:

١- المدخل الى العهد الجديد (٣ أجزاء).

٤- دراسات لاهوتية ولغوية في العهد الجديد.

٥- المدلولات اللاهوتية والروحية لكلمات الانجيل.

٦- اللوغوس في كتاب العهد الجديد.
تأليف : د. موريس تاوضروس.
تقديم : المطران يوحنا ابراهيم.

٧- تفسير رسالة رومية.
مار ديونيسيوس يعقوب ابن الصليبي.
ترجمة: مار سويريوس اسحق ساكا.

(٣) سلسلة دراسات سريانية:

١-العلاقات الثقافية الأرمنية السريانية (شهداء المشرق):
تأليف : د. ليون دير بدروسيان.
تقديم : الدكتور بوغوص سراجيان.
المدخل: غريغوريوس يوحنا ابراهيم.

٢- طاقات سريانية:
تأليف: سويريوس اسحق ساكا.
اعداد وتقديم: غريغوريوس يوحنا ابراهيم.

705- [illegible] 1

706- [illegible]

707- [illegible]

708- [illegible]

709- [illegible] 6

710- [illegible] 6

711- [illegible]

712- [illegible]

713- [illegible]

714- [illegible]

715- [illegible] 5

716- [illegible] 1

717- [illegible]

718- [illegible]

719- [illegible]

720- [illegible]

721- [illegible]

722- [illegible]

723- [illegible] 8

724- [illegible]

725- [illegible] 8

726- [illegible]

727- [illegible]

651- [illegible]

652- [illegible]

653- [illegible]

654- [illegible]

655- [illegible]

656- [illegible]

657- [illegible] 6

658- [illegible] 6

659- [illegible]

660- [illegible]

661- [illegible]

662- [illegible]

663- [illegible]

664- [illegible]

665- [illegible]

666- [illegible]

667- [illegible]

668- [illegible]

669- [illegible]

670- [illegible]

671- [illegible]

672- [illegible]

673- [illegible]

674- [illegible]

675- [illegible]

676- [illegible]

677- [illegible]

678- [illegible]

679- [illegible]

680- [illegible]

681- [illegible]

682- [illegible]

683- [illegible] 7

684- [illegible] 7

685- [illegible]

686- [illegible]

687- [illegible]

688- [illegible]

689- [illegible] 7

690- [illegible]

691- [illegible]

692- [illegible]

693- [illegible] 8

694- [illegible] 5

695- [illegible]

696- [illegible]

697- [illegible] 5

698- [illegible]

699- [illegible]

700- [illegible]

701- [illegible]

702- [illegible] 1

703- [illegible]

704- [illegible] 8

571- ܕ ، ܐܪܒܥ 7 ܫܢܐ
572- ܕ ، ܐܪܒܥ 8
573- ܕ ، ܐܪܒܥ 8
574- ܕ ، ܐܪܒܥ ܫܢܐ
575- ܕ ، ܚܕ 1
576- ܕ ، ܚܕ 2
577- ܕ ، ܚܕ 3
578- ܕ ، ܚܕ 4
579- ܕ ، ܚܕ 5
580- ܕ ، ܚܕ 6
581- ܕ ، ܚܕ 7
582- ܕ ، ܚܕ 8
583- ܕ ، ܚܕ ܡܘܢ
584- ܡܘܡܟܡ 1
585- ܡܘܡܟܡ 2
586- ܡܘܡܟܡ 3
587- ܡܘܡܟܡ 4
588- ܡܘܡܟܡ 5
589- ܡܘܡܟܡ 6
590- ܡܘܡܟܡ 7
591- ܡܘܡܟܡ 8
592- ܡܒܥܐ ܟܐ 1 ܫܢܐ
593- ܡܒܥܐ ܟܐ 1 ܪܒܐ
594- ܡܒܥܐ ܟܐ 1 ܪܒܐ
595- ܡܒܥܐ ܟܐ 2 ܫܢܐ
596- ܡܒܥܐ ܟܐ 2 ܫܢܐ
597- ܡܒܥܐ ܟܐ 2 ܪܒܐ
598- ܡܒܥܐ ܟܐ 2 ܪܒܐ
599- ܡܒܥܐ ܟܐ 3 ܫܢܐ
600- ܡܒܥܐ ܟܐ 3 ܫܢܐ
601- ܡܒܥܐ ܟܐ 3 ܪܒܐ
602- ܡܒܥܐ ܟܐ 3 ܪܒܐ
603- ܡܒܥܐ ܟܐ 4 ܫܢܐ
604- ܡܒܥܐ ܟܐ 4 ܪܒܐ
605- ܡܒܥܐ ܟܐ 4 ܪܒܐ
606- ܡܒܥܐ ܟܐ 5 ܪܒܐ
607- ܡܒܥܐ ܟܐ 5 ܪܒܐ
608- ܡܒܥܐ ܟܐ 6 ܫܢܐ
609- ܡܒܥܐ ܟܐ 6 ܫܢܐ
610- ܡܒܥܐ ܟܐ 6 ܪܒܐ
611- ܡܒܥܐ ܟܐ 6 ܪܒܐ
612- ܡܒܥܐ ܟܐ 7 ܫܢܐ
613- ܡܒܥܐ ܟܐ 7 ܫܢܐ
614- ܡܒܥܐ ܟܐ 7 ܪܒܐ
615- ܡܒܥܐ ܟܐ 8 ܫܢܐ
616- ܡܒܥܐ ܟܐ 8 ܫܢܐ
617- ܡܒܥܐ ܟܐ 8 ܪܒܐ
618- ܡܒܥܐ ܟܐ ܒܡܘܚܡܐ
619- ܫܡܠܐ ܚܐ 1
620- ܫܡܠܐ ܚܐ 1
621- ܫܡܠܐ ܚܐ 2،7
622- ܫܡܠܐ ܚܐ 2،7
623- ܫܡܠܐ ܚܐ 2،7
624- ܫܡܠܐ ܚܐ 2،7
625- ܫܡܠܐ ܚܐ 2،7
626- ܫܡܠܐ ܚܐ 2،7
627- ܫܡܠܐ ܚܐ 3،5
628- ܫܡܠܐ ܚܐ 3،5
629- ܫܡܠܐ ܚܐ 3،5
630- ܫܡܠܐ ܚܐ 4
631- ܫܡܠܐ ܚܐ 4
632- ܫܡܠܐ ܚܐ 6
633- ܫܡܠܐ ܚܐ 6
634- ܫܡܠܐ ܚܐ 8
635- ܫܡܠܐ ܚܐ 8
636- ܫܡܠܐ ܚܐ 8
637- ܫܡܠܐ ܫܢܐ
638- ܫܡܠܐ ܪܘܚܐ ܚܐ
639- ܫܡܠܐ ܪܘܚܐ ܚܐ
640- ܫܡܠܐ ܪܘܚܐ ܚܐ
641-646- ܫܡܠܐ ܐܚܘܢܐ

647- ܟܬܒܐ ܕܐܢܫ ܚܝܐ. ܣܝܡܐ ܚܝܝܢܐ
648- ܟܬܒܐ ܕܐܠܗܐ. ܡܚܟܝܡܐ ܡܢ
649- ܟܬܒܐ ܕܐܠܗܐ. ܠܐܝܢܐ ܠܐܠܗܝܬܐ
650- ܟܬܒܐ ܕܐܢܫ ܚܝܐ. ܟܝܢܐ ܕܐܡܬܪܬܐ

495- ܕܐ ܒܚܟܡܐ
496- ܫܘܐ ܚܟܡܬܐ
497- ܚܝܐ ܡܠܐ
498- ܒܫܐ ܐܘܡ ܘܫܘܐ
499- ܐܝ ܢܚܐ ܪܘܚܐ
500- ܚܢܢ ܡܢ ܫܡܝ
501- ܚܢܢ ܡܢ ܫܡܝ
502- ܡܫܟܚܐ ܒܟܠܐ 1
503- ܟܡܫܐ ܡܝ 2
504- ܠܐܟܘܐ ܒܚܐܝܐ
505- ܫܐ ܒܐܝܠܝ 3
506- ܢܚܐ ܚܝܐ 3
507- ܟܘ ܒܐܪܡܫܐ 4
508- ܠܐܟܘܐ ܒܐܝܠܝ5
509- ܠܐܟܘܐ ܕܘܫܐ 5
510- ܟܫܐ ܚܐܟܪܬܐ 5
511- ܠܐܟܘܐ ܒܐܘܫܐ 7
512- ܟܟܟܐ ܟܪܟܟܝ7
513- ܟܟ ܒܡ 8

ܟܚܟܐ ܒܡܕܝܬܐ

514- ܡܟܟܟܝ ܡܝܟܐ 1
515- ܟܝ ܒܐܟܝ 1
516- ܟܝܟܝ ܡܝ 1
517- ܟܝܟ ܒܫܐ 1
518- ܒܝܐ ܟܟܟܝܐ 2
519- ܟܟܟ ܟܟܐ 2
520- ܟܝ ܒܡ 2
521- ܟܝ ܒܝܐ 3
522- ܟܝ ܒܐܝ 3
523- ܟܝ ܟܟ 3
524- ܟܝ ܟܟ 3
525- ܟܝ ܟܟ 4
526- ܐܝ ܡܟܐ 4
527- ܟܝ ܒܐ 4
528- ܐܝ ܒܪ 5
529- ܟܝ ܒܟܟ 5
530- ܟܝ ܐܐ 5
531- ܕ ܟܟܟ 6
532- ܡܟܟܟ ܡܝܟܐ 6
533- ܕ ܟܟ ܟܟ 6
534- ܒܐ ܟܟ 7
535- ܟܝ ܟܟ ܟܟ 7
536- ܟܟ ܒܐ ܟ 7
537- ܟܟ ܡܟ 8
538- ܐ ܒܝܐ 8
539- ܐ ܒ ܡܟ
540- ܟܟ ܟ ܐ
541- ܕ , ܟܟ 1
542- ܕ , ܟܟ 1 ܟ
543- ܕ , ܟܟ 2
544- ܕ , ܟܟ 2 ܟ
545- ܕ , ܟܟ 3
546- ܕ , ܟܟ 3 ܟ
547- ܕ , ܟܟ 4
548- ܕ , ܟܟ 4 ܟ
549- ܕ , ܟܟ 5
550- ܕ , ܟܟ 5 ܟ
551- ܕ , ܟܟ 5 ܟ
552- ܕ , ܟܟ 6
553- ܕ , ܟܟ 6 ܟ
554- ܕ , ܟܟ 7
555- ܕ , ܟܟ 7 ܟ
556- ܕ , ܟܟ 7 ܫ
557- ܕ , ܟܟ 8
558- ܕ , ܟܟ 8 ܟ
559- ܕ , ܟܟ ܐ
560- ܟ ܟ
561- ܕ , ܟܟ ܫ
562- ܕ , ܟܟ ܫ
563- ܟ ܕ ܟ
564- ܕ , ܐ 1
565- ܕ , ܐ 2
566- ܕ , ܐ 3
567- ܕ , ܐ 4
568- ܕ , ܐ 5
569- ܕ , ܐ 6
570- ܕ , ܐ 7

414- [illegible]
415- [illegible]
416- [illegible]
417- [illegible]
418- [illegible]
419- [illegible]
420- [illegible]
421- [illegible]
422- [illegible]
423- [illegible]
424- [illegible]
425- [illegible]
426- [illegible]
427- [illegible]
428- [illegible]
429- [illegible]
430- [illegible]
431- [illegible]
432- [illegible]
433- [illegible]
434- [illegible]
435- [illegible]
436- [illegible]
437- [illegible]
438- [illegible]
439- [illegible]
440- [illegible]
441- [illegible]
442- [illegible]
443- [illegible]
444- [illegible]
445- [illegible]
446- [illegible]
447- [illegible]
448- [illegible]
449- [illegible]
450- [illegible]
451- [illegible]
452- [illegible]
453- [illegible]
454- [illegible]
455- [illegible]
456- [illegible]
457- [illegible]
458- [illegible]
459- [illegible]
460- [illegible]
461- [illegible]
462- [illegible]
463- [illegible]
464- [illegible]
465- [illegible]
466- [illegible]
467- [illegible]
468- [illegible]
469- [illegible]
470- [illegible]
471- [illegible]
472- [illegible]
473- [illegible]
474- [illegible]
475- [illegible]
476- [illegible]
477- [illegible]
478- [illegible]
479- [illegible]
480- [illegible]
481- [illegible]
482- [illegible]
483- [illegible]
484- [illegible]
485- [illegible]
486- [illegible]
487- [illegible]
488- [illegible]
489- [illegible]
490- [illegible]
491- [illegible]
492- [illegible]
493- [illegible]
494- [illegible]

[illegible] 345 - 352

1- [illegible] 2- [illegible] 3- [illegible] 4- [illegible]

5- [illegible] 6- [illegible] 7- [illegible] 8- [illegible]

[illegible] 353 - 364

1- [illegible] 2- [illegible] 3- [illegible] 4- [illegible]

5- [illegible] 6- [illegible] 7- [illegible] 8- [illegible]

[illegible] 365 - 373

1- [illegible] 2- [illegible] 3- [illegible] 4- [illegible]

5- [illegible] 6- [illegible] 7- [illegible] 8- [illegible]

[illegible] 374 - 382

1- [illegible] 2- [illegible] 3- [illegible] 4- [illegible]

5- [illegible] 6- [illegible] 7- [illegible] 8- [illegible]

[illegible] 383 - 389

1- [illegible] 2- [illegible] 3- [illegible] 4- [illegible]

5- [illegible] 6- [illegible] 7- [illegible] 8- [illegible]

390- [illegible] 391- [illegible] 392- [illegible]

393- [illegible] 394- [illegible] 395- [illegible]

396- [illegible] 397- [illegible] 398- [illegible]

399- [illegible] 400- [illegible] 401- [illegible]

402- [illegible] 403- [illegible] 404- [illegible]

405- [illegible] 406- [illegible] 407- [illegible]

408- [illegible] 409- [illegible] 410- [illegible]

411- [illegible] 412- [illegible] 413- [illegible]

ܒܪܝܫܐ ܕܡܫܝܚܐ 288 - 295

1- ܡܫܝܚܐ ܡܢܝܢ 2- ܒܪܝܫܐ ܡܫܝܚܐ 3- ܟܘܪܣܝܐ 4- ܒܪܝܫܐ ܕܡܫܝܚܐ

5- ܟܘܪܣܝܐ ܕܐܝܠܐ 6- ܐܝܟ ܡܢ 7- ܐܝܟ ܡܢܐ 8- ܒܪܝܫܐ ܕܢܐ

ܡܕܝܢܬܐ ܕܢܝܢܘܐ 296 - 303

1- ܟܝ ܬܗܘܝ 2- ܠܐ ܡܫܬܘܬܐ 3- ܟܘܪܣܝܐ 4- ܢܘܢ ܘܡܝ ܢܘܢ

5- ܚܝܛܐܝܘܬ ܘܕܢ 6- ܕܢܘܢ ܡܢ 7- ܚܝܛܐܝܘܬ ܘܕܢ 8- ܚܝܛܐܝܘܬ ܘܕܢ

ܟܝܢ ܡܫܝܚܐ 304 - 311

1- ܘܕܢ ܒܝܬ ܡܕܝܢܬܐ 2- ܐܝܟ ܟܝ ܐܡܪܐ 3- ܡܟܣܐ ܡܛܠܐ 4- ܐܝܟ ܟܘܪܣܝܐ ܕܡܫܝܚܐ

5- ܟܘܪܣܝܐ ܡܟ ܟܘܪܣܝܐ 6- ܟܝܐ ܘܠܐ ܢܫܝ 7- ܢܫ ܘܠܐ ܡܐܡܪ ܚܕ 8- ܡܟܡܝ ܘܬܫܡܫܬܐ

ܟܝܢ ܡܟܡܝ ܡܛܠܝ 312 - 319

1- ܘܢܢ ܡܢܝ 2- ܡܢܝ ܟܝܢܐ 3- ܐܝܬܝܐ ܡܢܢܐ 4- ܠܐ ܡܠܟܐ ܠܐ ܘܢܐ

5- ܢܟܝܬܐ ܘܡܫܝܚܐ 6- ܡܫܝܚ ܡܟܝ 7- ܢܫܝܚ ܡܢܐ 8- ܢܗܘܝ ܐܝܟ ܠܐܝܬ

ܐܬܘܡܝ ܟܝܢܐ 320 - 328

1- ܡܢܝ ܟܝܢܐ 2- ܠܐ ܐܡܝܢ 3- ܢܝܢܐ ܘܢܘܢܐ 4- ܘܢܢ ܐܝ ܡܢ

5- ܐܝܟ ܐܝ 6- ܪܝܫܐ ܘܡܫܝܚܐ 7- ܐܬܘܡܝ ܟܝܢܐ 8- ܚܝܛܐ ܘܟܝܢܝ

ܡܫܝ ܟܝ ܐܬܘ 329 - 336

1- ܪܘܐ ܐܘܬܐ 2- ܟܪܝܟܐܝܬ ܡܕܝܢܬܐ 3- ܡܟܣܐ ܐܝ 4- ܢܢܝ ܘܝ ܘܡܫܝ

5- ܡܫܝ ܟܝ ܐܬܘ 6- ܡܐ ܘܐܝ ܟܝ 7- ܢܢܝ ܘܝ ܘܐܘܬ 8- ܚܝܛܐ ܘܡܫܝ

ܡܢ ܢܢܐ 337 - 344

1- ܡܢ ܢܢܐ ܘܟܝ 2- ܡܫܝܚܐ ܡܢܝ 3- ܢܢܝ ܡܢ ܢܢܐ 4- ܡܐ ܟܝܢܐ

5- ܟܝܐ ܟܝܝ 6- ܡܫ ܘܡܝ 7- ܡܢܐ ܘܡܝܝ 8- ܪܝܫܐ ܟܝ ܟܝ

[illegible] 232 - 239

1- [illegible] 2- [illegible] 3- [illegible] 4- [illegible]

5- [illegible] 6- [illegible] 7- [illegible] 8- [illegible]

[illegible] 240 - 247

1- [illegible] 2- [illegible] 3- [illegible] 4- [illegible]

5- [illegible] 6- [illegible] 7- [illegible] 8- [illegible]

[illegible] 248 - 255

1- [illegible] 2- [illegible] 3- [illegible] 4- [illegible]

5- [illegible] 6- [illegible] 7- [illegible] 8- [illegible]

[illegible] 256 - 263

1- [illegible] 2- [illegible] 3- [illegible] 4- [illegible]

5- [illegible] 6- [illegible] 7- [illegible] 8- [illegible]

[illegible] 264 - 271

1- [illegible] 2- [illegible] 3- [illegible] 4- [illegible]

5- [illegible] 6- [illegible] 7- [illegible] 8- [illegible]

[illegible] 272 - 279

1- [illegible] 2- [illegible] 3- [illegible] 4- [illegible]

5- [illegible] 6- [illegible] 7- [illegible] 8- [illegible]

[illegible] 280 - 287

1- [illegible] 2- [illegible] 3- [illegible] 4- [illegible]

5- [illegible] 6- [illegible] 7- [illegible] 8- [illegible]

ܡܚܫܒܐ ܕܙ 173 - 181

1- ܡܚܫܒܐ ܕܙ 2- ܟܬܒܐ ܕܒܥܐ 3- ܡܚܟܪܢܐ 4- ܐܙܕܡܢ ܡܬܝܐ

5- ܐܡܪ ܐܡܪ 6-ܟܬܒܐ ܕܟܬܒܐ 7- ܡܢ ܥܠܡܐ 8- ܡܫܬܐܠ ܕܝܘܡ

ܠܐ ܟܝܢܐ ܠܐ ܟܬܒܐ 182 - 189

1- ܟܬܒܐ ܥܡܩܐ 2- ܟܬܒܐ ܢܫܐ 3- ܡܢܐ ܟܬܒ ܡܢ 4- ܟܬܒܐ ܢܫܐ

5- ܕܡܝ ܡܠܟܐ 6- ܡܢ ܐܠܦܢܬܐ 7- ܐܝܬܐ ܕܢܬܐ 8- ܟܡ ܡܬܝܐ

ܐܝ ܕܢܬܐ ܕܡܢ 190 - 197

1- ܐܝ ܕܢܬܐ 2- ܟܠܐ ܡܢ ܟܬܐ 3- ܟܬܒ ܡܚܬܒ 4- ܡܬܝܐ ܕܥܠܗ

5- ܟܬܒܘܢ ܫܠܝܡ 6- ܡܢܐ ܡܢܬܢܐ 7- ܠܐ ܢܢܐ ܟܕ 8- ܢܬܥܐ ܟܬܒ

ܡܬܝܐ ܐܦܣܩܘܦܐ 198 - 206

1- ܡܢ ܐܝܟ ܡܢ 2- ܡܪܝܡ ܐܝܡ (ܐ.ܟ) 3- ܡܬܝܐ ܐܦܣܩܘܦܐ 4- ܡܪܟܒܐ ܥܡܬܐ

5- ܡܢ ܡܢ ܟܬܒܐ 6- ܡܢ ܡܪܝܐ 7- ܡܪܝܡ ܐܝܡ 8- ܡܫܒܚ ܕܐܬܐ

ܡܢ ܟܬ ܟܬܒܐ 207 - 215

1- ܡܢ ܟܬ ܟܬܒܐ 2- ܡܢ ܡܪܝܐ 3- ܟܬܒ ܡܢ ܕܟܬ 4- ܟܝܐ ܡܪܝܐ

5- ܟܬܒܐ ܕܩܬܒ 6- ܠܐ ܟܬܒܐ (ܐ) 6- ܐܝܟܐ ܡܢ (ܟ) 7- ܡܢ ܕܝܘܡ

8- ܠܐ ܟܬܒܐ

ܕܫܐ ܕܠܐ ܫܐ 216 - 223

1- ܟܬ ܡܬܩܦܬ 2- ܐܡܢ ܟ ܡܢܡ 3- ܡܪܝܐ ܟܬܒܐ 4- ܟܬܒ ܐܬܪܐ

5- ܐܘܟ ܕܐܬܐ 6- ܕܫܐ ܠܐ ܫܐ 7- ܡܪܝܡ ܟܬܒܐ 8- ܐܝ ܡܢ ܫܢܐ

ܡܬܝ ܕܐ 224 - 231

1- ܡܬܝ ܕܐ 2- ܡܬܝ ܕܐ 3- ܡܬܝ ܡܬܝ 4- ܡܬܝܐ ܕܡܝ

5- ܡܢ ܐܐ 6- ܡ ܡܬܝ ܡܬܝ ܕܕ 8- ܡܪܝܡ ܐܝ

[illegible] 122 - 129

1- [illegible] 2- [illegible] 3- [illegible] 4- [illegible]

5- [illegible] 6- [illegible] 7- [illegible] 8- [illegible]

[illegible] 130 - 137

1- [illegible] 2- [illegible] 3- [illegible] 4- [illegible]

5- [illegible] 6- [illegible] 7- [illegible] 8- [illegible]

138 - [illegible]

[illegible] 139 - 146

1- [illegible] 2- [illegible] 3- [illegible] 4- [illegible]

5- [illegible] 6- [illegible] 7- [illegible] 8- [illegible]

[illegible] 147 - 155

1- [illegible] 2- [illegible] 3- [illegible] 4- [illegible]

5- [illegible] 6- [illegible] 7- [illegible] 7- [illegible]

8- [illegible]

[illegible] 156 - 163

1- [illegible] 2- [illegible] 3- [illegible] 4- [illegible]

5- [illegible] 6- [illegible] 7- [illegible] 8- [illegible]

164- [illegible]

[illegible] 165 - 172

1- [illegible] 2- [illegible] 3- [illegible] 4- [illegible]

5- [illegible] 6- [illegible] 7- [illegible] 8- [illegible]

ܦܨܠܐ ܚܡܫܝܢܐ 50-57

1- ܡܢܝ ܕܐܝܟ ܡܫܝܚܐ 2- ܟܝ ܐܡܬܝܠܝܬܐ 3- ܡܢܐ ܟܬܝܒܐ ܡܢ 4- ܦܨܠܐ ܚܡܫܝܢܐ

5- ܡܢ ܫܡܝܐ 6- ܐܝܟ ܡܫܟܚܬܐ 7- ܠܐ ܕܢܬܐ 8- ܠܐ ܐܡܬܝܠܐ

ܡܫܝܚܐ ܕܡܠܟܘܬܐ 58-66

1- ܦܨܠܐ ܐܚܪܝܐ 2- ܡܫܝܚܐ ܕܡܠܟܘܬܐ 3- ܐܝܟ ܢܚܝܢ 4- ܕܐܝܟ ܡܬܡܫܝܚܐ

5- ܡܫܝܚܐ ܡܠܟܐ 6- ܐܝܟܢܐ ܡܫܝܚܐ 7- ܕܡܢ ܡܢܗ 8- ܕܝ ܡܫܝܚܐ

ܡܢܐ ܡܢ 67-74

1- ܡܢܐ ܡܢ ܟܝ ܐܫܬܐ 2- ܐܝܟܢܐ ܡܢܝܢ 3- ܡܢܐ ܡܢ ܐܝܟ 4- ܡܢܐ ܡܢ ܠܐܝܠܐ

5- ܡܢܐ ܡܢ ܠܐܝܬ 6- ܡܢܐ ܡܢ ܫܡܝܐ 7- ܡܢܐ ܡܢ ܚܫܘܟܐ 8- ܐܝܠܝܢ ܐܝܟ

ܡܘܕܝܢܘܬ ܐܝܠܝܢ 75-82

1- ܦܨܠܐ ܡܢܝܢ 2- ܐܝܠܝܢ ܡܢܝܢ 3- ܦܨܠ ܟܬܝܒܬܐ 4- ܡܘܕܝܢܘܬ ܐܝܠܝܢ

5- ܡܝܟܝܠ ܡܢ 6- ܐܝܟ ܐܝܠܝܢ 7- ܟܝܠܝܡܬܐ 8- ܟܝ ܚܫܝܒ

ܟܫܘܫܐ ܕܡܫܝܚܐ 83-92

1- ܟܝܠܝܠܐ ܕܟܝ 2- ܐܝܢܐ ܦܨܠܐ 3- ܟܫܘܫܐ ܕܡܫܝܚܐ 4- ܐܝܢܐ ܕܟ ܡܘܕܝ

5- ܐܝܠ ܡܢ ܫܘ 6- ܠܐ ܡܢ ܐܡܬ 7- ܪܟܘܢ ܕܐܝܡ 8- ܟܝܢܐ ܕܚܫܘܟ

ܟܝܟܘܡ ܐܝܡܝܠ 93-102

1- ܟܝܠܝܠܐ ܕܟܝ 2- ܡܘܕܝ ܩܪܝܒ 3- ܐܝܬܐ ܕܫܘܢܐ 4- ܐܝܢܝ ܟܝ ܡܟܬܐ

5- ܟܝܟܘܡ ܐܝܡܝܠ 6- ܐܝ ܐܝܢܝ ܡܐ ܐܝ 7- ܐܝܬ ܠܐܬ 8- ܡܫܝܚ ܕܡܟ

ܟܠ ܡܐ ܕܟܝ 103 - 121

1- ܟܠ ܡܐ ܕܟܝ 2- ܕܢܝ ܕܡܐ 3- ܕܝ ܕܐܘܢ ܠܘܩܐ 4- ܡܠܝܠܐ ܠܘ ܐܝܢ

5- ܡܟ ܐܝ 6- ܟܠ ܡܐ ܕܝ 7- ܡܐ ܟܝ ܡܢ 8- ܟܠ ܡܐ ܟܝ

ܦܗܪܣܐ الفهرس

ܐܘܠܕ ܝܘܢܐ 1-8

1- ܐܘܠܕ ܝܘܢܐ 2- ܠܐ ܡܬܚܙܝܢ 3- ܐܠܗ ܡܫܬܠܚ 4- ܕܐܝܟܢܐ ܕܝܘܢ

5- ܠܐ ܡܬܡܫܝܚ 6- ܡܫܝܚܘܬܐ ܕܡܫܝܚܐ 7- ܐܘܠܕ ܝܘܢܐ 8- ܡܪܝܡ ܘܝܘܣܦ

ܡܠܟܘܬ ܫܡܝܐ 9-16

1-ܡܠܟܘܬܐ 2- ܡܫܝܚܐ ܕܡܪܝ 3- ܢܬܬ ܠܒܝܬ 4- ܡܠܟ ܕܝ

5- ܐܬܪܝܢ ܡܢܐ 6- ܡܫܝܚܐ ܕܡܪܝ 7- ܡܠܟܐ ܡܫܝܚܐ 8- ܡܫܝܚܐ ܕܡܪܝ ܡܠܐ

ܡܢܝ ܘܡܢܐ 17-24

1- ܡܠܟܐ ܕܡܫܝܚ 2- ܕܝ ܕܝ ܡܫܝܚܐ 3- ܡܝ ܕܡܢ ܡܠܟ 4- ܐܝ ܕܐܝܟ ܡܢܐ

5- ܡܢܝ ܘܡܢܐ 6- ܡܫܝܚܘܬܐ ܕܐܝܢ 7- ܡܪܝ ܕܝ 8- ܡܫܝܚܐ ܕܐܝܢ

ܐܝ ܕܫܡܝܢ 25-32

1- ܐܝ ܕܟܝܐ ܕܡܫܝܚܐ 2- ܡܫܝܚܐ ܕܡܪܝ ܠܐ 3- ܐܝ ܕܫܡܝܢ 4- ܡܫܝܚ ܡܪܝ

5- ܡܢ ܫܩܝܠ ܡܢ 6- ܡܫܝܚܐ ܕܡܪ ܡܫܝܚ 7- ܡܢ ܐܝܡ ܡܢ ܡܠܟܐ 8- ܡܫܝܚܐ ܡܫܝܚ ܕܡ

ܡܫܝܚܐ ܕܐܠܗܐ 33-40

1- ܡܫܝܚܐ ܕܐܠܗܐ 2- ܡܫܝܚܐ ܕܡܪ ܕܝ 3- ܡܠܟ ܕܟܝܐ ܡܢ 4- ܡܐ ܕܝܢ ܕܡܠܟܐ

5- ܡܢܐ ܠܐ ܕܢܡܝܪ 6- ܡܢ ܕܡ ܡܫܝܚ 7- ܕܡ ܐܢܐ ܕܢܬ 8- ܡܫܝܚܐ ܕܡ

ܡܫܝܚ 41-49

1- ܫܐ ܠܡܠܟܐ 2- ܡܠܟ ܐܢܐ ܐ ܕ 3- ܕܢ ܡܫܝܚ 4- ܕܡ ܡܫܝܚ ܕܐ

5- ܐܡܝ ܕܡܫܝܚ 6- ܠܡܫܝܚܘܬ ܕܡܫܝܚ 7- ܐܝܟ ܡܢܐ 8- ܐܝܟ ܡܢܐ

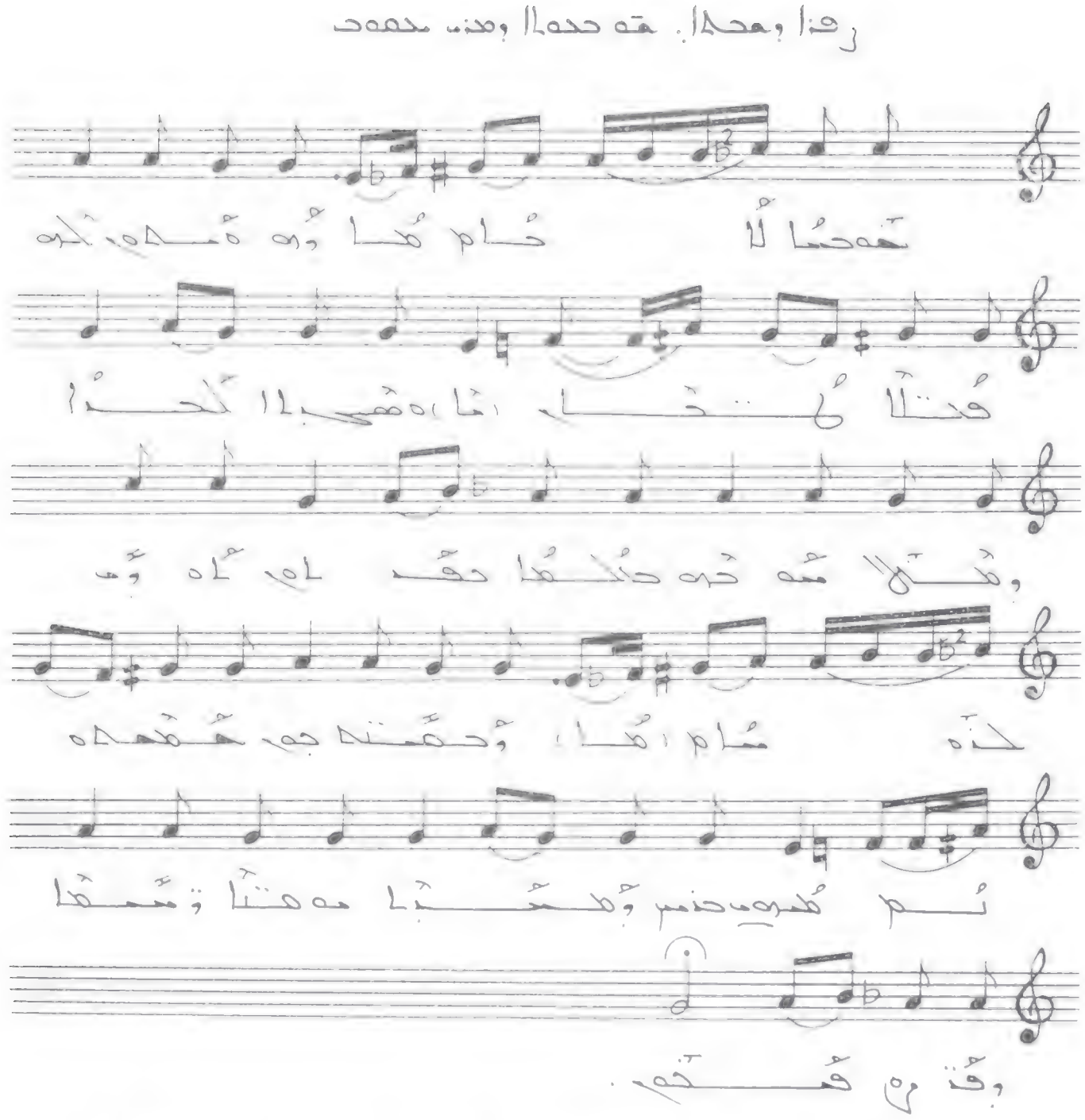

ܡܪܝܐ ܕܥܠܝܐ ܕܐܝܬ ܒܫܡܝܐ ܘܒܐܪܥܐ ܕܠܬܬܐ ܕܐܝܬ ܒܬܚܬܐ ܕܡܝܐ ܕܬܪܥܐ ܘܒܫܡܝܐ ܕܠܥܠ ܡܢ ܫܡܝܐ ܘܐܪܥ

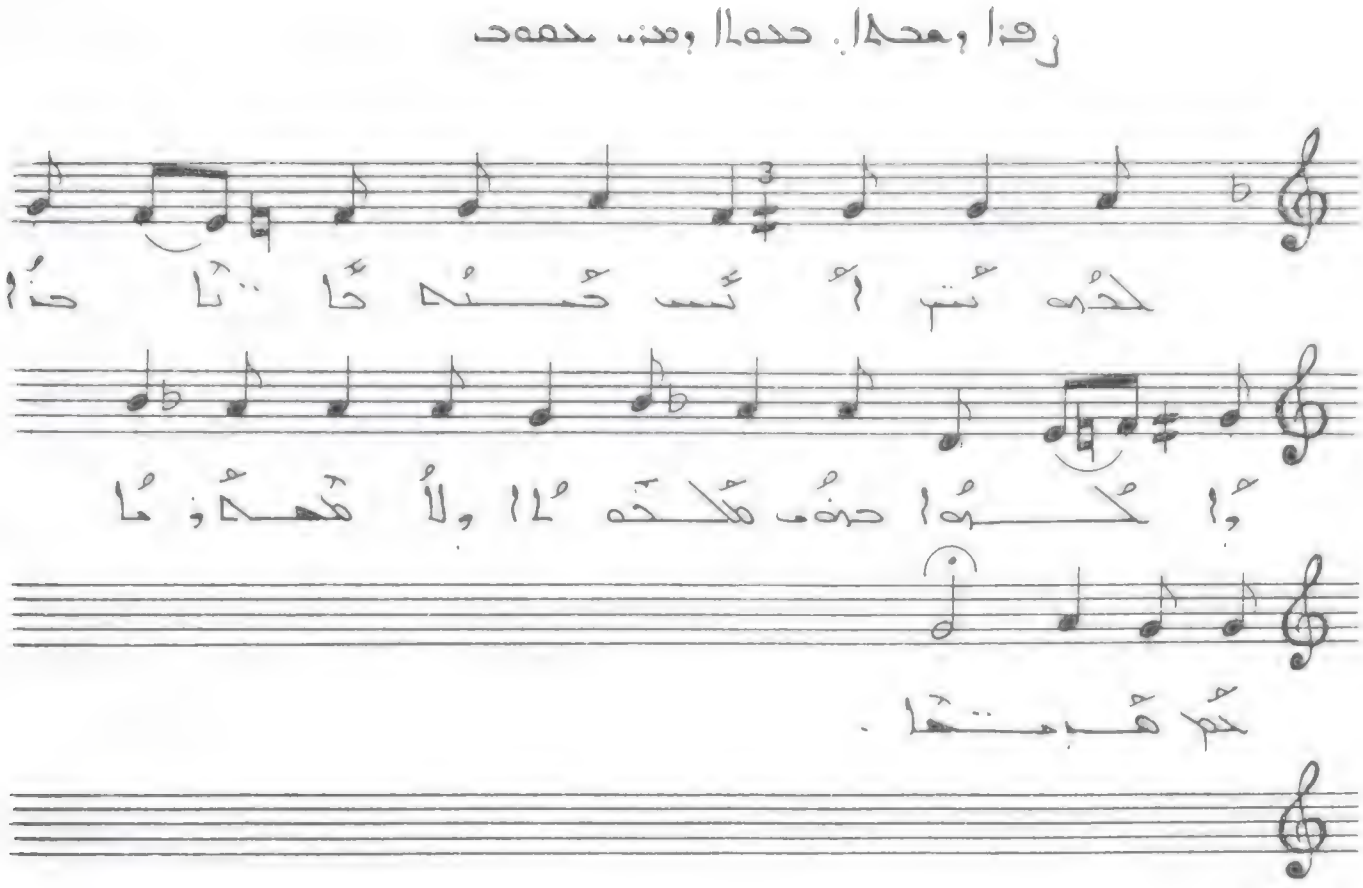

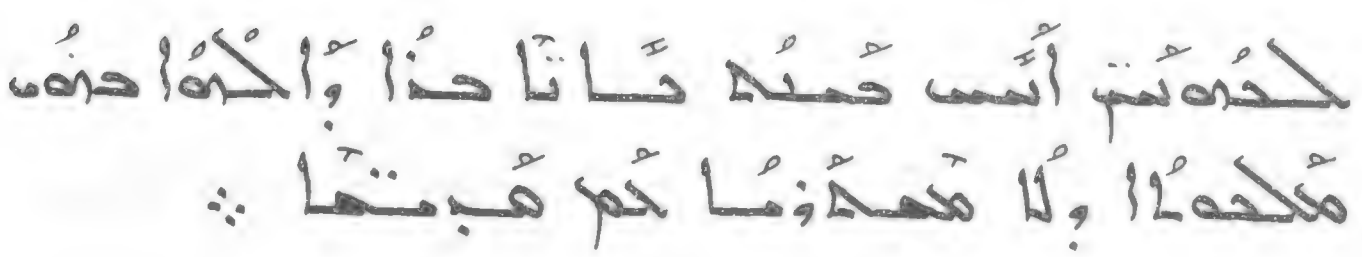

رفا وحدا. قلس حسانحه ته (٨)

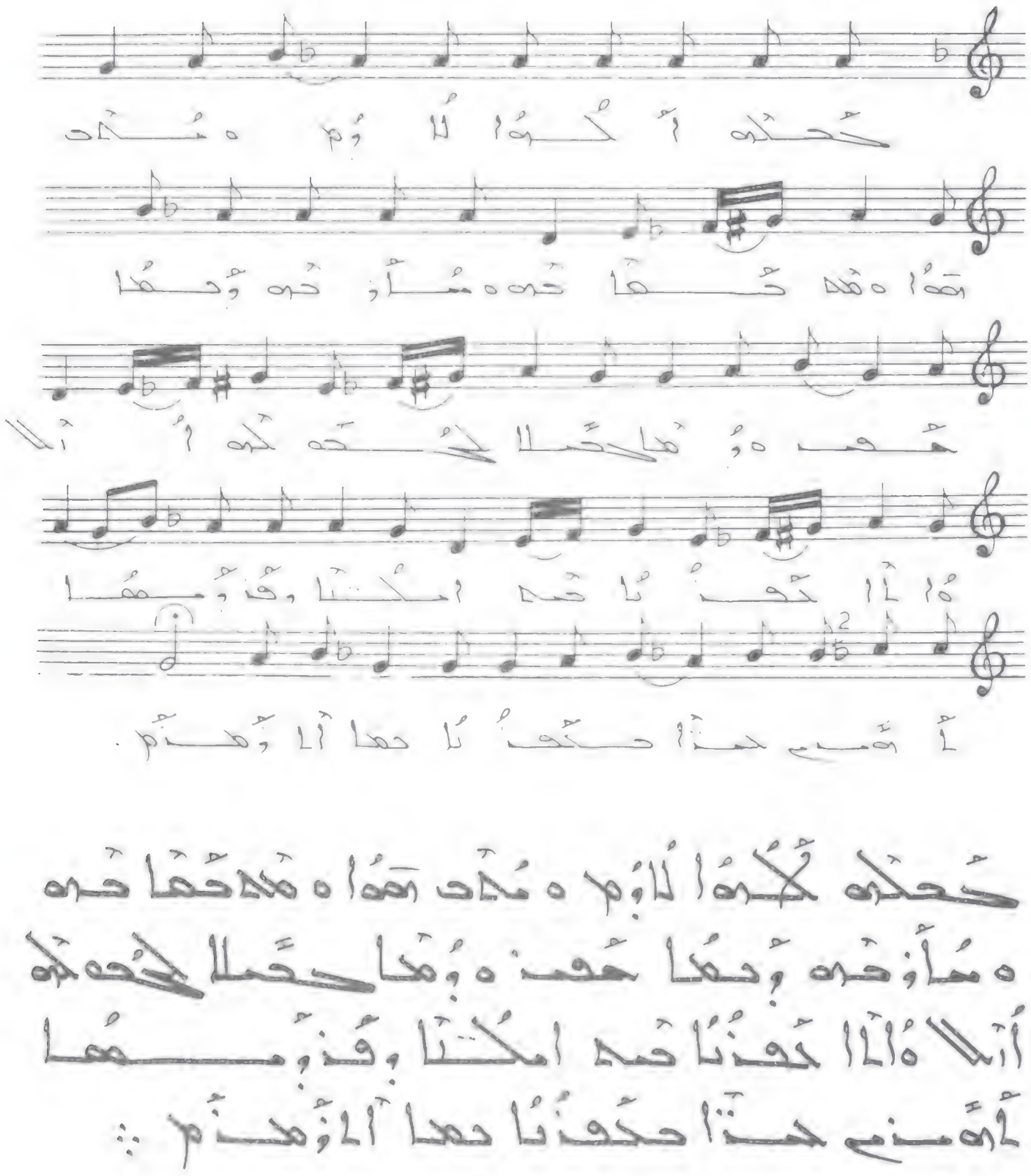

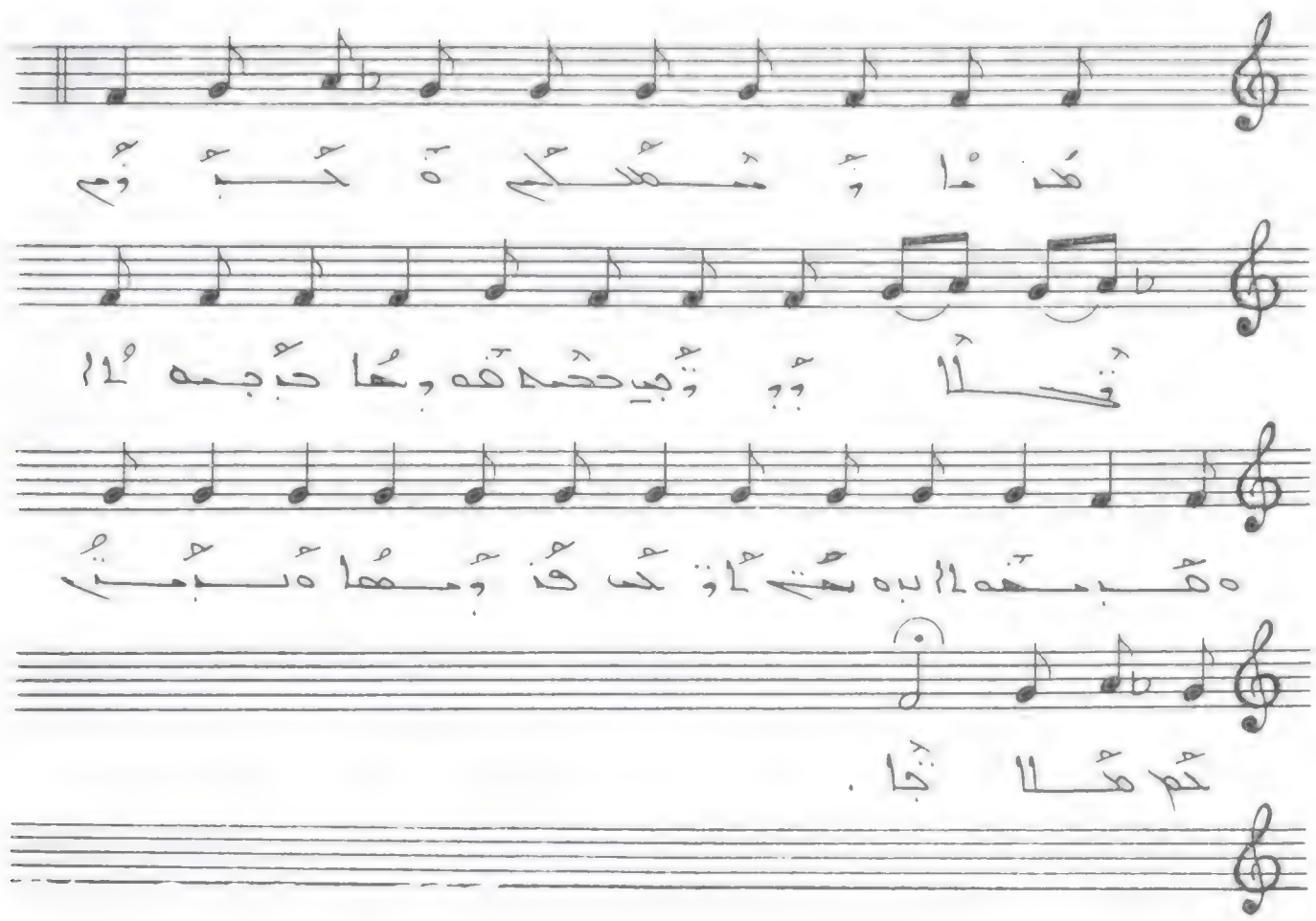

رفا وحدا. قلس لـ اوحه ـة (٨)

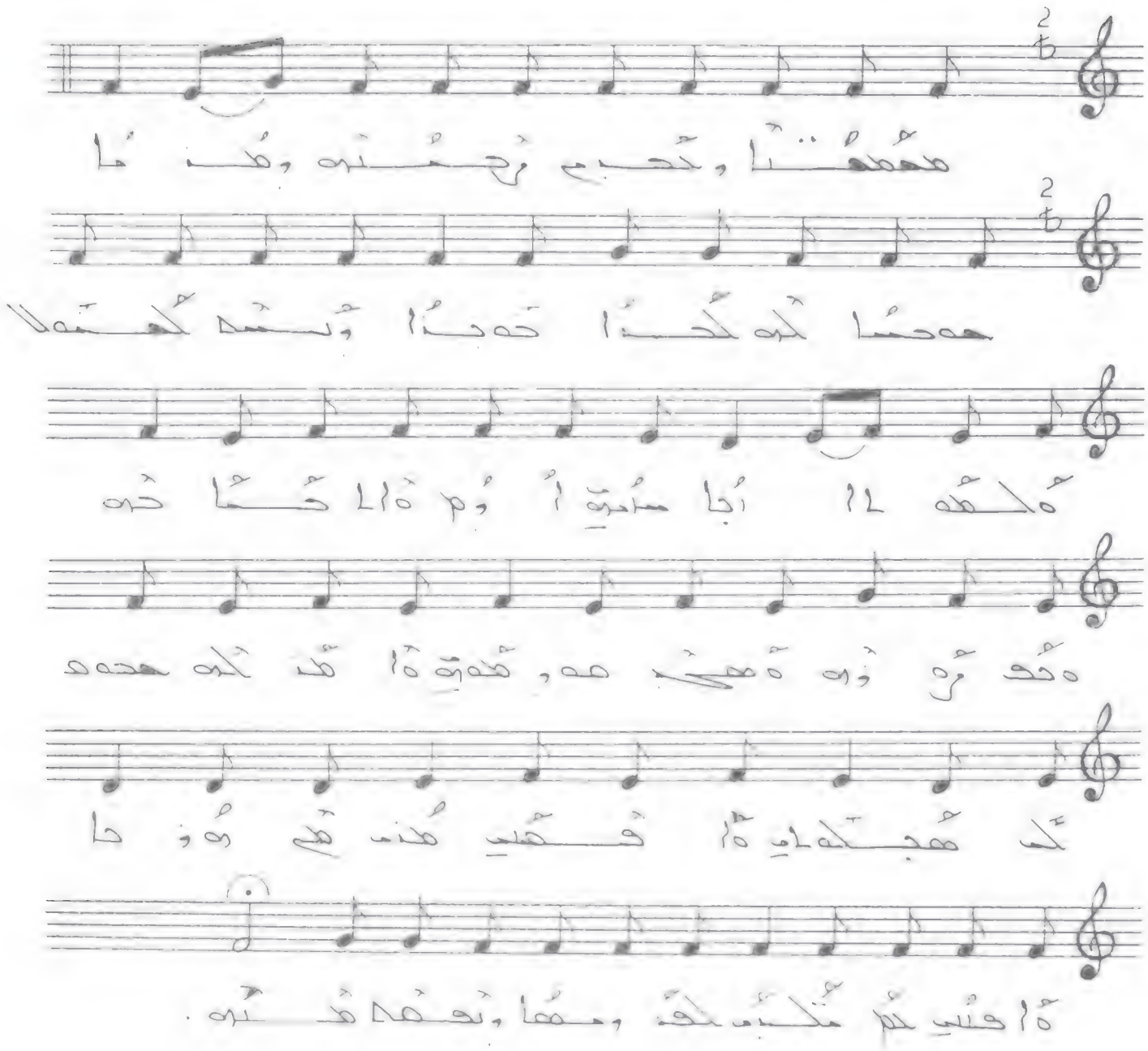

ܡܫܡܫܬܐ ܘܟܒܝܪܘܬܐ ܘܫܘܬܐ ܕܐ

ܡܫܝܚܐ ܕܐܠܗܐ ܚܝܐ ܘܩܝܡܐ ܕܟܠܗ

ܥܠܡܐ ܠܐ ܐܝܟ ܣܝܡܬܐ ܐܘ ܡܠܐ ܚܝܐ ܕܐ

ܡܢܬ ܡܪܝ ܕܗܘ ܫܡܝܐ ܗܘ, ܡܢܬܐ ܕܐ ܕܐ ܗܘ

ܠܐ ܡܫܬܠܝܢܐ ܕܐ ܕܐܦܣܝܩ ܡܢ ܡܘ ܕ

ܐ ܕܐܦܣܝܩ ܡܢ ܡܬܝܒܠܢ ܡܫܡܐ ܘܬܫܡܫ ܡܢܗ.

ܡܫܡܫܬܐ ܘܟܒܝܪܘܬܐ ܘܫܘܬܐ ܕܐ ܡܫܝܚܐ ܗܘ ܕܐ
ܠܐ ܡܫܬܠܝܢܐ ܕܐ ܕܐܦܣܝܩ ܡܢ ܡܬܝܒܠܢ ܡܫܡܐ
ܘܬܫܡܫ ܡܢܗ ܠܥܠܡܐ ܠܥܠܡܝܢ ܐܡܝܢ ܘܐܡܝܢ ܘܐܡܝܢ
ܐܡܝܢ ܕܐ ܗܘ ܡܢ ܡܢ ܡܢ ܡܢ ܡܢ ܡܢ ܡܢ ܡܢ ܡ
ܡ ܡ ܡ ܡ ܡ ܡ ܡ ܡ ܡ ܡ ܡ ܡ ܡ ܡ ܡ ܡ ܡ ܡ ܡ ܡ

رفا وحدا. اي هوذا محلا هنا (٨)

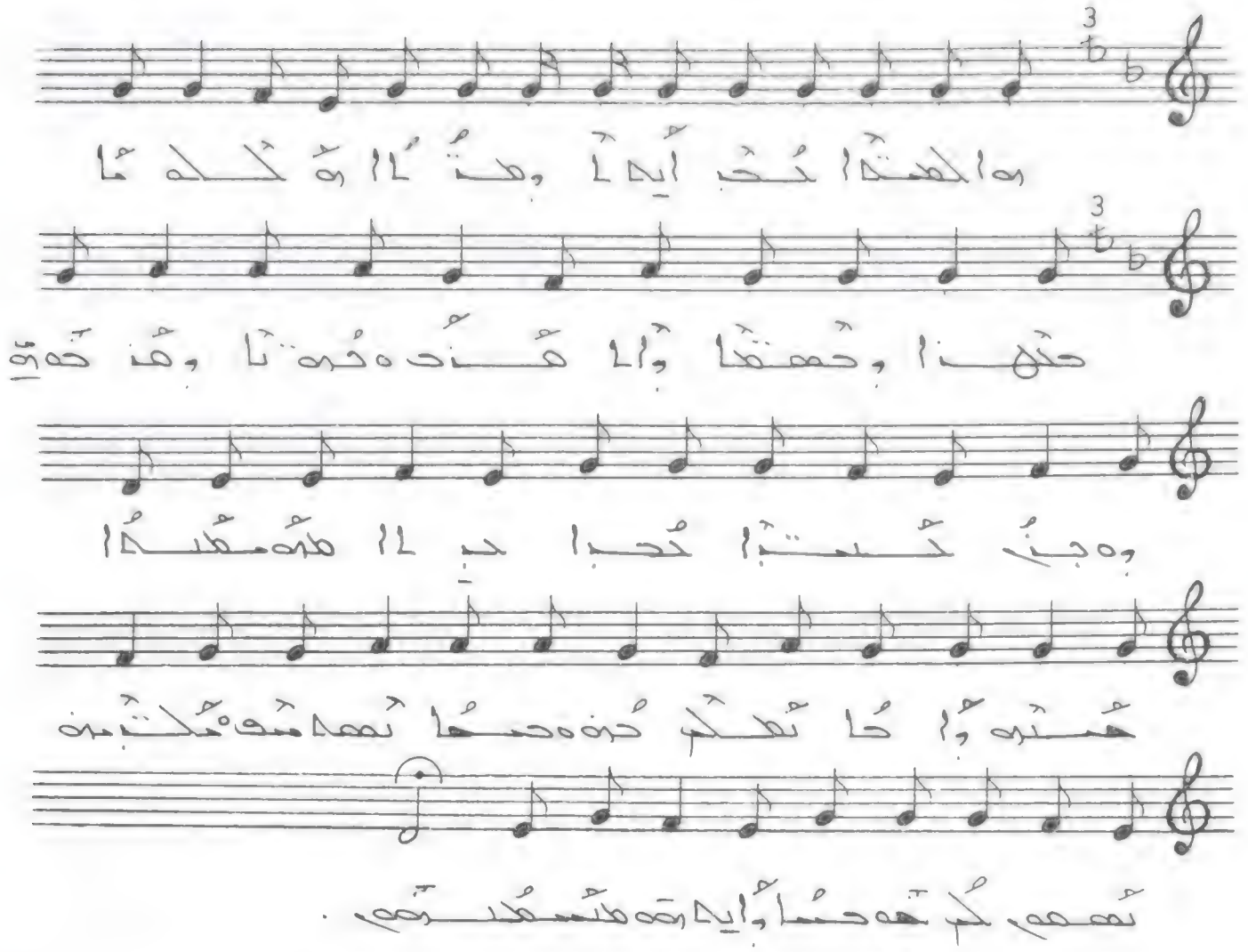

ܗܐܠܗܝܬܐ ܚܘܒ ܐܝܕܝܢ ܘܢܘܢܐ ܗܘܠܠܗܘܢ

ܕܗܢܐ ܕܚܝܢܐ ܕܐܠܗ ܡܫܝܚܐ ܕܐܬܐ

ܘܒܓܢܘܢ ܚܝܢܐ ܚܒܝܒܐ ܕܐܠܗ ܡܫܝܚܐ

ܚܝܢܐ ܕܐܝܟ ܡܢܗ ܡܫܬܡܥܝܢ

ܠܡܠܟܘܬܐ ܕܫܡܝܐ ܕܐܝܬܘܗܝ ܡܫܝܚܐ.

ܗܐ ܗܝܬܐ ܚܘܒ ܐܝܕܝܢ ܘܢܘܢܐ ܗܘܠܠܗܘܢ ܕܗܢܐ
ܕܚܝܢܐ ܕܐܠܗ ܡܫܝܚܐ ܘܒܓܢܘܢ ܚܝܢܐ ܚܒܝܒܐ
ܕܐܠܗ ܡܫܝܚܐ ܚܝܢܐ ܕܐܝܟ ܡܢܗ ܡܫܬܡܥܝܢ
ܠܡܠܟܘܬܐ ܕܫܡܝܐ ܕܐܝܬܘܗܝ ܡܫܝܚܐ ::

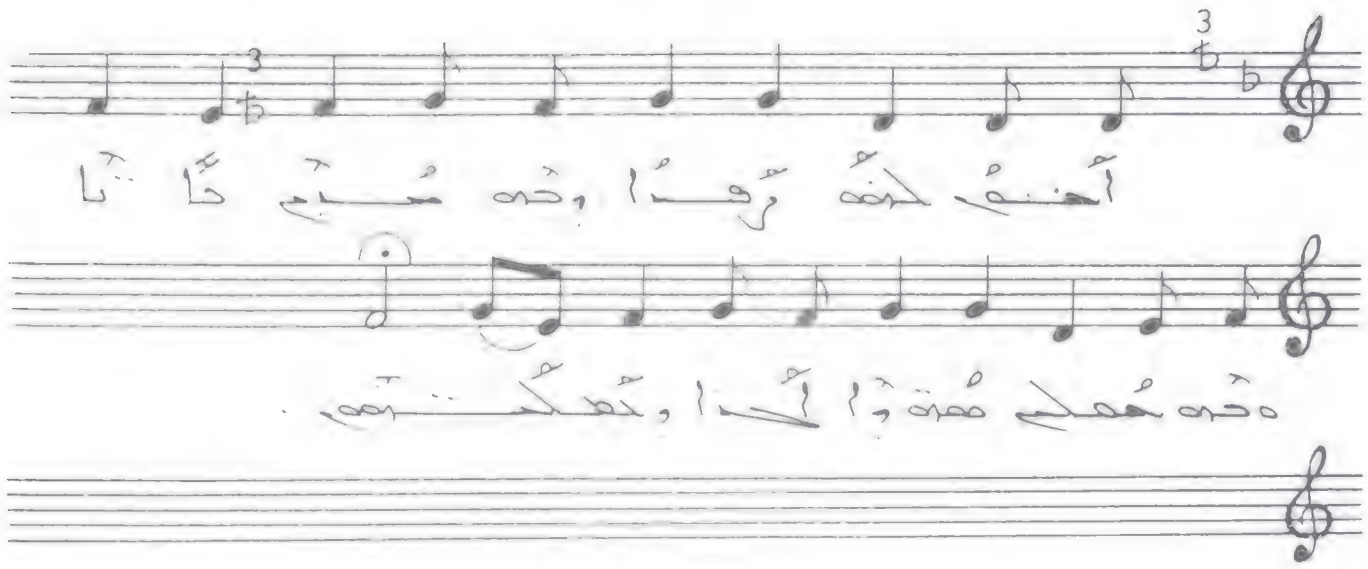

ܐܒܐ ܕܒܪܝܐ ܘܪܘܚܐ ܩܕܝܫܐ ܗܘ ܡܫܝܚܐ ܕܐܝܬܝܗ ܠܡܠܟܘܬܟ ܡܪܝ ܐܡܝܢ ؛

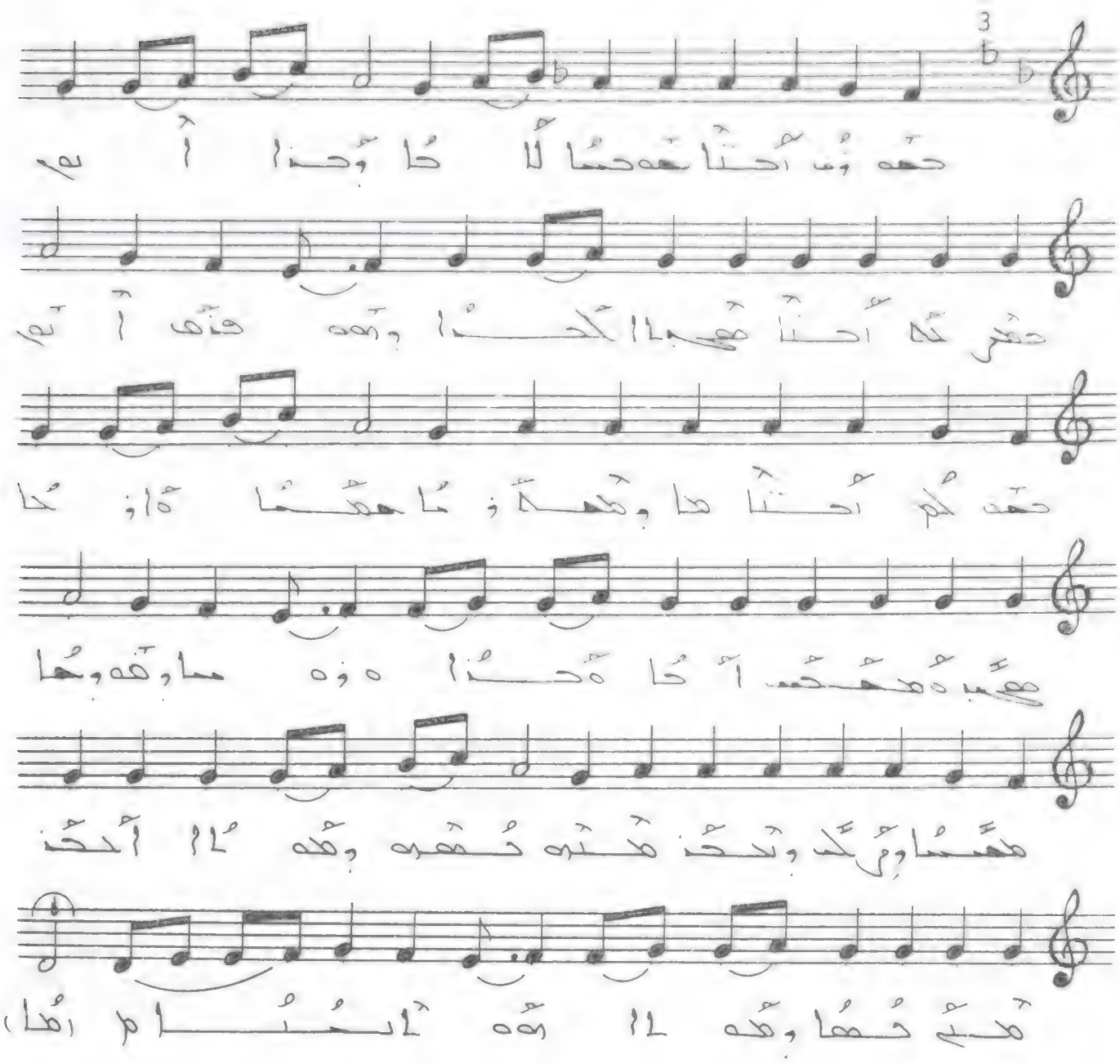

ܟܡܐܘܢ ܐܝܬܝܢ ܡܘܡܝܢ ܠܐ ܟܐܝܢܐ ܐܝ ܡܐ
ܕܥܠ ܟܠ ܐܝܬܝܢ ܡܫܝܚܐ ܟܝܢܐ ܘܡܢ ܕܢܟܘܢ ܐ ܡܐ
ܕܥܠ ܟܠ ܐܝܬܝܢ ܡܐ ܕܡܫܬܡܥܝܢ ܟܐ ;
ܡܫܝܚܐ ܟܝܢܐ ܐ ܟܐ ܟܝܢܐ ܘ ܡܐ ܕܡܫܬܡܥܝܢ ܟܐ
ܡܫܝܚܐ ܟܝܢܐ ܘܡܢ ܕܢܟܘܢ ܠܐ ܐܝܬܝܢ
ܡܘܡܝܢ ܐܝ ܡܐ

ܡܘܡܐܘܢ ܐܝܬܝܢ ܡܘܡܝܢ ܠܐܝ ܟܐ ܟܝܢܐ ܐܝ ܡܐ ܕܥܠ ܟܠ
ܐܝܬܝܢ ܡܫܝܚܐ ܟܝܢܐ ܘܡܢ ܕܢܟܘܢ ܐ ܡܐ ܕܥܠ ܟܠ ܐܝܬܝܢ
ܡܐ ܕܡܫܬܡܥܝܢ ܟܐ ; ܡܫܝܚܐ ܟܝܢܐ ܐ ܟܐ ܟܝܢܐ ܘ ܡܐ
ܕܡܫܬܡܥܝܢ ܟܐ ; ܡܫܝܚܐ ܟܝܢܐ ܘ ܡܐ ܕܡܫܬܡܥܝܢ ܟܐ
ܡܫܝܚܐ ܟܝܢܐ ܘ ܡܐ ܕܡܫܬܡܥܝܢ ܟܐ ; ܡܫܝܚܐ ܟܝܢܐ
ܘ ܡܐ ܕܡܫܬܡܥܝܢ ܟܐ ; ܡܫܝܚܐ ܟܝܢܐ ܘ ܡܐ ܕܡܫܬܡܥܝܢ
ܟܐ ; ܡܫܝܚܐ ܟܝܢܐ ܘ ܡܐ ܕܡܫܬܡܥܝܢ ܟܐ ; ܡܫܝܚܐ
ܟܝܢܐ ܘ ܡܐ ܕܡܫܬܡܥܝܢ ܟܐ ; ܡܫܝܚ

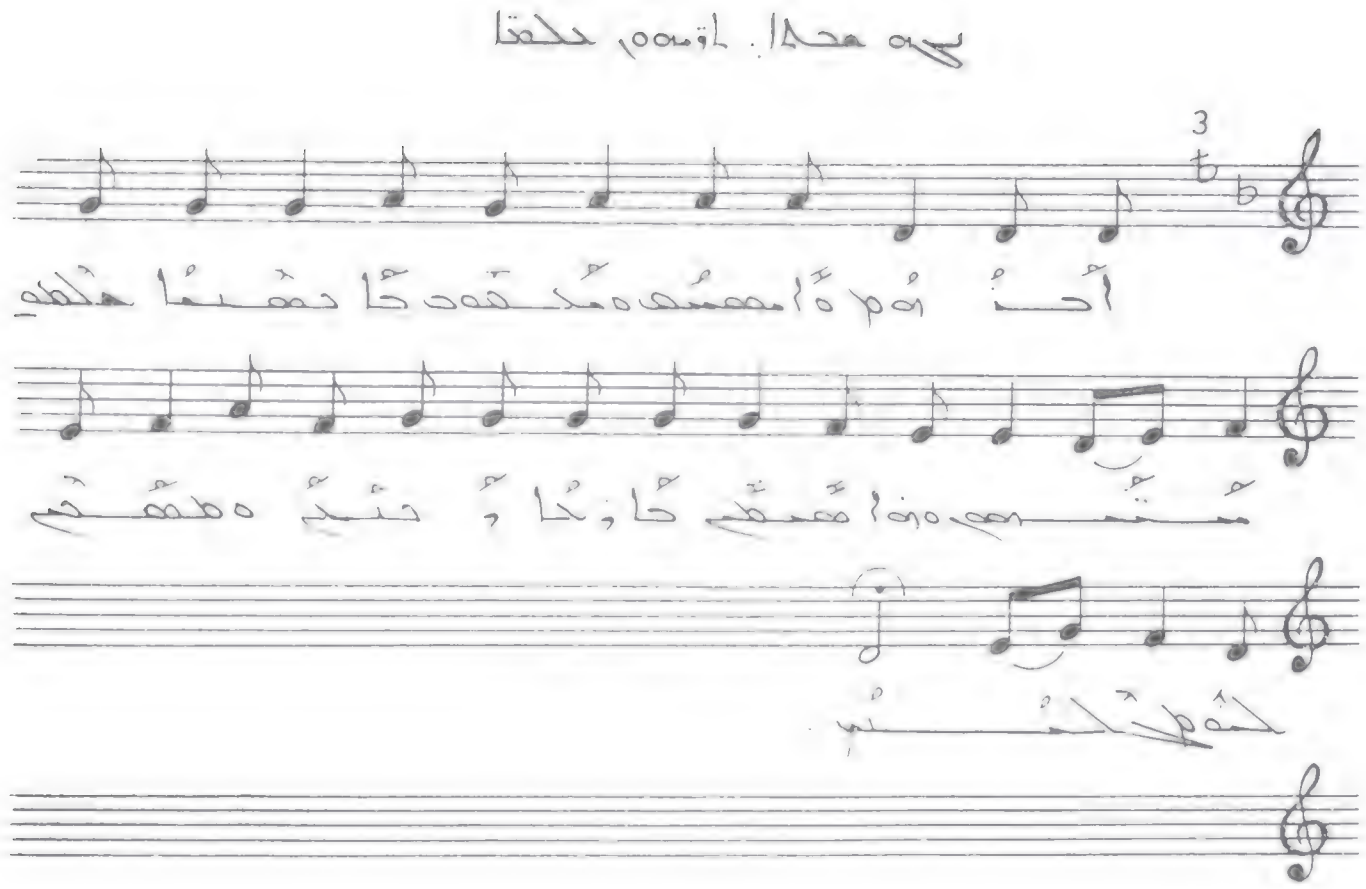

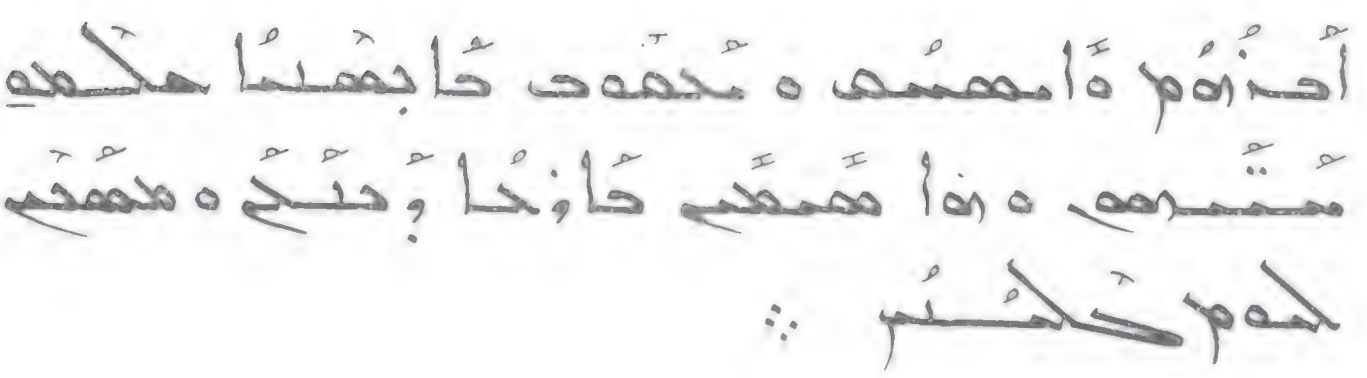

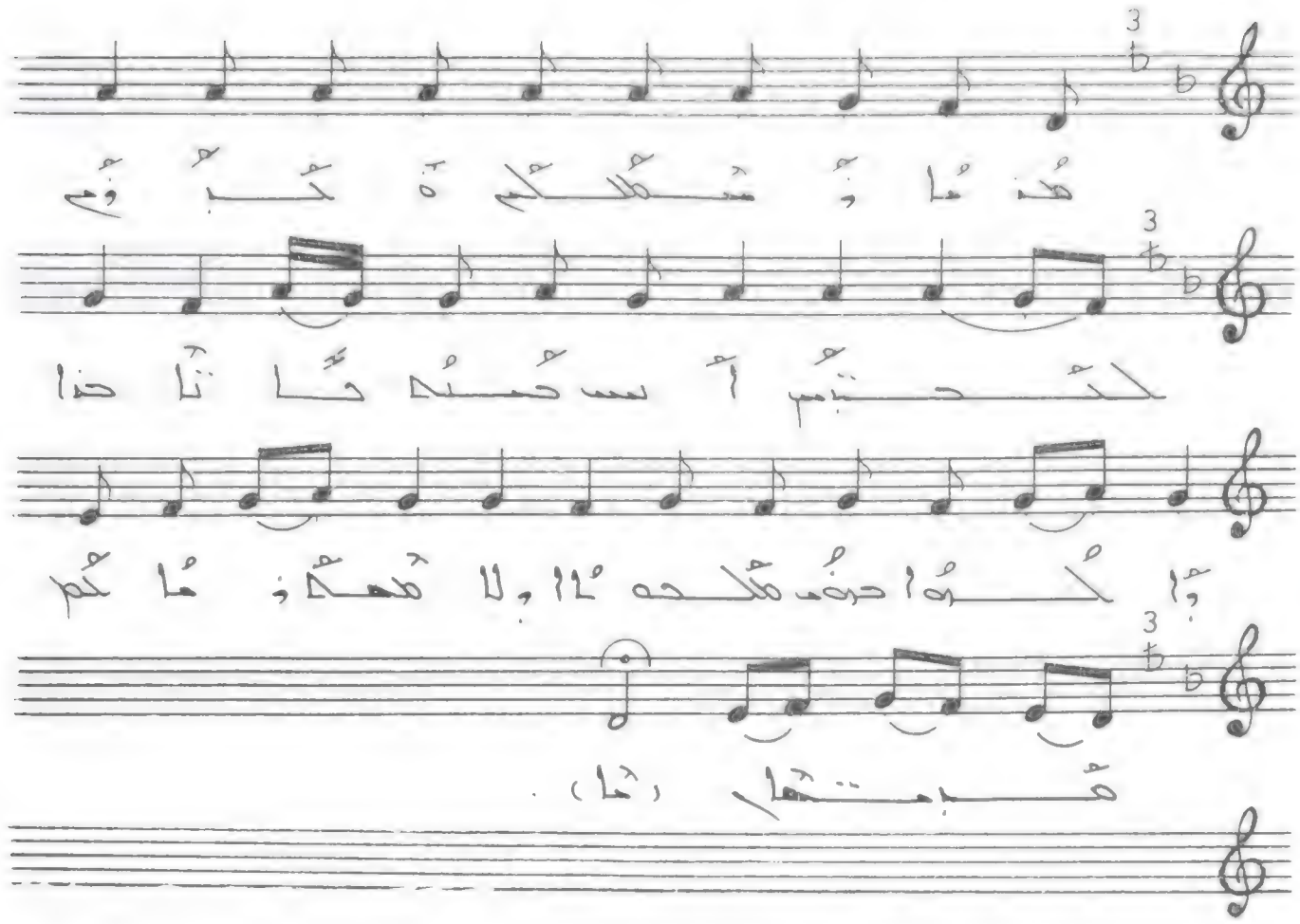

هذا ما شكلكم حبوم
لكحبتم أسمه حمد
تاتا هذا وكلها حنف ملحه لا هه وما
تم هبتها :

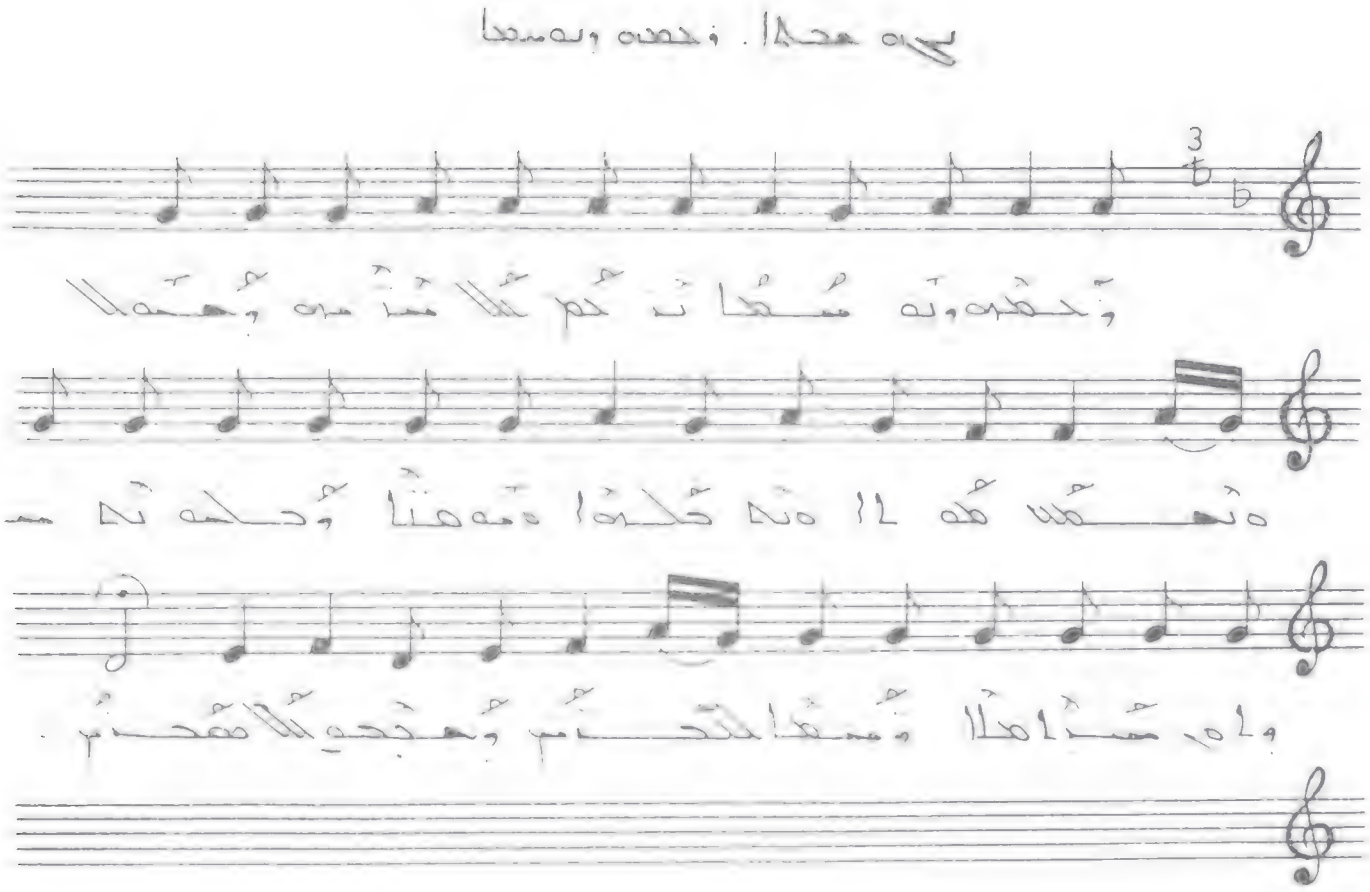

ܐܝܟܐ ܡܬܠܐ ܕܥܕܘܢܝܐ

ܥܕܘܢܝ ܒܫܘܫܢܐ ܕܟܪܡܐ ܕܡܫܝܚܐ

ܕܢܚܘܢ ܡܢ ܠܐ ܕܢܬܟܠܘܢ ܡܢܢܢ ܥܠܡܐ ܕܢ

ܠܐ ܡܫܝܚܐ ܕܫܘܫܢܐ ܕܟܪܡܐ ܕܡܫܝܚܐ

ܥܕܘܢܝ ܒܫܘܫܢܐ ܕܟܪܡܐ ܕܡܫܝܚܐ

ܕܢܚܘܢ ܡܢ ܠܐ ܕܢܬܟܠܘܢ ܡܢܢܢ ܥܠܡܐ ܕܢ

ܠܐ ܡܫܝܚܐ ܕܫܘܫܢܐ ܕܟܪܡܐ ܕܡܫܝܚܐ

ܡܫܝܚܐ ::

يه هدا. ؟ومم حلقاية (١)

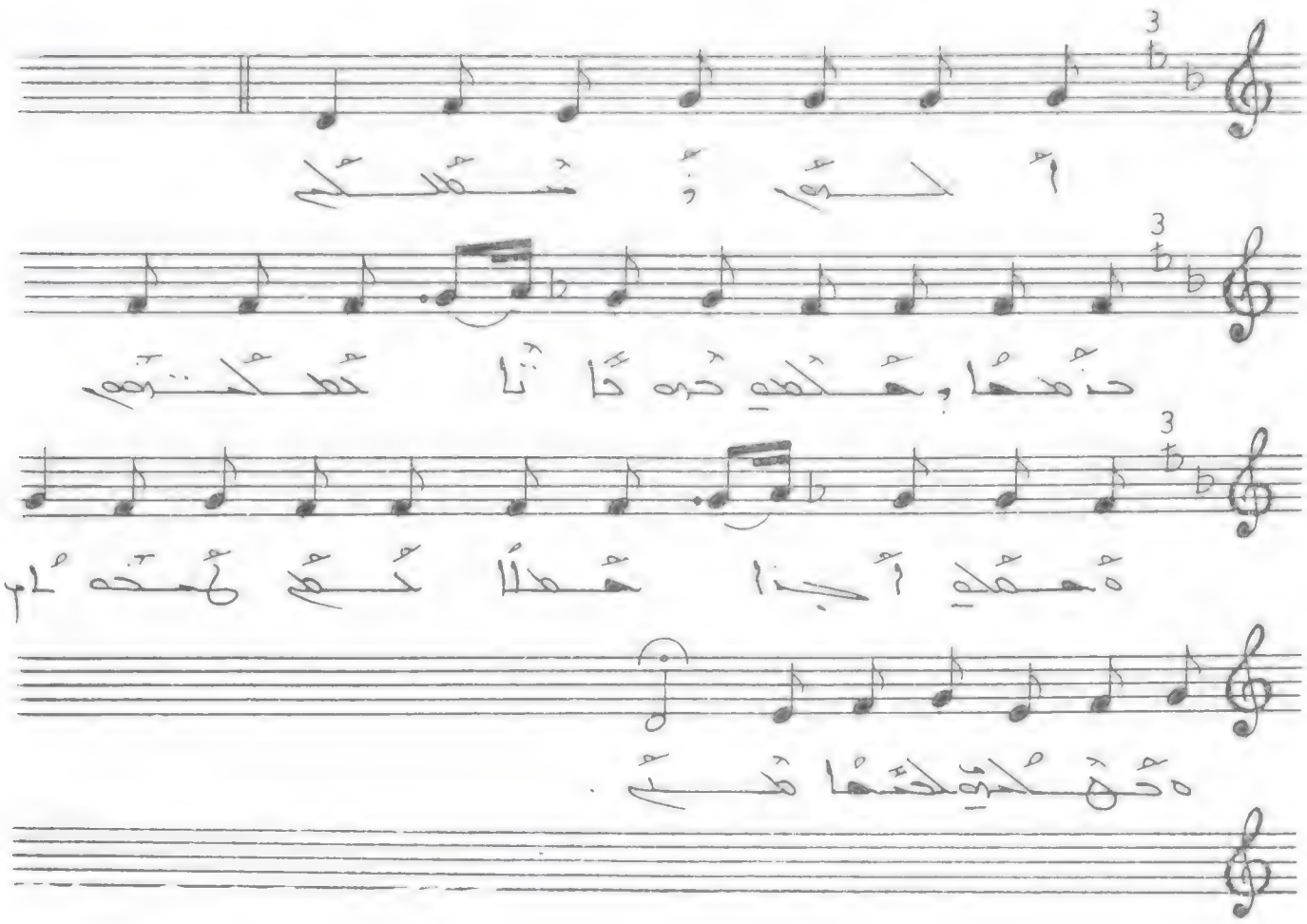

ألـــه ومعكم حنمها وحكمه ده ثـــانا
تملكتوم. ومعه أجنا همـــا تعلهم
ومهكوم لحمها مني ؛

يه محدا. حم وحدهم متمسرته (٥)

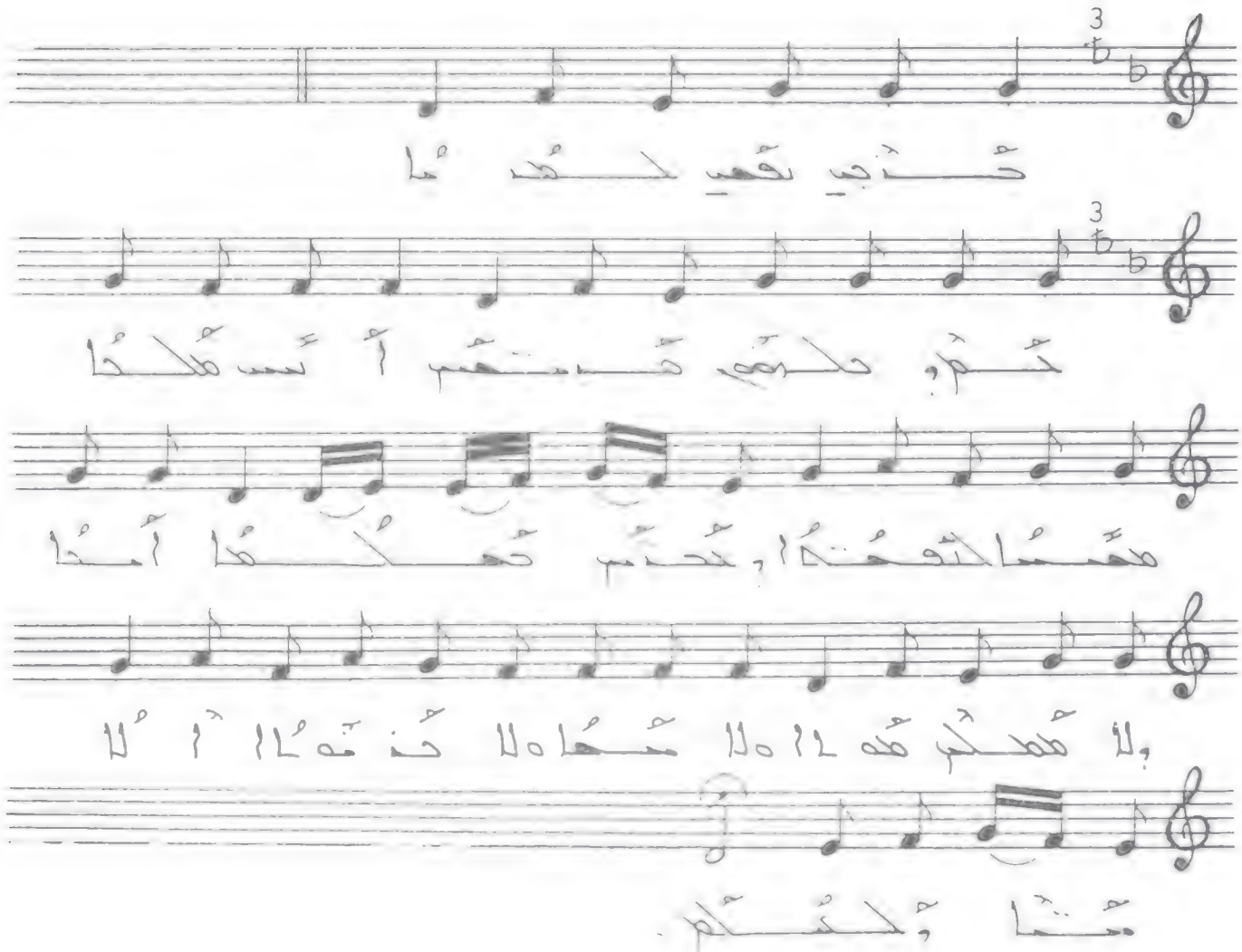

حذبي نقمي لحدنا حم وحلهم هبتحس
أنبس هلحا همسا لتوحدا وحتم
حملحا أمحا ولا همحلم هدلا ه لا محا ه لا
حنمدلا الا متما وحلم ؛

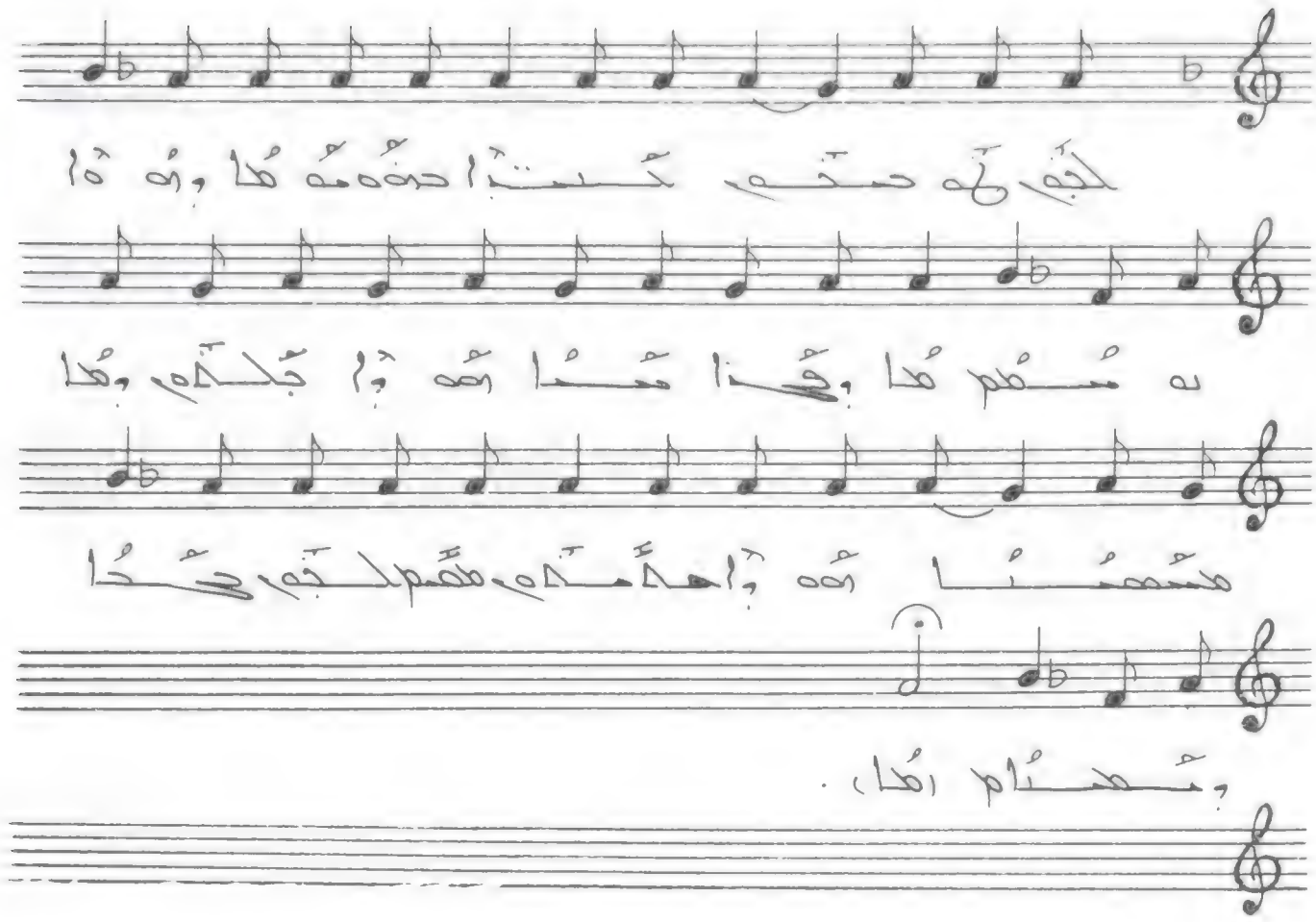

ܟܬܒܐ ܕܩܘܠܐ ܕܫܘܪܝܐ ܕܡܪܝܐ ܕܥܠܡܐ ܕܡܫܝܚܐ ܕܢܗܪ ܦܪܬ ܘܕܩܕܡ ܡܪܝ ܡܪܝ ܐܠܗܐ ܕܫܡܝܐ ܘܕܐܪܥܐ ܕܡܫܝܚܐ ܕܢܗܪ ܦܪܬ ܘܕܩܕܡ ܡܪܝ ܡܪܝ ܐܠܗܐ ܕܫܡܝܐ ܘܕܐܪܥܐ ܕܡܫܝܚܐ ܕܢܗܪ ܦܪܬ ܘܕܩܕܡ ܡܪܝ ܡܪܝ ܐܠܗܐ ܕܫܡܝܐ ܘܕܐܪܥܐ

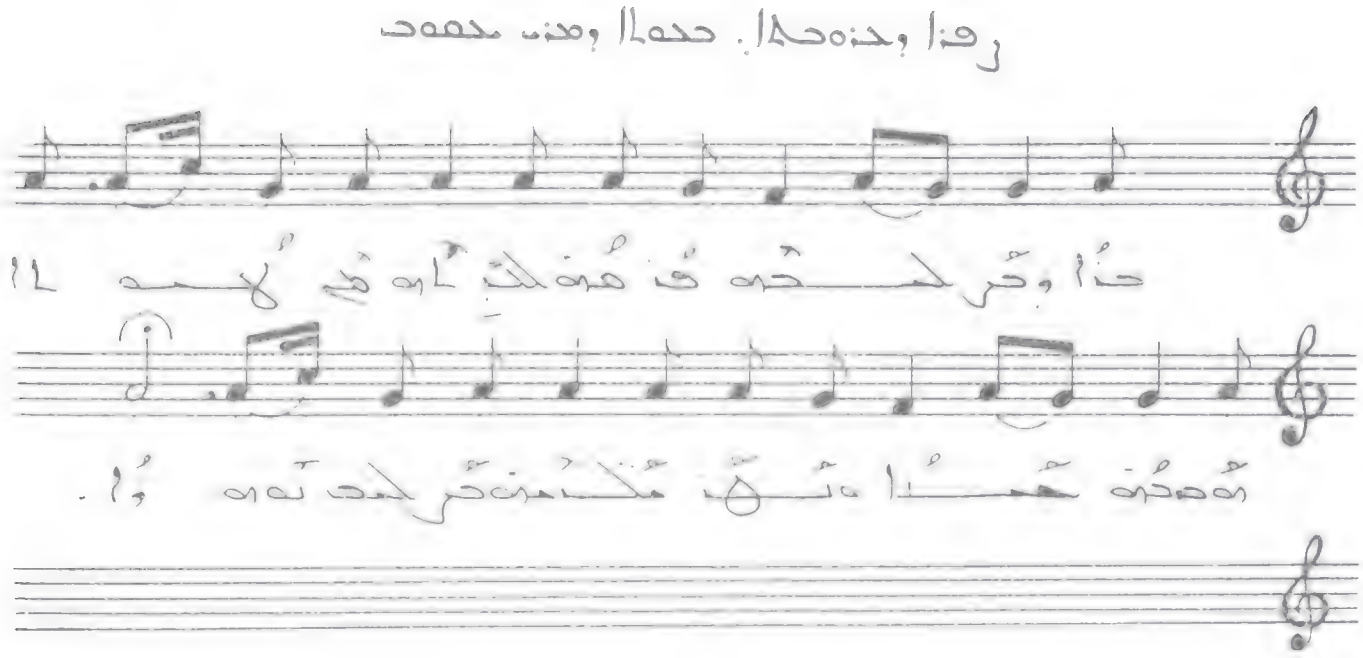

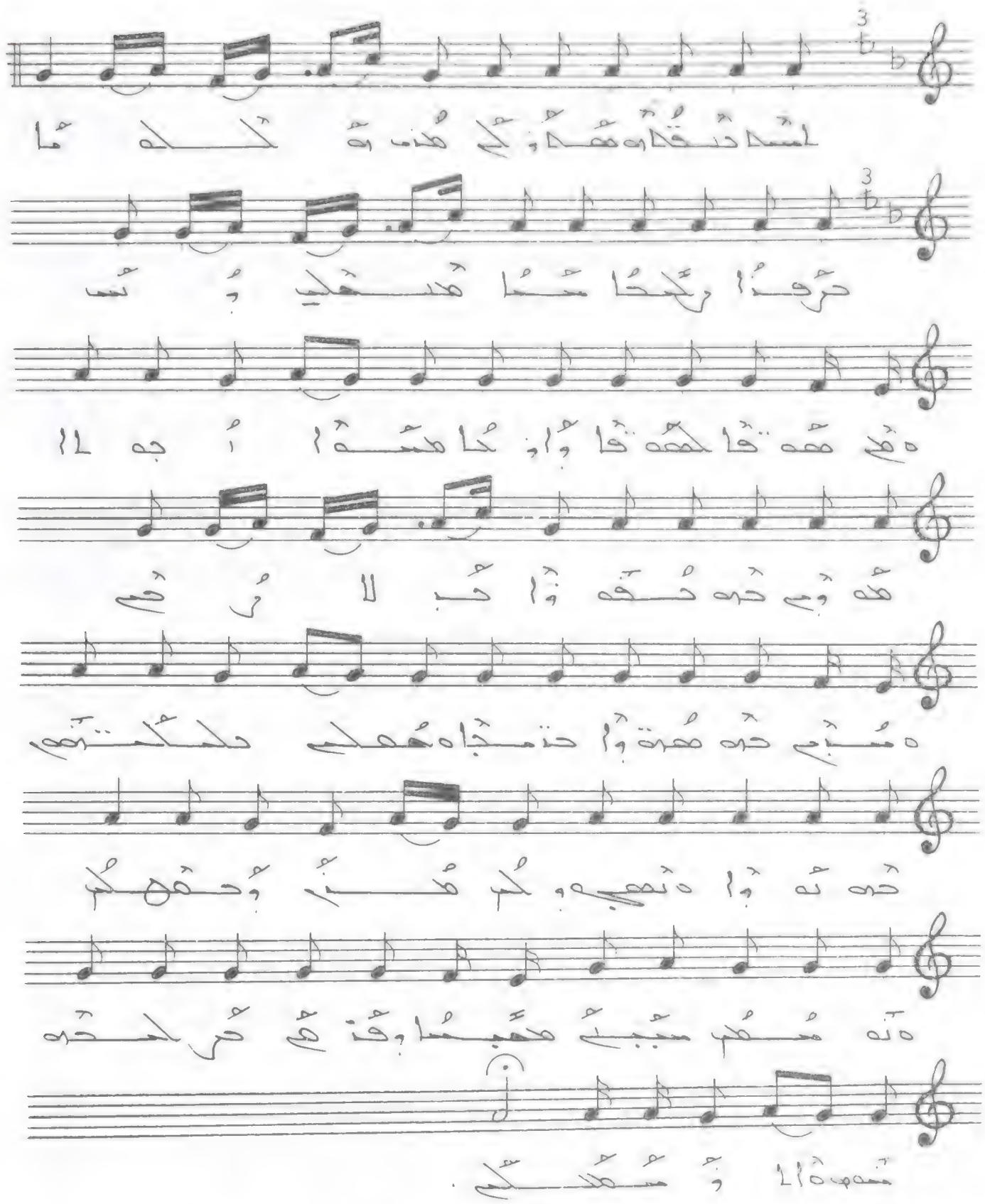

ܐܝܟ ܕܢܦܩܘܢ ܡܢ ܒܝܬ ܐܠܗܐ ܕܪܘܚܐ ܘܡܪܝܡܬܐ
ܕܐܝܟ ܕܢܬܚܙܘܢ ܒܗ ܒܥܝܢܐ ܕܒܣܪܐ ܘܕܕܡܐ
ܐܝܟ ܕܢܫܡܥܘܢ ܩܠܗ ܒܐܕܢܐ ܕܒܣܪܐ ܘܕܕܡܐ
ܐܝܟ ܕܢܫܪܐ ܒܪܘܚܐ ܕܩܘܕܫܐ ܘܒܫܘܬܦܘܬܐ
ܐܝܟ ܕܢܫܪܐ ܒܪܘܚܐ ܕܩܘܕܫܐ ܘܒܫܘܬܦܘܬܐ
ܐܝܟ ܕܢܫܪܐ ܒܪܘܚܐ ܕܩܘܕܫܐ ܘܒܫܘܬܦܘܬܐ
ܐܝܟ ܕܢܫܪܐ ܒܪܘܚܐ ܕܩܘܕܫܐ ܘܒܫܘܬܦܘܬܐ
ܐܝܟ ܕܢܫܪܐ ܒܪܘܚܐ ܕܩܘܕܫܐ ܘܒܫܘܬܦܘܬܐ
ܐܝܟ ܕܢܫܪܐ ܒܪܘܚܐ ܕܩܘܕܫܐ ܘܒܫܘܬܦܘܬܐ
ܐܝܟ ܕܢܫܪܐ ܒܪܘܚܐ ܕܩܘܕܫܐ ܘܒܫܘܬܦܘܬܐ
ܐܝܟ ܕܢܫܪܐ ܒܪܘܚܐ ܕܩܘܕܫܐ ܘܒܫܘܬܦܘܬܐ
ܐܝܟ ܕܢܫܪܐ ܒܪܘܚܐ ܕܩܘܕܫܐ ܘܒܫܘܬܦܘܬܐ

ܐܝܟ ܕܢܦܩܘܢ ܡܢ ܒܝܬ ܐܠܗܐ ܕܪܘܚܐ ܘܡܪܝܡܬܐ
ܕܐܝܟ ܕܢܬܚܙܘܢ ܒܗ ܒܥܝܢܐ ܕܒܣܪܐ ܘܕܕܡܐ
ܐܝܟ ܕܢܫܡܥܘܢ ܩܠܗ ܒܐܕܢܐ ܕܒܣܪܐ ܘܕܕܡܐ
ܐܝܟ ܕܢܫܪܐ ܒܪܘܚܐ ܕܩܘܕܫܐ ܘܒܫܘܬܦܘܬܐ
ܐܝܟ ܕܢܫܪܐ ܒܪܘܚܐ ܕܩܘܕܫܐ ܘܒܫܘܬܦܘܬܐ
ܐܝܟ ܕܢܫܪܐ ܒܪܘܚܐ ܕܩܘܕܫܐ ܘܒܫܘܬܦܘܬܐ
ܐܝܟ ܕܢܫܪܐ ܒܪܘܚܐ ܕܩܘܕܫܐ ܘܒܫܘܬܦܘܬܐ
ܐܝܟ ܕܢܫܪܐ ܒܪܘܚܐ ܕܩܘܕܫܐ ܘܒܫܘܬܦܘܬܐ
ܐܝܟ ܕܢܫܪܐ ܒܪܘܚܐ ܕܩܘܕܫܐ ܘܒܫܘܬܦܘܬܐ
ܐܝܟ ܕܢܫܪܐ ܒܪܘܚܐ ܕܩܘܕܫܐ ܘܒܫܘܬܦܘܬܐ

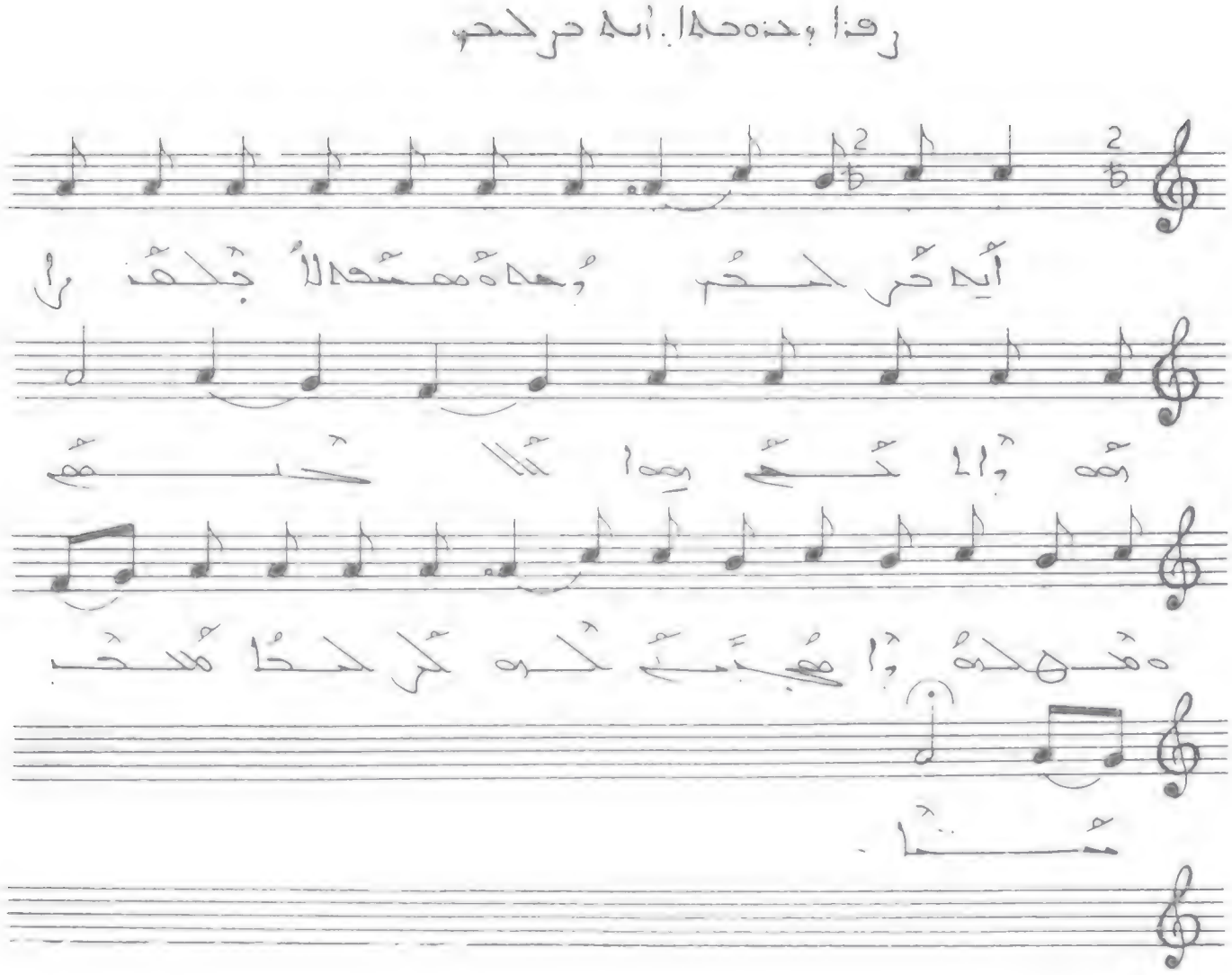

أيه حر لحم وحده مسعد لا جلعذرا هه والحم
إهوا كلا حسعم ه متهلاه وا مجبتي كه كر لحدا
ملحب متما ؛

رفا وحنوحلا. حنوه رفنر ؛حا ته (٦)

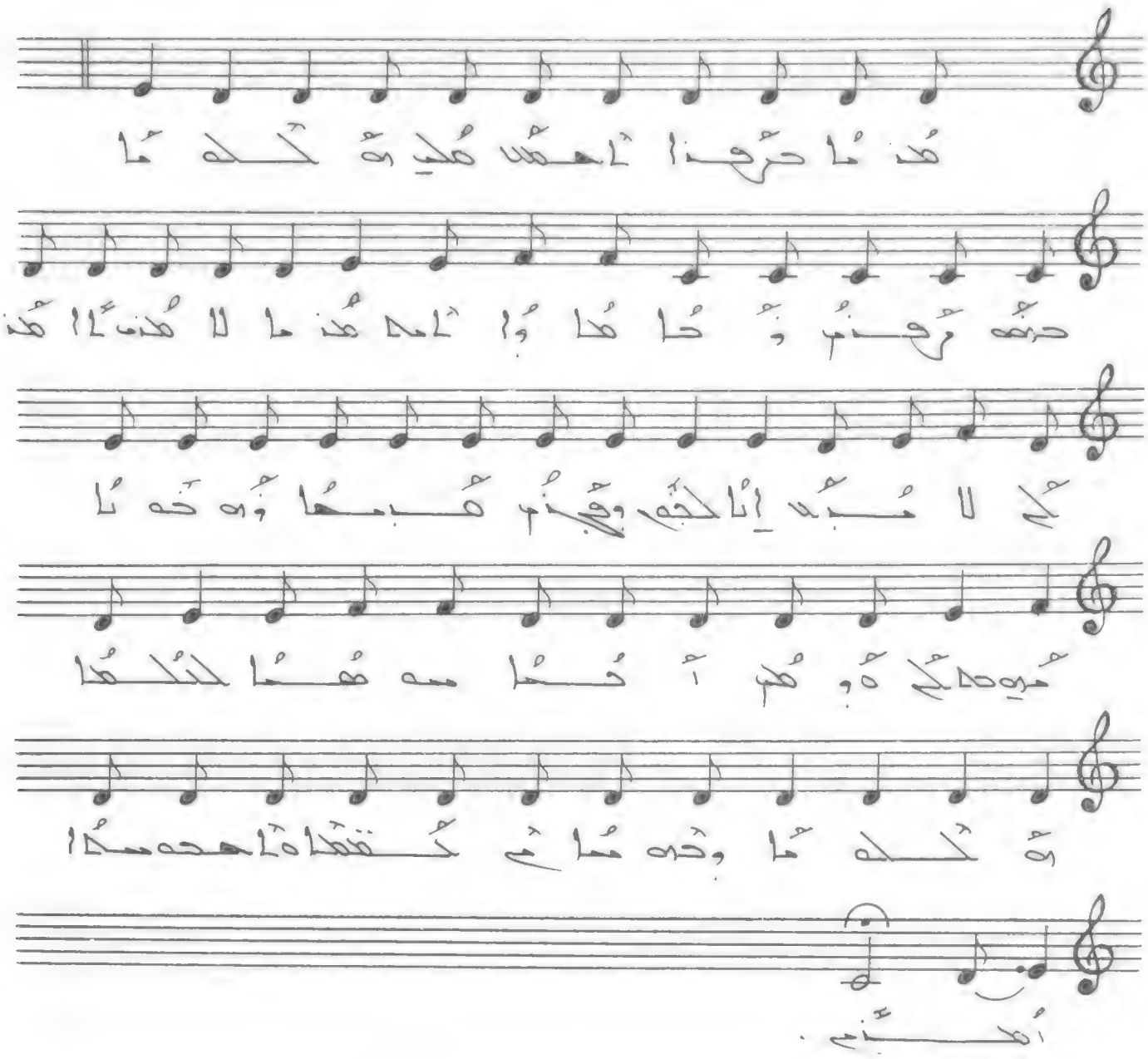

مذما حرفنا احمس ملي ةكلةما حنفه رفنم
ذحامما وانامد مذما لا مذ ةامذ كي لامبد
إنا لجق وفذم مبمما ذةحةنا ميةحةكي
ةوهم اذما سةهما لكلهما ةكلةما وحرةمامي
حنفماه احةمسما امذني ::

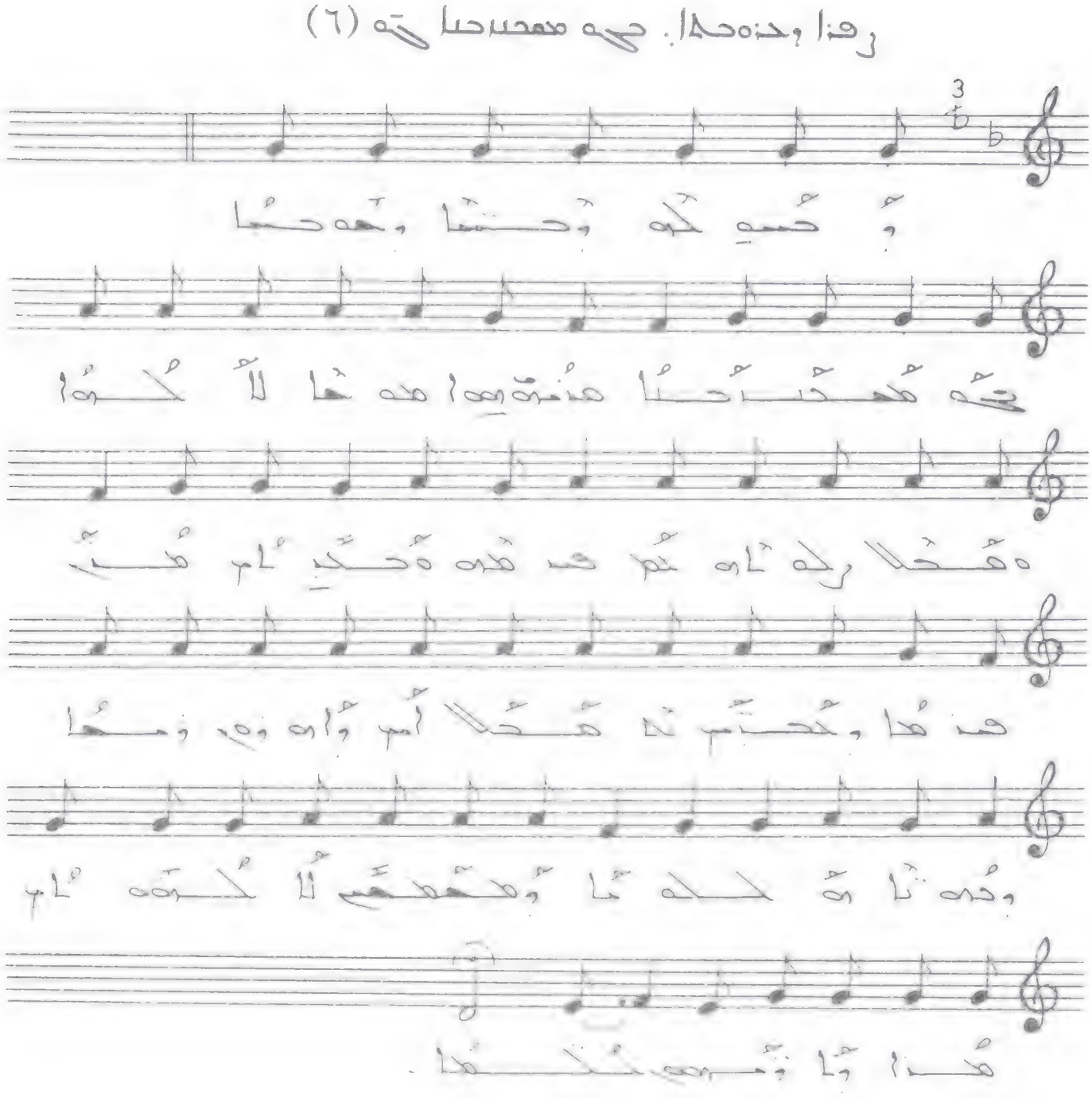

ܘܟܠܗ ܕܚܝܐ ܘܚܝܠܐ ܕܫܡܝܐ ܘܐܪܥܐ ܕܠܐ ܢܬܚܙܝܢ ܘܠܐ ܢܫܬܡܥܝܢ ܡܢ ܩܠܗܘܢ ܕܒܫܘܬܐ ܕܐܠܗܐ ܕܚܝܐ ܕܡܬܩܪܝܢ ܒܫܡܗ ܕܡܫܝܚܐ ܕܐܝܬܝܗ ܒܟܠ ܥܕܢܐ ܘܒܟܠ ܙܒܢܐ ܕܥܠܡܐ ܕܥܠܡܝܢ ܐܡܝܢ ܘܐܡܝܢ ܘܗܘܬܐ ܠܗ ܫܘܒܚܐ ܘܝܩܪܐ ܘܬܫܒܘܚܬܐ ܠܥܠܡ ܥܠܡܝܐ ܐܡܝܢ ܘܐܡܝܢ ؛

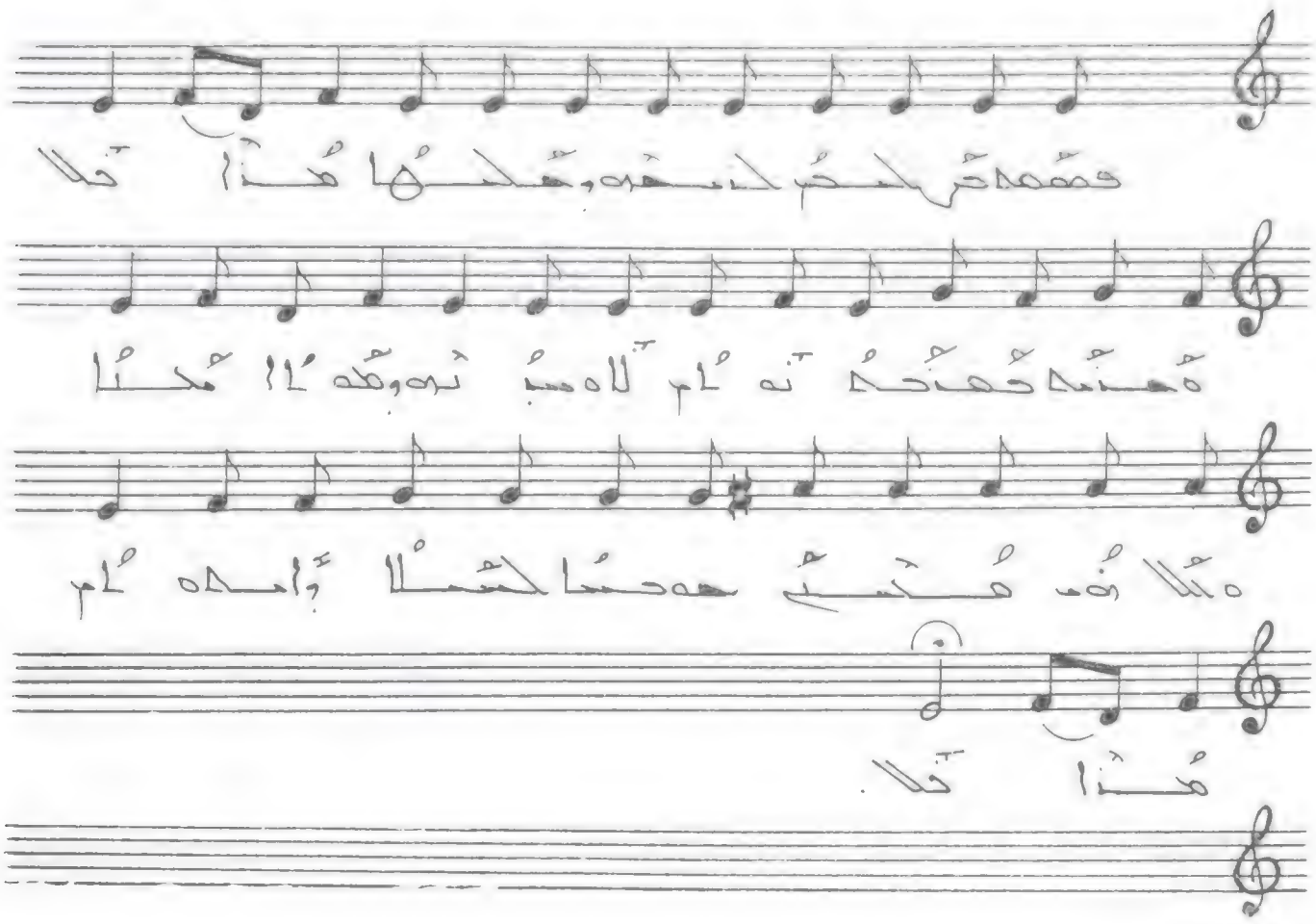

ܡܫܝܚܐ ܡܪܝܡ ܕܢܚܘܢ ܘܡܠܟܗ ܗܢܐ ܡܠܐ

ܕܥܠܡܐ ܕܥܠܡܐ ܢܗܘܐ ܠܥܠܡ ܥܠܡܝܐ ܐܡܝܢ

ܡܠܐ ܕܐܪܥܐ ܕܫܡܝܐ ܕܫܡܝܐ ܘܐܪܥܐ ܠܥܠܡ

ܗܢܐ ܡܠܐ.

ܡܫܝܚܐ ܡܪܝܡ ܕܢܚܘܢ ܘܡܠܟܗ ܗܢܐ ܡܠܐ
ܕܥܠܡܐ ܕܥܠܡܐ ܢܗܘܐ ܠܥܠܡ ܥܠܡܝܐ ܐܡܝܢ
ܡܠܐ ܕܐܪܥܐ ܕܫܡܝܐ ܕܫܡܝܐ ܘܐܪܥܐ ܠܥܠܡ
ܗܢܐ ܡܠܐ ∴

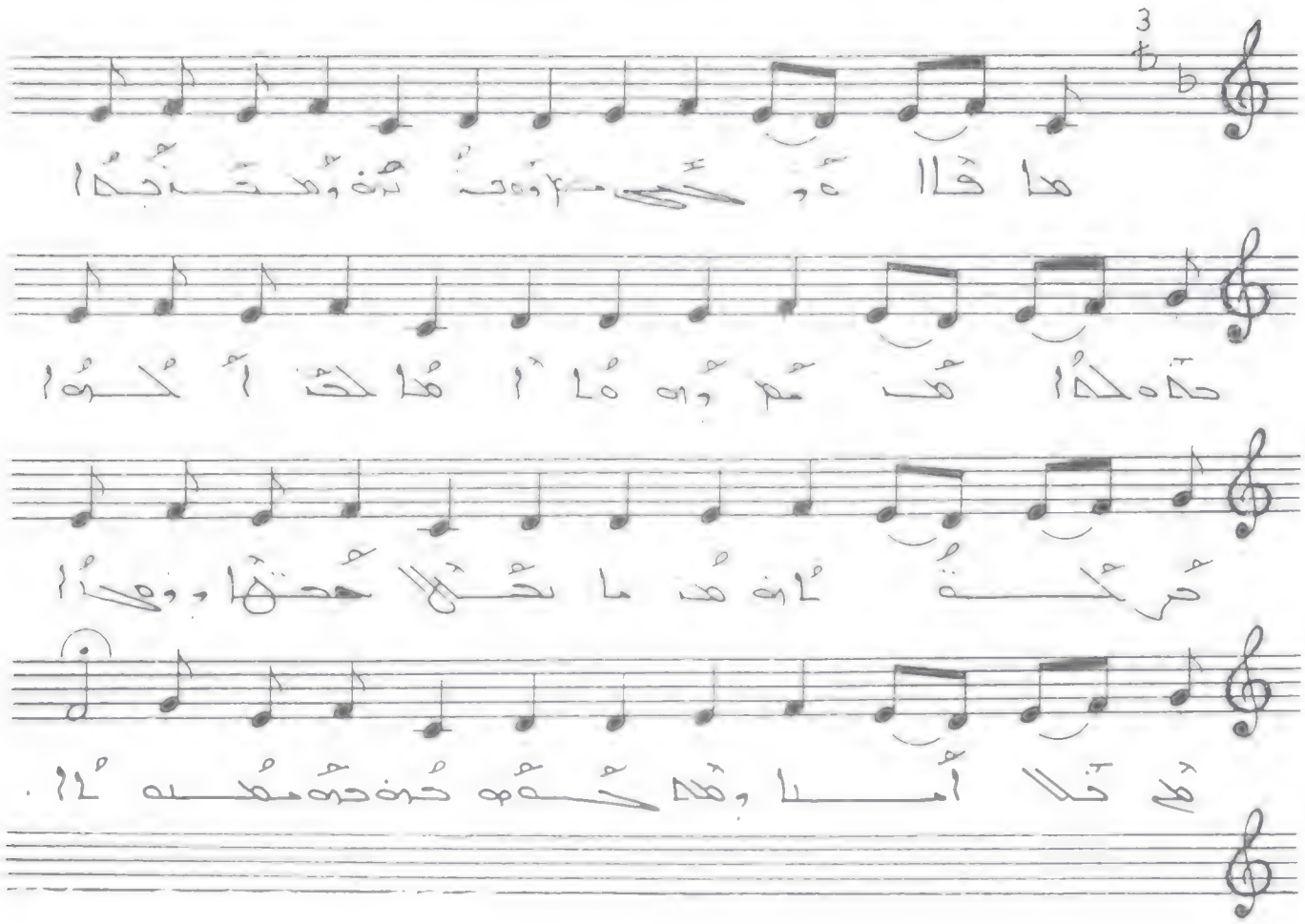

ܡܐ ܕܐܝܟ ܡܢ ܒܝܬܢ ܒܠܚܝܢܐ
ܕܐܠܗܐ ܥܡܢܘܢ ܒܪܘܚܐ ܩܕܝܫܐ
ܡܢܐ ܕܠܐ ܡܫܬܟܚܝܢ ܐܝܟܘܢ ܕܐܢܬܘܢ
ܡܢܐ ܕܠܐ ܡܫܬܟܚܝܢ ܐܝܟܘܢ ܕܐܢܬܘܢ
ܗܠܝܢ ܕܠܐ ܡܫܬܟܚܝܢ ܐܝܟܘܢ ܕܐܢܬܘܢ
ܡܢܐ ܕܠܐ ܡܫܬܟܚܝܢ ܐܝܟܘܢ ܕܐܢܬܘܢ
ܗܠܝܢ ܕܠܐ ܡܫܬܟܚܝܢ ܐܝܟܘܢ ܕܐܢܬܘܢ
ܗܠܝܢ ܕܠܐ ܡܫܬܟܚܝܢ ܐܝܟܘܢ ܕܐܢܬܘܢ
ܗܠܝܢ ܕܠܐ ܡܫܬܟܚܝܢ ܐܝܟܘܢ ܕܐܢܬܘܢ
ܗܠܝܢ ܕܠܐ ܡܫܬܟܚܝܢ ܐܝܟܘܢ ܕܐܢܬܘܢ
ܗܠܝܢ ܕܠܐ ܡܫܬܟܚܝܢ ܐܝܟܘܢ ܕܐܢܬܘܢ
ܗܠܝܢ ܕܠܐ ܡܫܬܟܚܝܢ ܐܝܟܘܢ ܕܐܢܬܘܢ

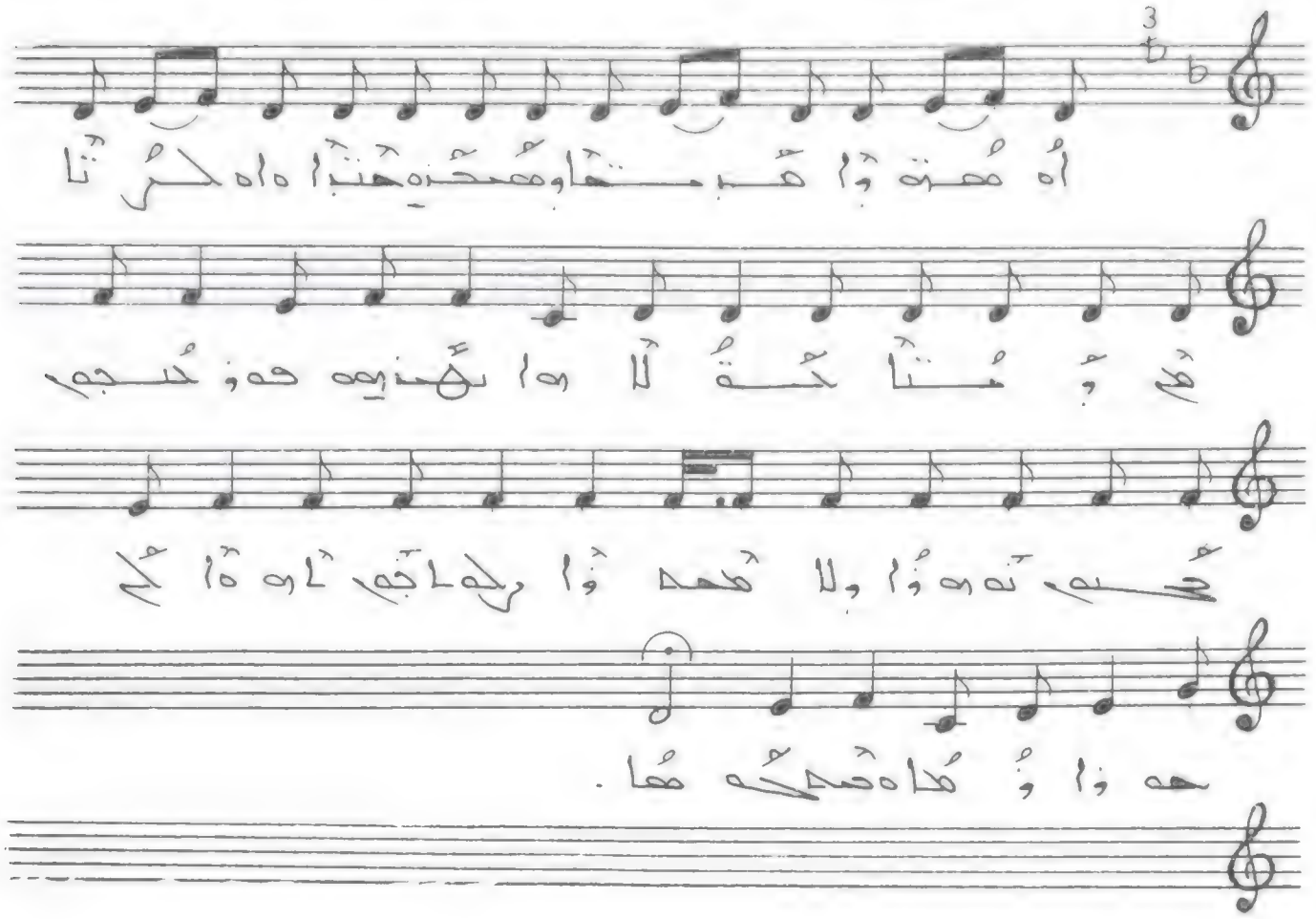

يه ܚܢܘܢܐ. ܚܢܘܢܐ ܕܢܥܡܐ ܬܘ (١)

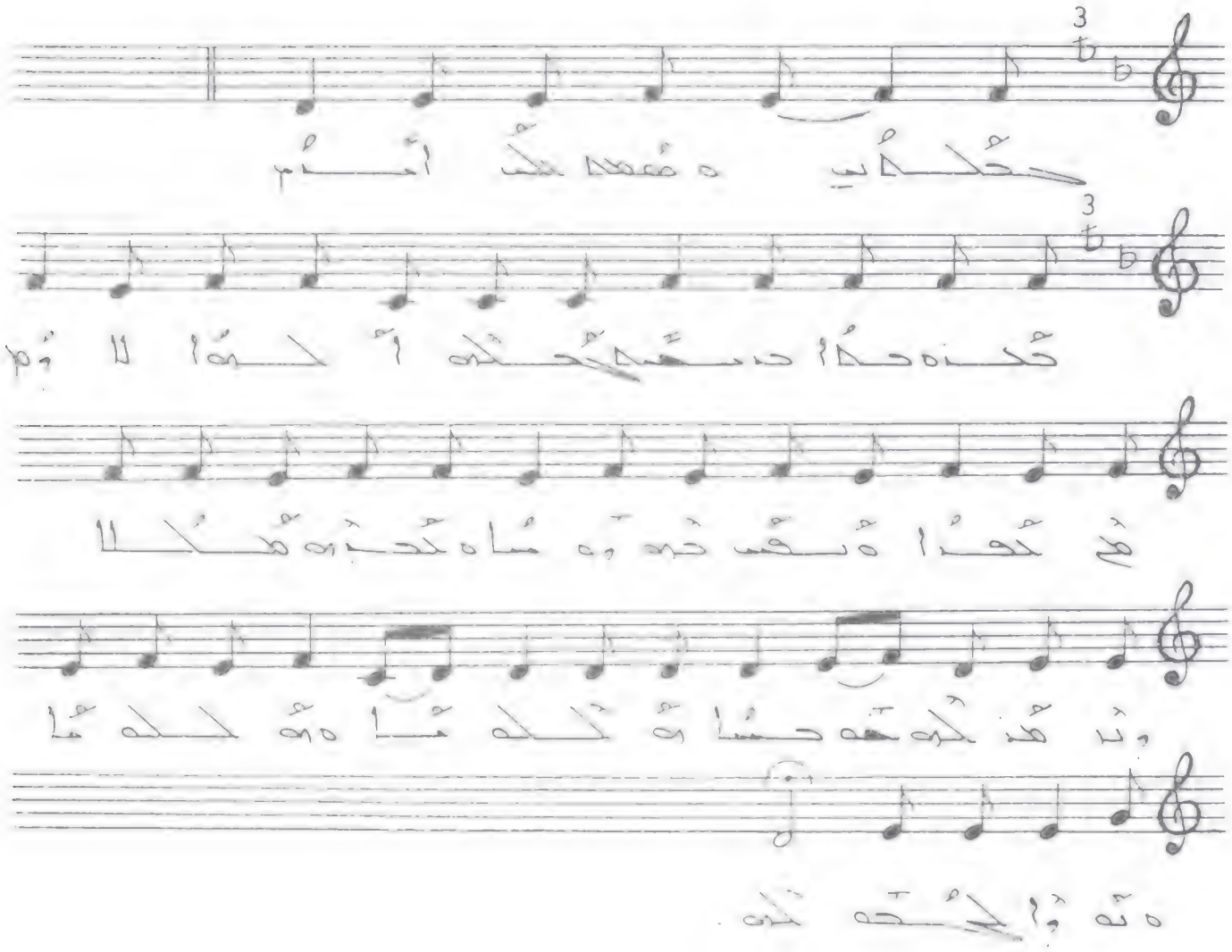

ܚܠܝܠܐ ܘ ܡܠܐ ܠܒܐ ܐܝܬܝܡ ܚܢܘܢܐ ܕܢܥܡܐ ܐܝܬ ܠܝ ܠܐ ܢܡ
ܡܐ ܚܕܐ ܕܢܦܫ ܗܘ ܢܘܗܪܐ ܗܠܝܠܐ
ܘܢ ܡܢ ܟܘܢܬܐ ܕܫܡܝܐ ܕܠܐ ܡܐ ܕܠܐ ܡܐ
ܘܢܘ ܢܐ ܠܒܘܬܐ ܕܠܐ

ܚܠܝܠܐ ܘ ܡܠܐ ܠܒܐ ܐܝܬܝܡ ܚܢܘܢܐ ܕܢܥܡܐ
ܚܠܝܠܐ ܐܝܬܝ ܠܝ ܠܐ ܢܡ ܡܐ ܚܕܐ ܕܢܦܫ ܗܘ ܢܘܗܪܐ ܗܠܝܠܐ
ܘܢ ܡܢ ܟܘܢܬܐ ܕܫܡܝܐ ܕܠܐ ܡܐ ܕܠܐ ܡܐ
ܘܢܘ ܢܐ ܠܒܘܬܐ ܕܠܐ ∴

ܒܝܘܡܐ ܕܬܪܥܝܢ ܫܒܚܐ (٨)

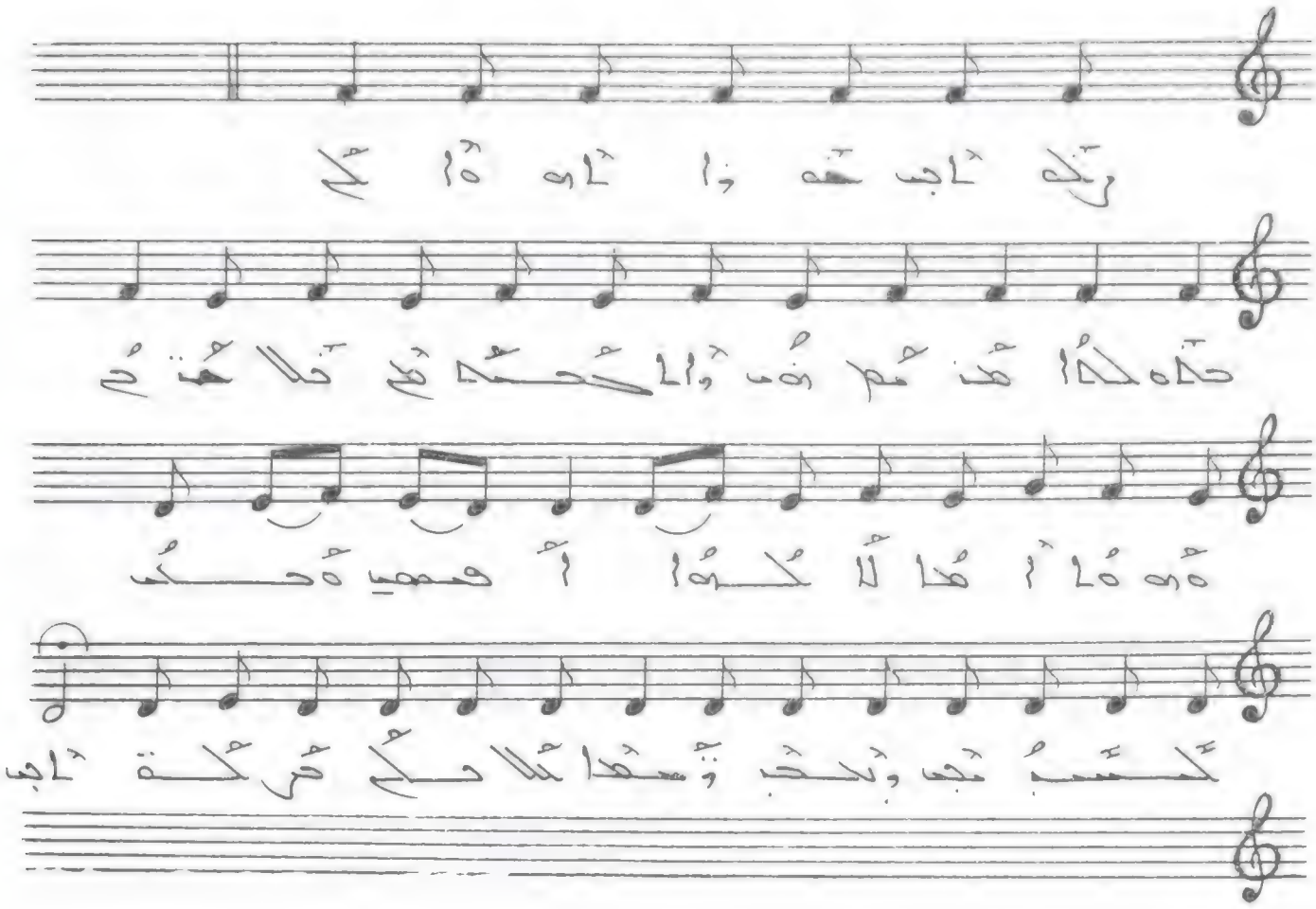

ܘܠܐܒ ܥܒܕܐ ܠܡܐܡܪ ܠܟ ܡܪܝܐ ܕܟܠܗ
ܒܪܝܬܐ ܕܐܢܬ ܡܪܝ ܕܫܡܝܐ ܘܐܪܥܐ
ܐܝܟ ܕܐܢܬ ܡܪܝ ܕܟܠܗ ܒܪܝܬܐ
ܕܐܢܬ ܡܪܝ ܕܫܡܝܐ ܘܐܪܥܐ ܐܝܟ
ܕܐܢܬ ܡܪܝ ܕܟܠܗ ܒܪܝܬܐ ܕܐܢܬ
ܡܪܝ ܕܫܡܝܐ ܘܐܪܥܐ ܐܝܟ ܕܐܢܬ
ܡܪܝ ܕܟܠܗ ܒܪܝܬܐ ܕܐܢܬ ܡܪܝ
ܕܫܡܝܐ ܘܐܪܥܐ ܐܝܟ ܕܐܢܬ ܡܪܝ
ܕܟܠܗ ܒܪܝܬܐ ܕܐܢܬ ܡܪܝ ܕܫܡܝܐ
ܘܐܪܥܐ ܐܝܟ ܕܐܢܬ ܡܪܝ

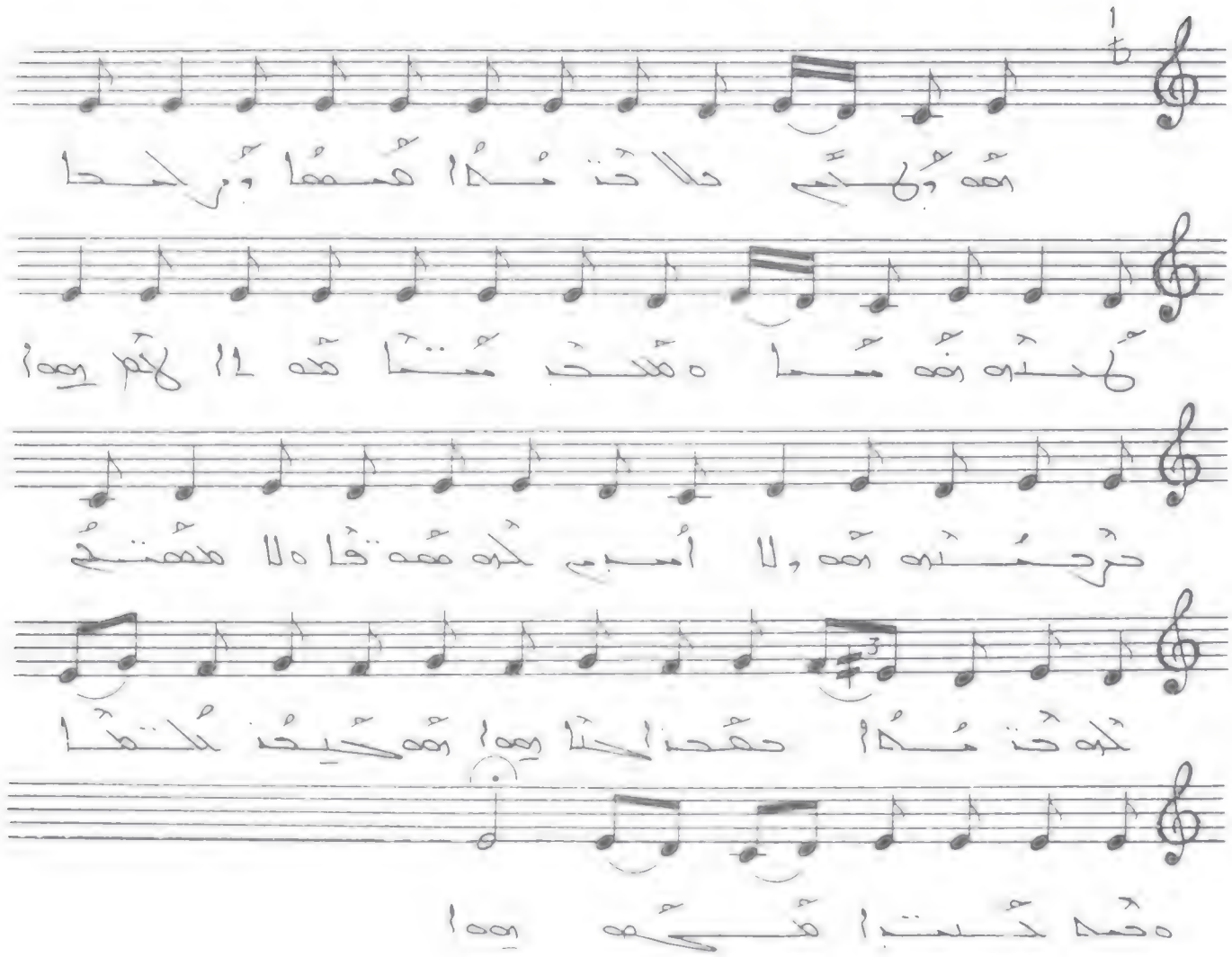

ܡܪܝܐ ܕܢܘܗܪܐ ܘܐܝܟ ܡܠܐܟܐ ܕܫܡܝܐ

ܡܪܝܐ ܕܢܘܗܪܐ ܘܐܝܟ ܡܠܐܟܐ ܕܫܡܝܐ ܕܡܫܬܘܕܥ ܠܒܬܘܠܬܐ
ܕܐܬܝܠܕ ܒܒܝܬ ܠܚܡ ܒܝܗܘܕܝܐ ܕܡܪܝܡ ܐܡܗ ܕܡܫܝܚܐ
ܘܐܝܟ ܡܠܐܟܐ ܕܫܡܝܐ ܕܡܫܬܘܕܥ ܠܒܬܘܠܬܐ ܕܐܬܝܠܕ
ܒܒܝܬ ܠܚܡ ܒܝܗܘܕܝܐ ܕܡܪܝܡ ܐܡܗ ܕܡܫܝܚܐ ܕܢܗܘܐ
ܕܢܗܘܐ ܕܡܫܝܚܐ ܕܐܬܝܠܕ ܒܒܝܬ ܠܚܡ ܒܝܗܘܕܝܐ
ܕܡܪܝܡ ܐܡܗ ܕܡܫܝܚܐ ܕܢܗܘܐ ܕܢܗܘܐ ܕܡܫܝܚܐ
ܕܐܬܝܠܕ ܒܒܝܬ ܠܚܡ ܒܝܗܘܕܝܐ ::

ܪܘܚܐ ܕܡܫܝܚܐ ܕܚܕܪܐ ܕܪܘܚܐ (١)

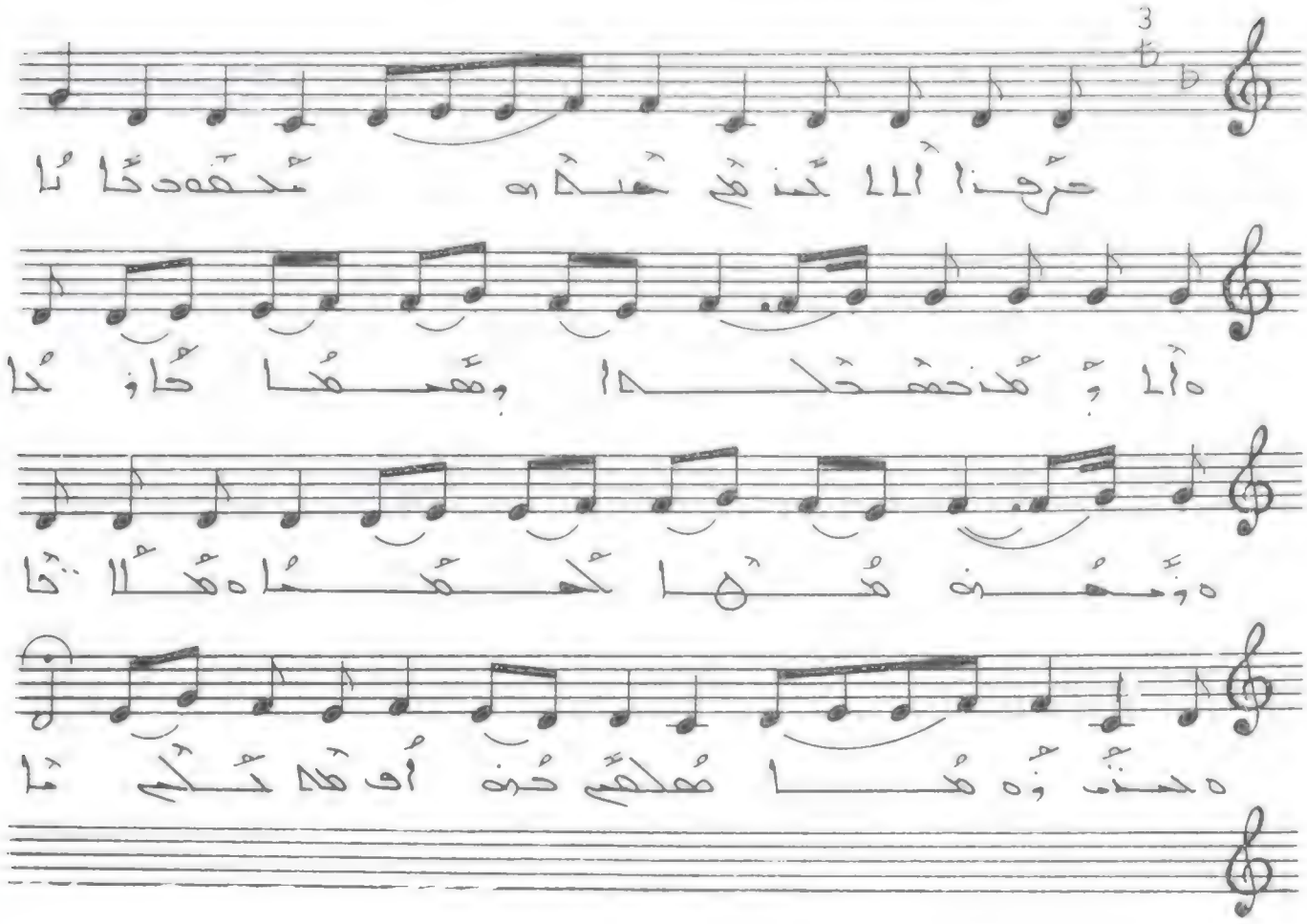

ܪܘܚܐ ܕܡܫܝܚܐ ܕܚܕܪܐ ܕܪܘܚܐ ܕܩܕܝܫܐ ܕܐܝܬܝܗ ܒܟܠܗ ܥܠܡܐ ܕܥܠܡܐ ܘܡܫܡܫܐ ܠܟܠ ܡܕܝܢܬܐ ܘܡܕܝܢܬܐ ܕܡܬܩܪܒ ܠܬܡܝܗ ܕܐܠܗܐ ܕܐܝܬ ܒܗ ܡܠܟܘܬܐ ܕܫܡܝܐ ܘܕܐܪܥܐ ܕܡܬܩܪܒ ܠܬܡܝܗ ܕܐܠܗܐ ܕܐܝܬ ܒܗ ܡܠܟܘܬܐ ܕܫܡܝܐ ܘܕܐܪܥܐ ܕܡܬܩܪܒ ܠܬܡܝܗ ܕܐܠܗܐ ܕܐܝܬ ܒܗ ܡܠܟܘܬܐ ܕܫܡܝܐ ܘܕܐܪܥܐ

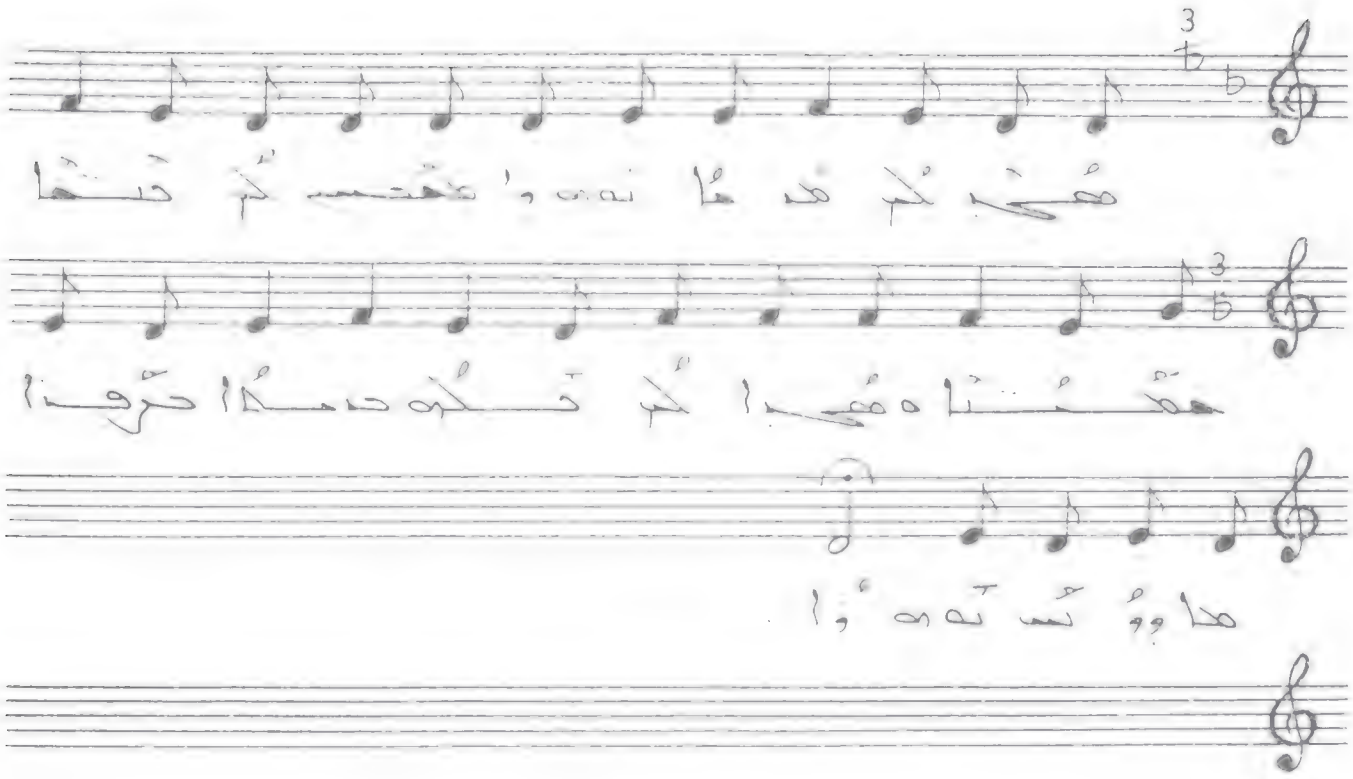

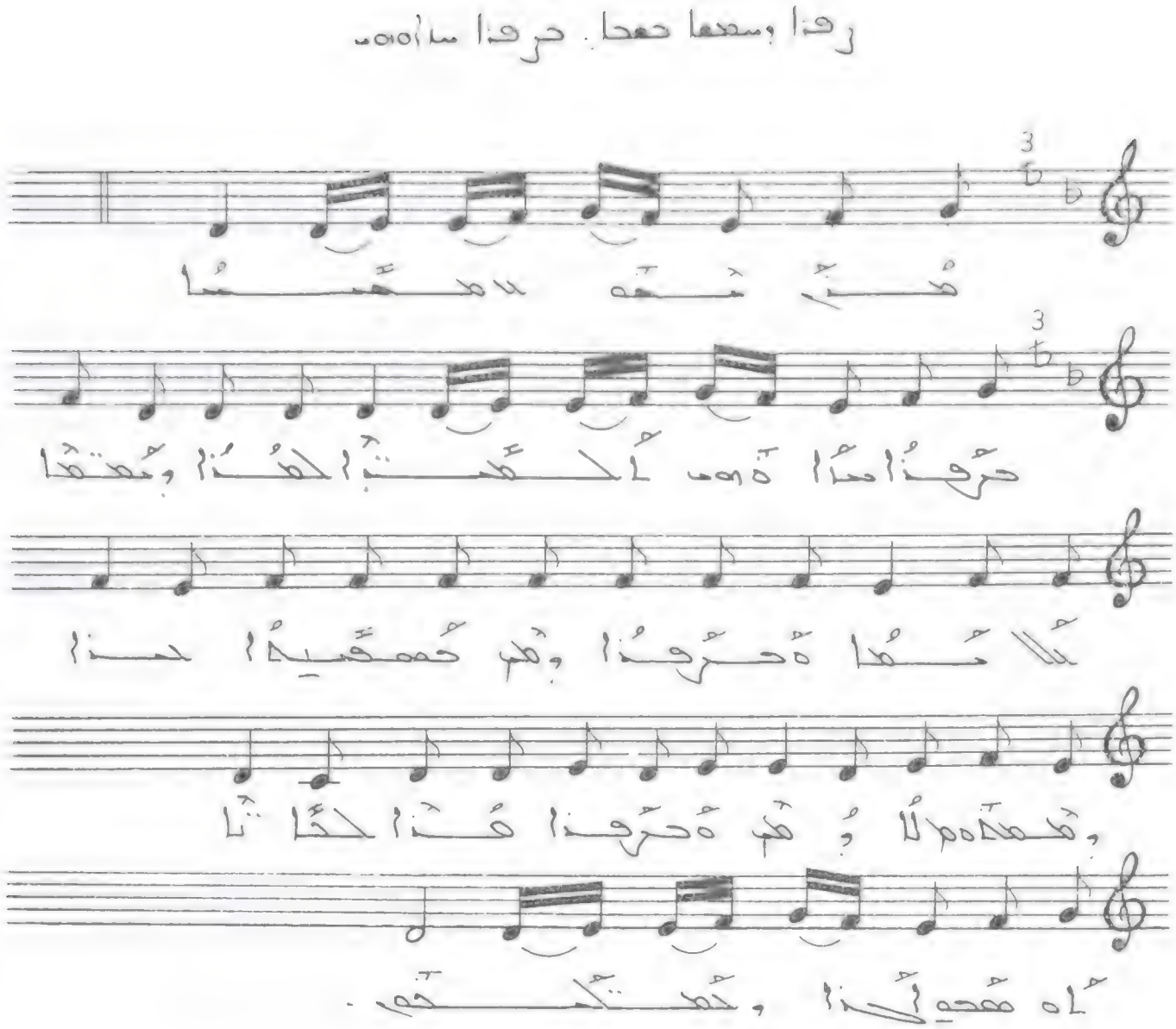

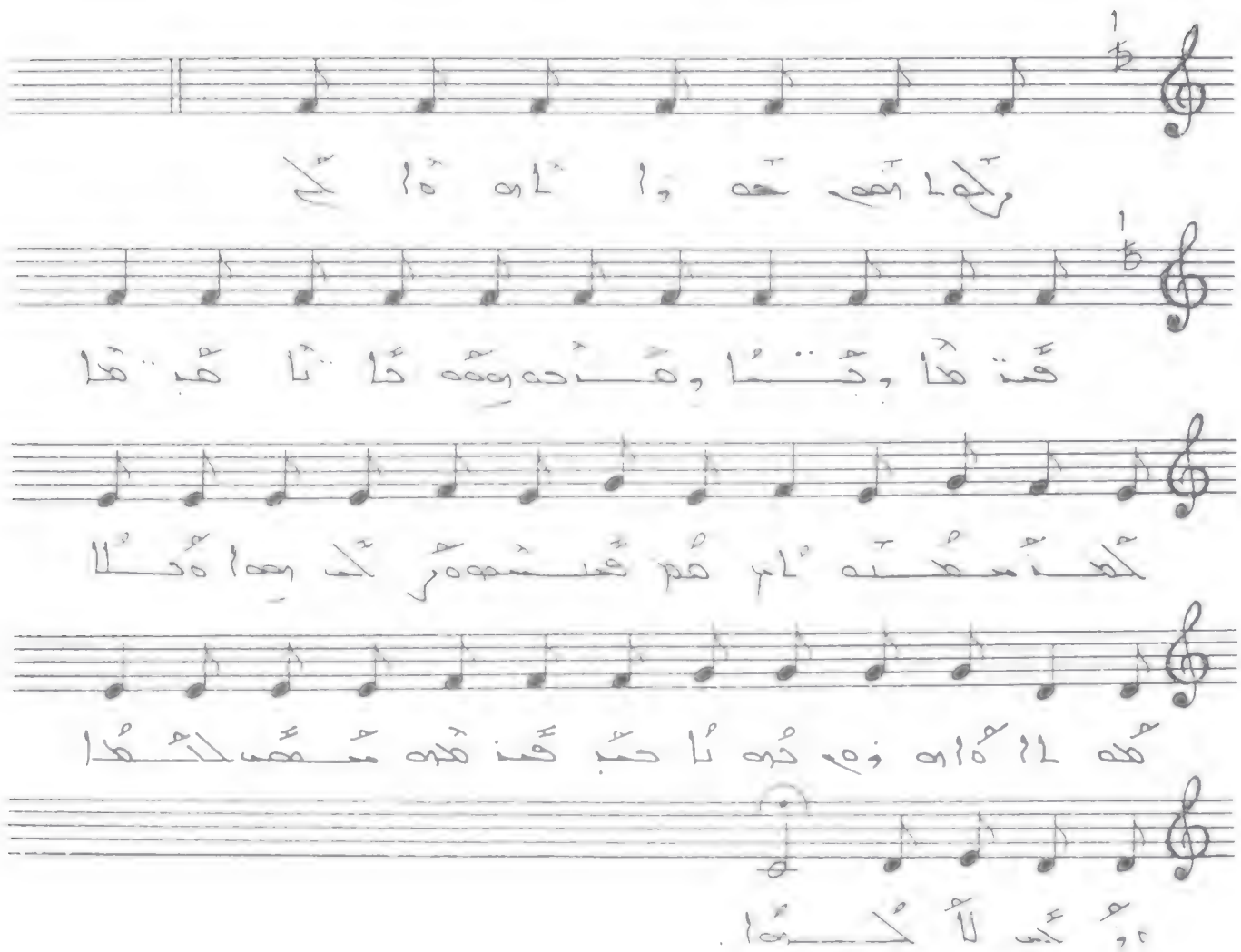

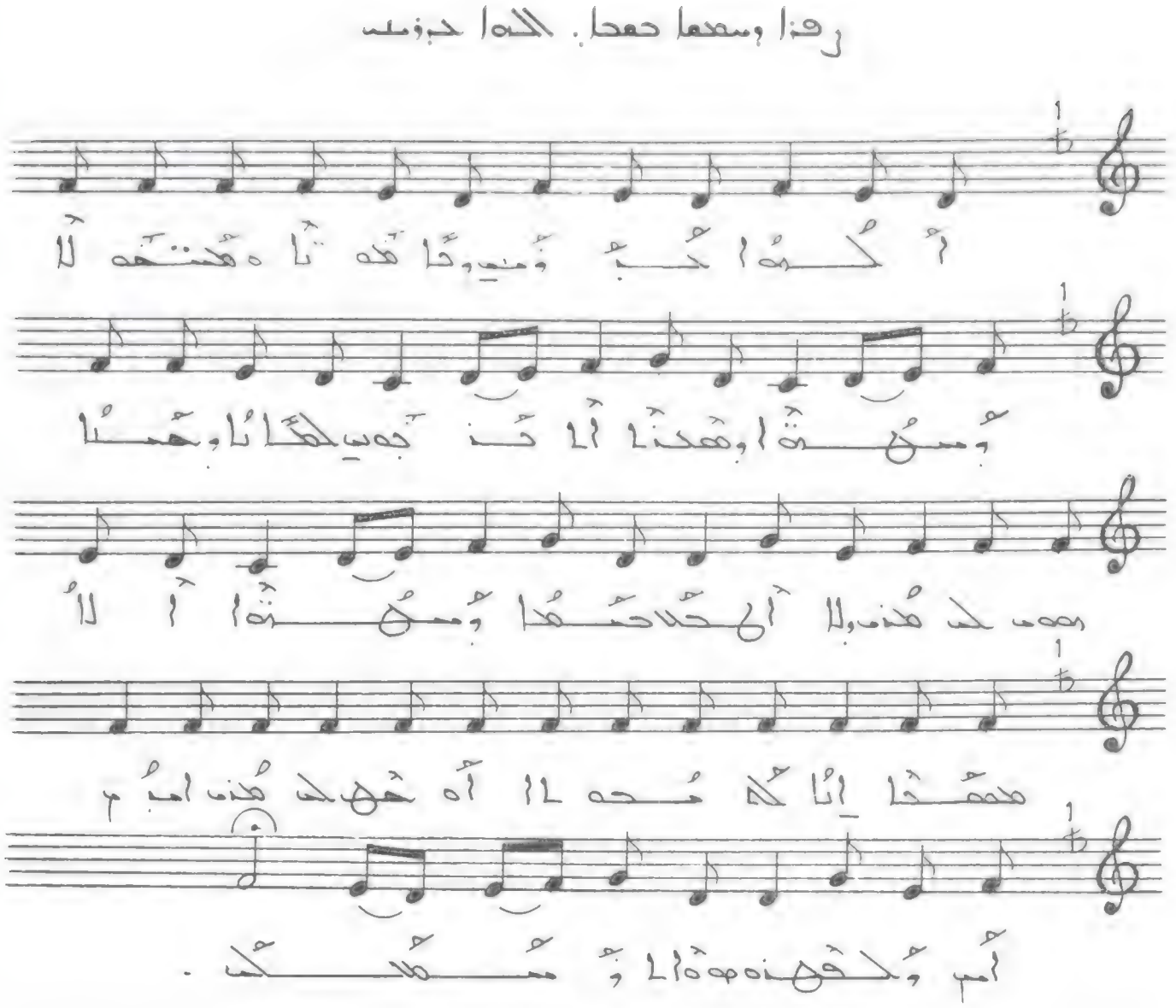

ܐܟܘܢܐ ܚܒܝܒܝ ܘܬܡܗܬܐ ܗܘܢܬܗܘܢ ܠܐ ܘܡܗܬܐ
ܘܗܕܢܐ ܐܢܬܘܢ ܠܟܢ ܚܒܝܒܟܐ ܘܚܢܢ ܗܘܝ ܟܕ ܡܕܡ
ܘܠܐ ܐܝܟܢ ܚܢܢ ܘܡܗܬܐ ܐܠܐ ܢܚܢܢ ܐܢܐ ܟܡܢ
ܐܘ ܡܕ ܡܕܡ ܐܡ ܘܠܦܗܢܢ ܗܘܢ ܡܬܟܠ .

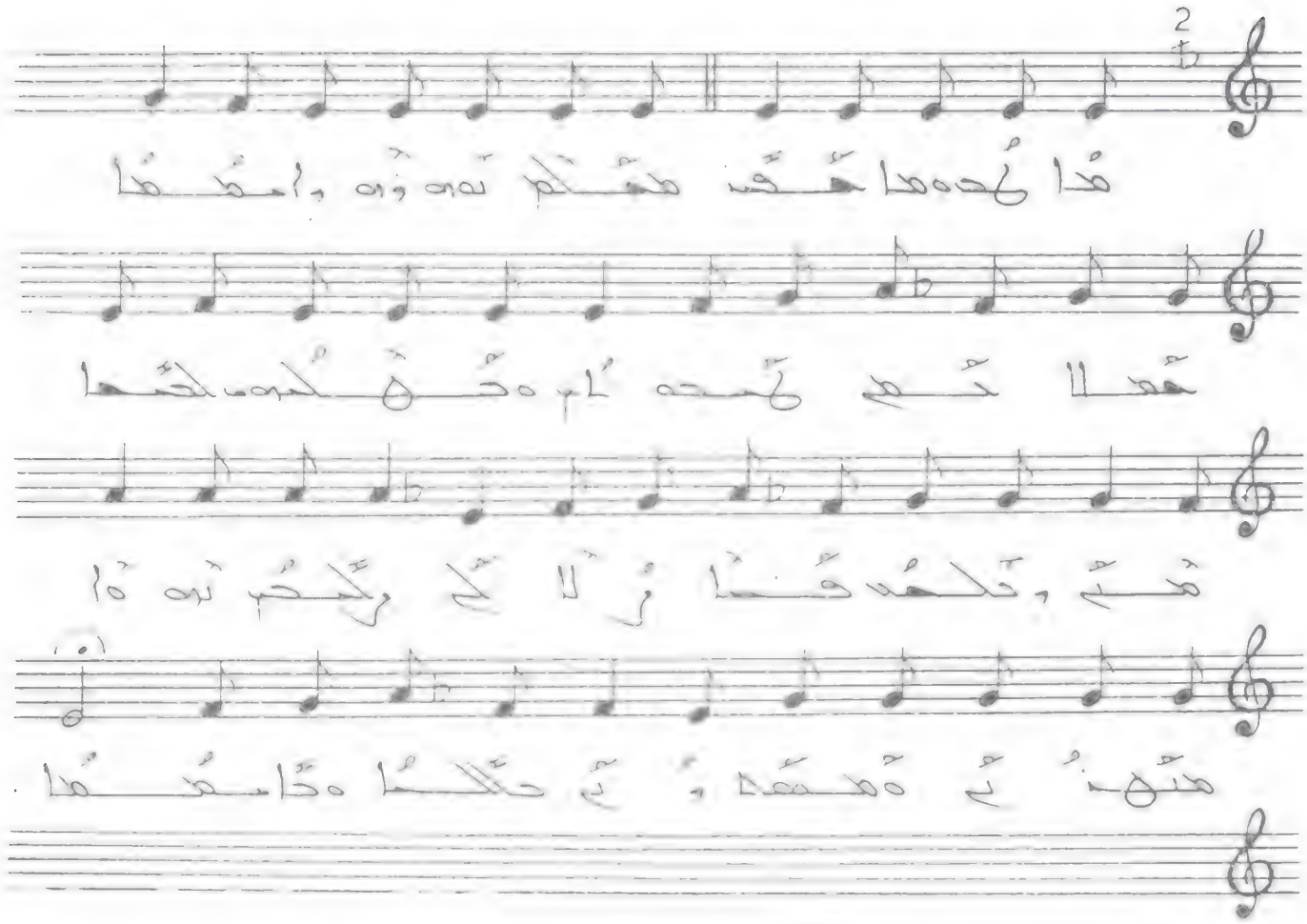

ܡܐܪܝ ܕܝܢܐ ܕܚܝܠܐ ܕܡܪܝܐ ܕܛܘܪܝܢ ܘܐܡܪܘܗܝ ܚܝܠܐ
ܕܡܪܝ ܫܡܝܐ ܘܡܪܝܐ ܕܥܠܡܐ ܕܟܠܗ ܕܝܠܗ ܘܟܠܗ
ܩܬܝܪܐ ܕܠܐ ܡܬܚܙܝ ܐܢܘܢ ܕܡܬܚܙܝ ܗܘ ܐ
ܡܬܝ ܘܡܫܬܡܥ ܒܟܠܗ ܥܠܡܐ ܕܐܬܝ ܘܡܫܠܡ ܗܘ ܐ
ܡܬܝ ܘܡܫܬܡܥ ܒܟܠܗ ܥܠܡܐ ܕܐܬܝ ܘܡܫܠܡ ܗܘ ܐ

ܡܐܪܝ ܕܝܢܐ ܕܚܝܠܐ ܕܡܪܝܐ ܕܛܘܪܝܢ ܘܐܡܪܘܗܝ ܚܝܠܐ
ܕܡܪܝ ܫܡܝܐ ܘܡܪܝܐ ܕܥܠܡܐ ܕܟܠܗ ܕܝܠܗ ܘܟܠܗ
ܩܬܝܪܐ ܕܠܐ ܡܬܚܙܝ ܐܢܘܢ ܕܡܬܚܙܝ ܗܘ ܐ
ܡܬܝ ܘܡܫܬܡܥ ܒܟܠܗ ܥܠܡܐ ܕܐܬܝ ܘܡܫܠܡ ܗܘ ܐ

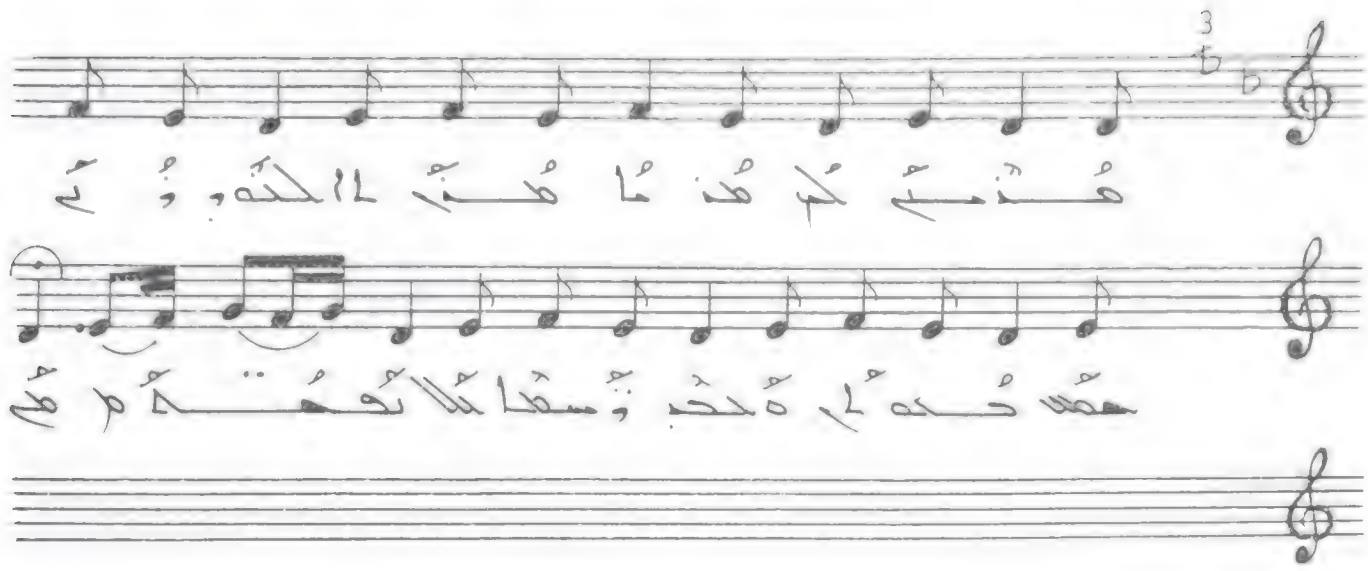

هذه لم هذا هذا الكهوف حصن حمل
وحب وسقا لا نعمة ؛

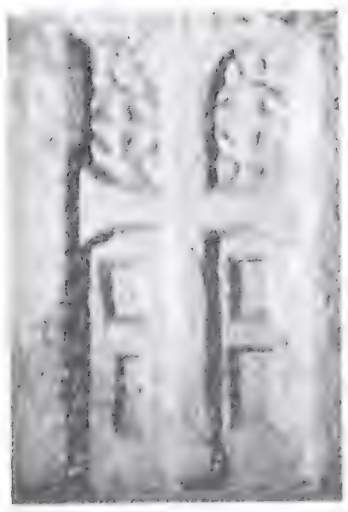

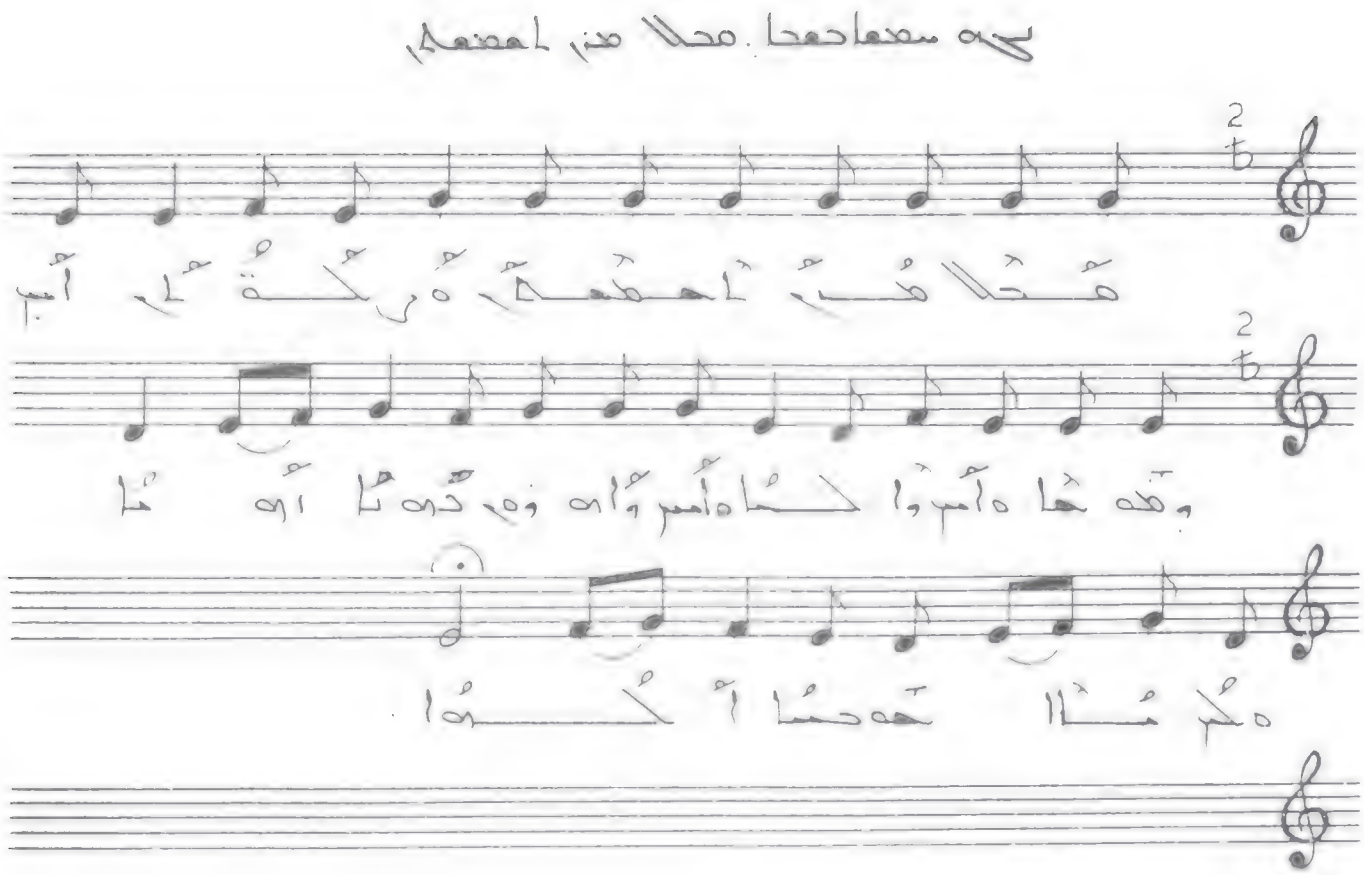

ܡܠܐܟܐ ܕܐܝܬܘܬܐ ܕܡܠܐܟܐ ܕܐܠܗܐ ܕܫܡܝܐ ܘܕܐܪܥܐ ܐܝܟ ܕܐܡܪ ܡܪܝܐ ܕܟܠܗ ܥܠܡܐ ܘܥܠ ܟܠ ܕܒܪܝܬܐ ܕܒܗ ܫܪܐ ܘܩܝܡܐ ܕܠܥܠܡ ܥܠܡܝܢ ܐܡܝܢ ܘܐܡܝܢ ܘܐܡܝܢ ܀

ܒܝܘܡܐ ܕܩܝܡܬܐ. ܕܡܪܝܡ ܕܚܝܠܐ ܕܐܠܗܐ (٥)

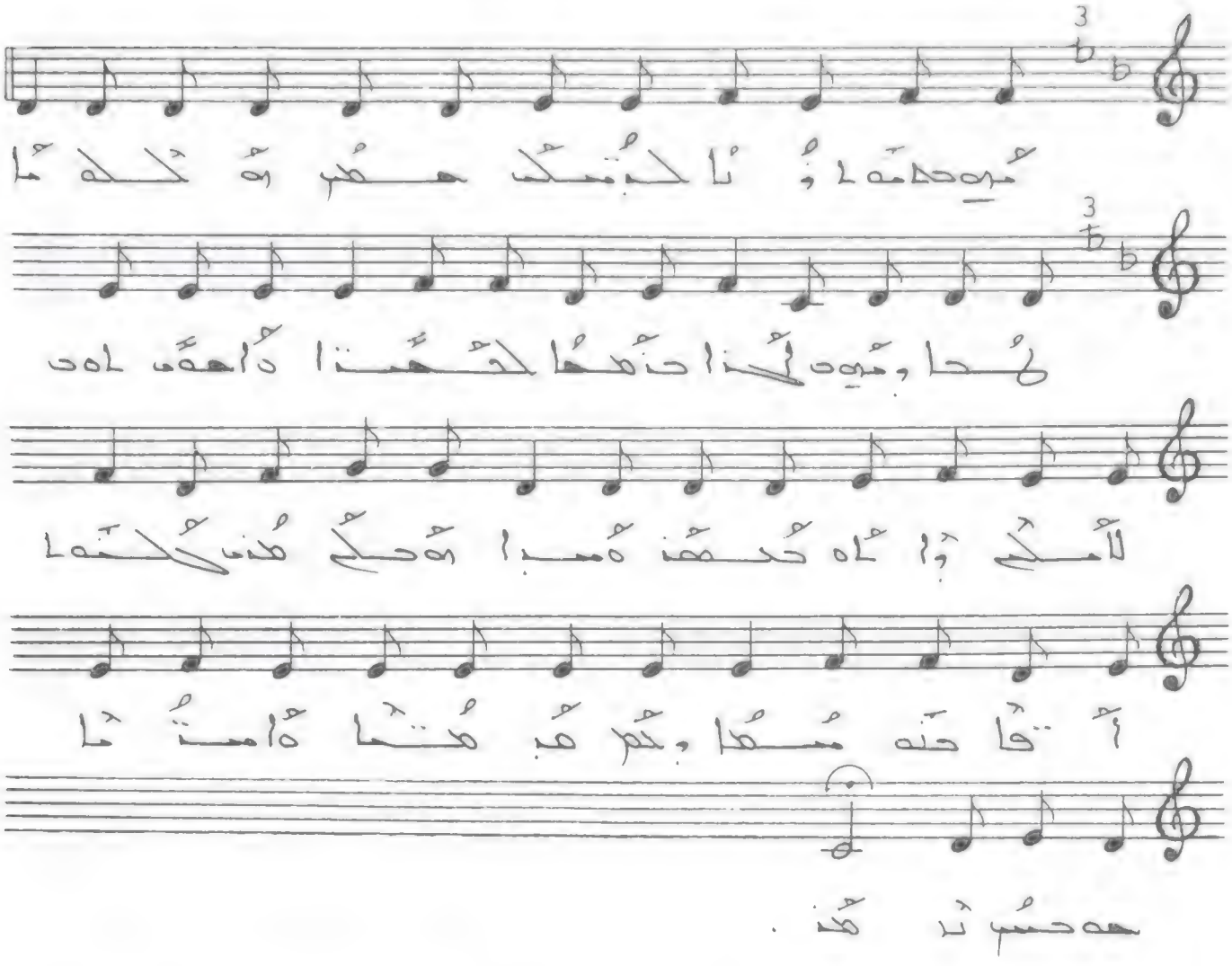

ܡܘܕܝܢ ܠܟ ܐܒܐ ܕܫܡܝܐ ܘܐܪܥܐ ܠܟ ܡܪܝ
ܕܫܡܝܐ ܘܐܪܥܐ ܠܟ ܡܪܝ ܕܟܠܗ ܥܠܡܐ
ܕܠܝܬ ܠܗ ܫܘܠܛܢܐ ܕܥܠ ܟܠ ܡܕܝܢܬܐ
ܕܠܝܬ ܠܗ ܚܝܠܐ ܕܥܠ ܟܠ ܥܡܐ ܘܠܫܢܐ
ܕܟܠ ܡܢ ܕܡܬܩܪܐ ܒܫܡܗ ܩܕܝܫܐ ܗܘ ܡܪܝ ܕܟܠܗ ܥܠܡܐ.

ܡܘܕܝܢ ܠܟ ܐܒܐ ܕܫܡܝܐ ܘܐܪܥܐ ܠܟ ܡܪܝ
ܕܫܡܝܐ ܘܐܪܥܐ ܠܟ ܡܪܝ ܕܟܠܗ ܥܠܡܐ
ܕܠܝܬ ܠܗ ܫܘܠܛܢܐ ܕܥܠ ܟܠ ܡܕܝܢܬܐ
ܕܠܝܬ ܠܗ ܚܝܠܐ ܕܥܠ ܟܠ ܥܡܐ ܘܠܫܢܐ
ܕܟܠ ܡܢ ܕܡܬܩܪܐ ܒܫܡܗ ܩܕܝܫܐ ܗܘ ܡܪܝ ܕܟܠܗ ܥܠܡܐ.

يه سمعا دمحا. حقلا وملحم ته (٨)

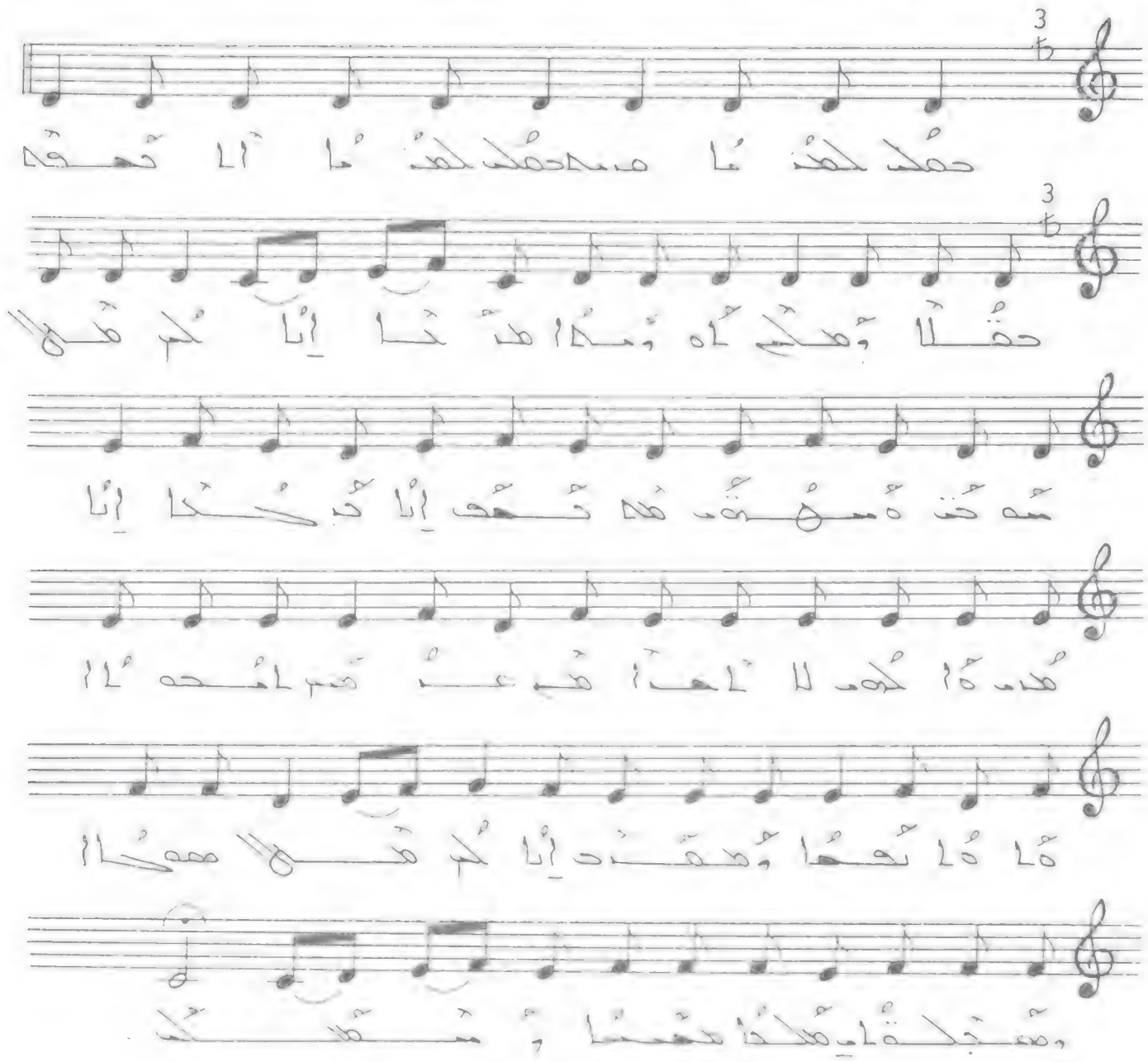

دمحلِ لهذما منه دمحلِ لهذما ألمحقه دمحتلا
وملحِ أه ومدا هذحا إنا لم ملا مهتت مهتت
ملا دمحف إنا حب حدا إنا هذت ماكهي لا أحبا
مِ مبهم لمحه ألا ماه ألا نحما ومهذت إنا لم
ملا همحا ومحلقاي ملحا همسا
ومسكلك ::

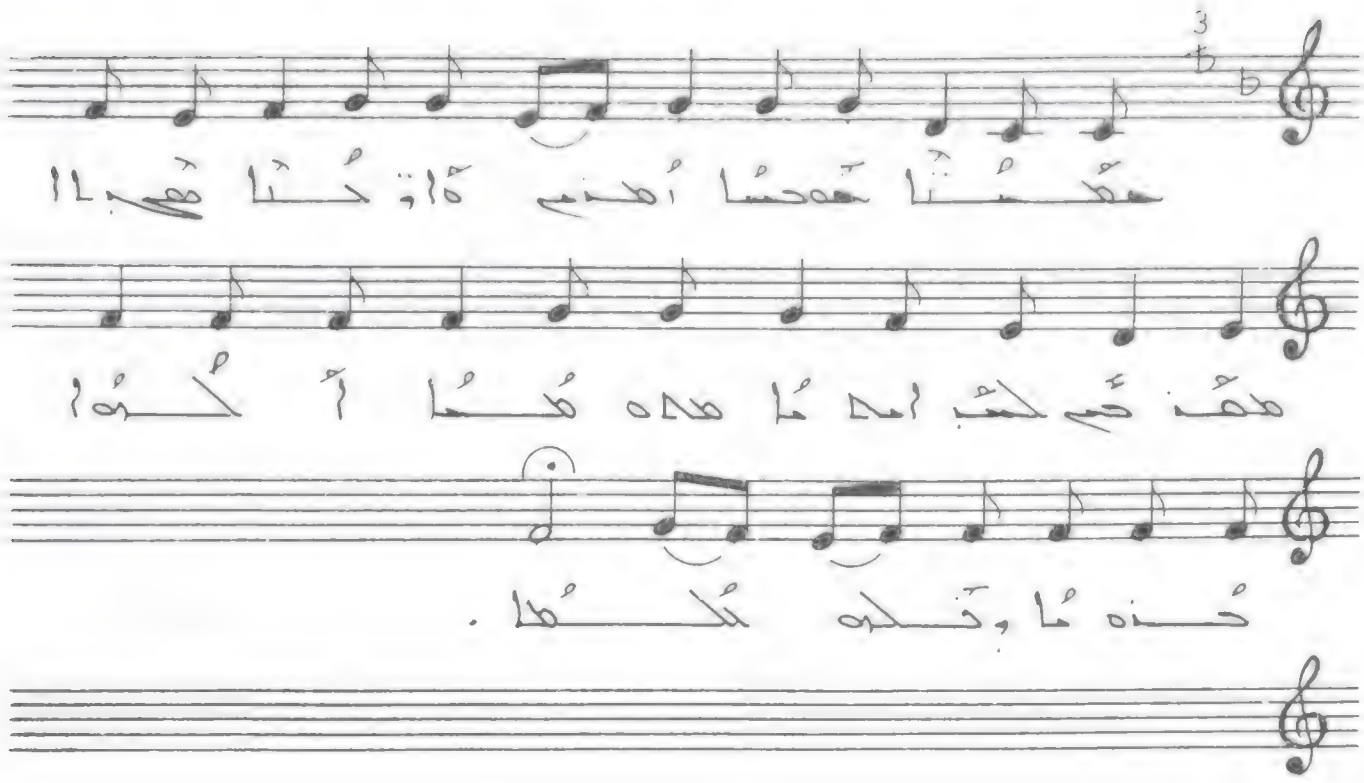

ܡܪܝܡܐ ܕܥܠܝܐ ܕܥܠܝܐ ܡܪܝܡܐ

ܡܪܝܡܐ ܕܥܠܝܐ ܕܥܠܝܐ ܡܪܝܡܐ

ܡܪܝܡܐ ܕܥܠܝܐ ܕܥܠܝܐ ܡܪܝܡܐ

ܡܪܝܡܐ ܕܥܠܝܐ ܕܥܠܝܐ ܡܪܝܡܐ

ܡܪܝܡܐ ܕܥܠܝܐ ܕܥܠܝܐ ܡܪܝܡܐ

ܡܪܝܡܐ ܕܥܠܝܐ ܕܥܠܝܐ ܡܪܝܡܐ

ܡܪܝܡܐ ܕܥܠܝܐ ܕܥܠܝܐ ܡܪܝܡܐ

ܡܪܝܡܐ ܕܥܠܝܐ ܕܥܠܝܐ ܡܪܝܡܐ

ܡܪܝܡܐ ܕܥܠܝܐ ܕܥܠܝܐ ܡܪܝܡܐ

ܡܪܝܡܐ ܕܥܠܝܐ ܕܥܠܝܐ ܡܪܝܡܐ

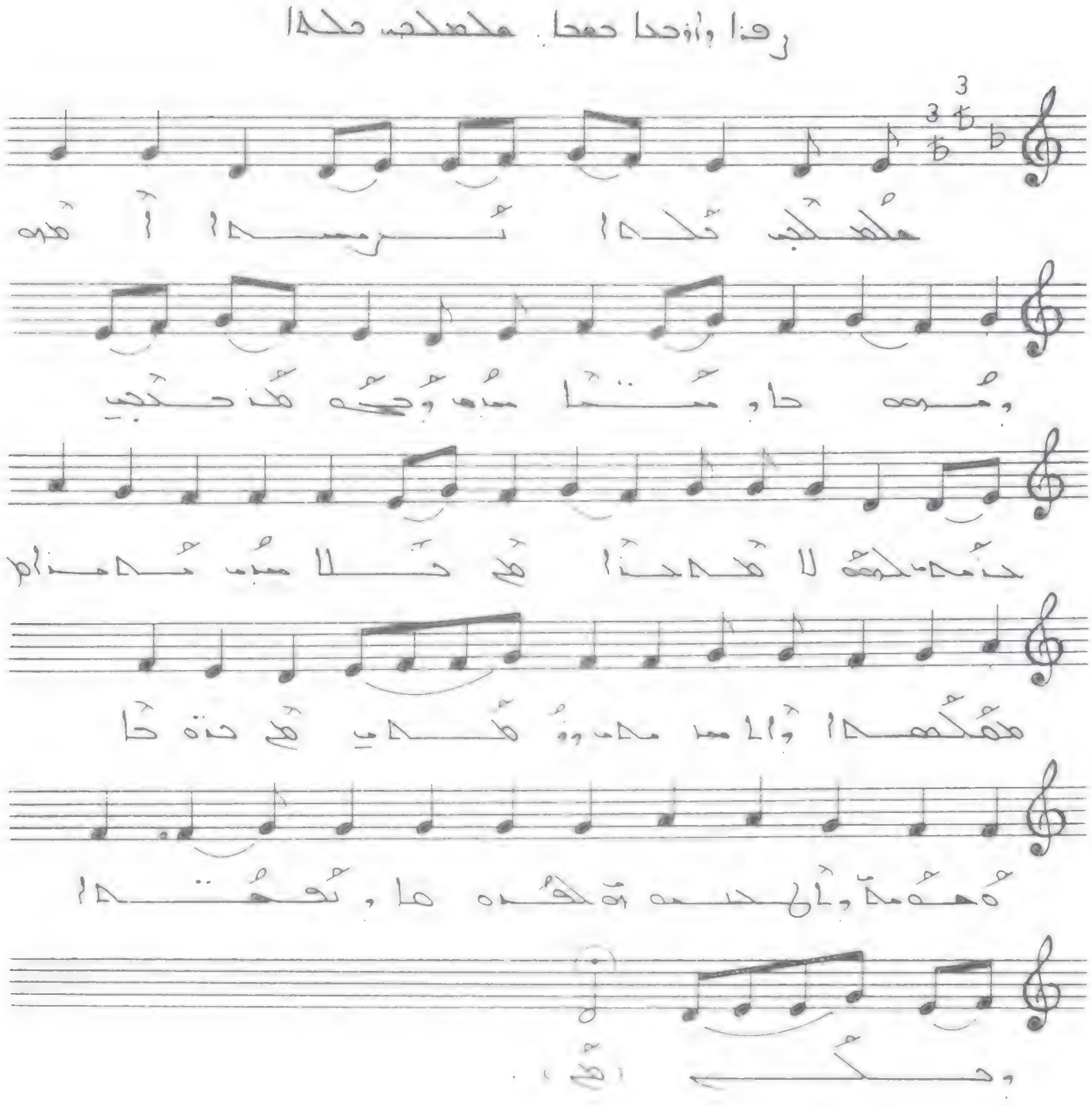

ܡܠܟܐ ܕܫܡܝܐ ܐܬܐ ܘܡܫܬܐ ܘܡܫ
ܒܪܟ ܘܟܝܢܐ ܕܢܡܝܢ ܠܗܘܢ ܠܐ ܡܕܡܐ
ܡܢ ܫܠܡ ܡܕܡܢ ܡܠܟܘܬܐ ܕܐܠܗܐ ܡܪܡܝܐ
ܘܡܢܝ ܡܢ ܢܘܚܬܐ ܕܥܠܡܐ ܕܐܠܗܘܬܐ
ܕܐܢܘܢܐ ܘܢܘܡܬܐ ܘܟܠ ::

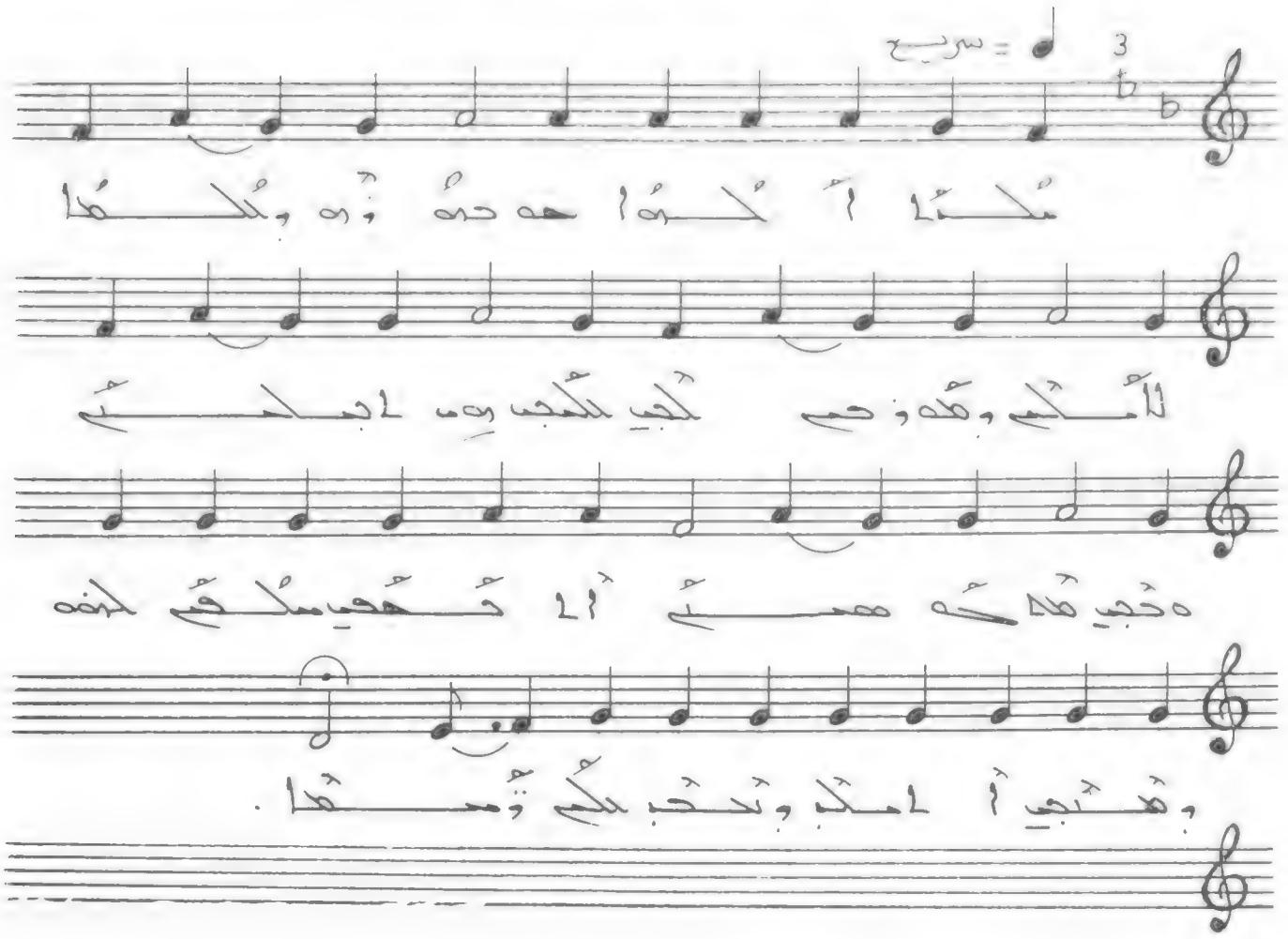

مُدْبَا أَكْرُوا حَدْرُو زَه وَكُلْمَا لَامْكَى وَهَوْحَى
لَجِي مَكْجَب يِو اجْلَحْتَى وَحَجِي هَمَكَه هَمْتَى
أَلَاحُحَي مَكْفَى لَحْفَه وَهَنْجِي أَلَامْكَ وَتَحْجَب
مَكْمَى تَمْسَا ؛

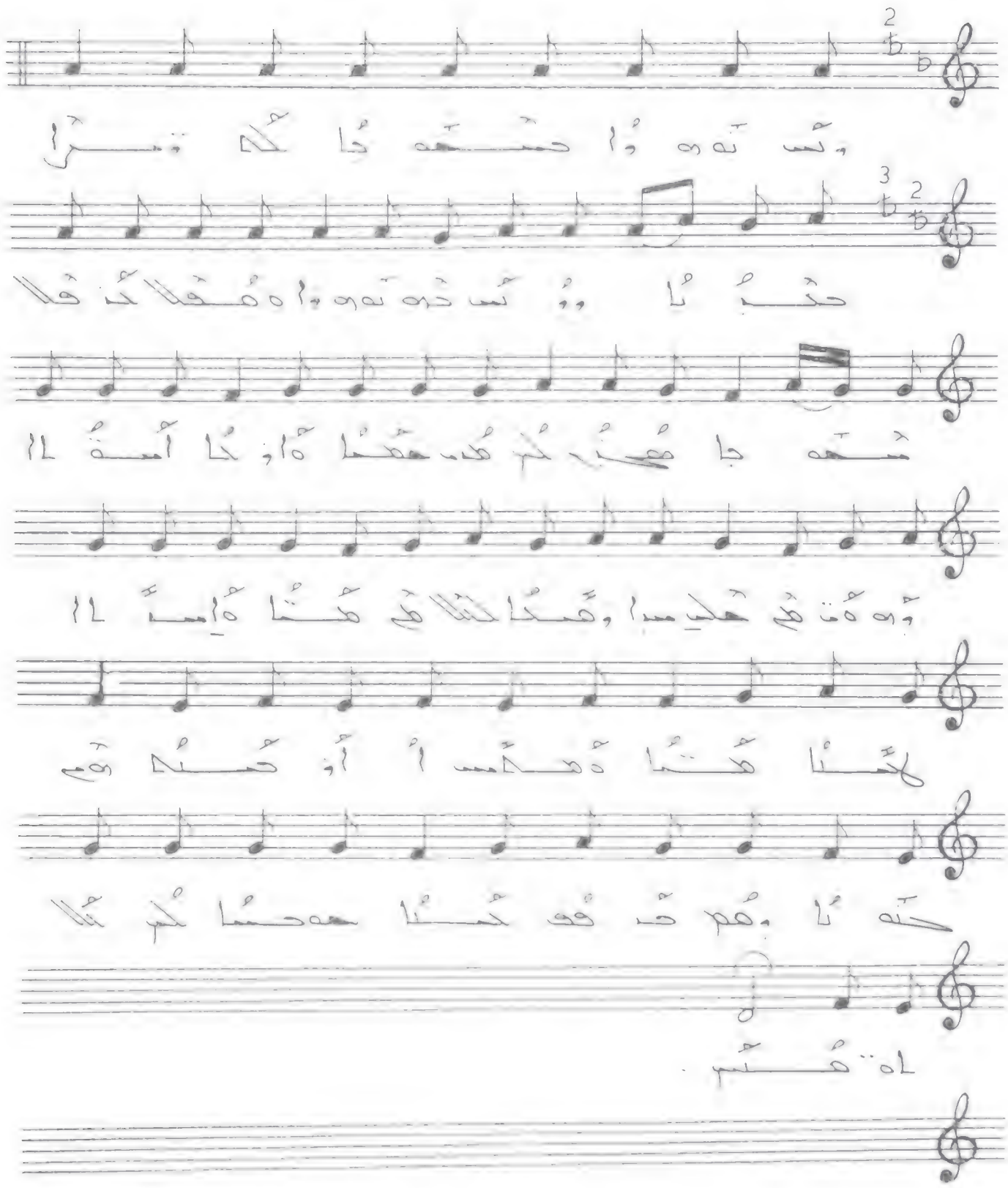

وتب ىەوذا حمحمجا ܟܠܗ ܡܪܝ ܚܒܝ ووتب ܚܕ
ىەوذاه ܡܠܟܐ ܚܕ ܡܠܟ ܡܫܝܚ ܟܠ ܡܢ
ܕܡܗ ܐܘܝܐ ܐܢܫܐ ووەت ܡܢ ܚܠܝ ܡܒ ܘܡ
ܐܢ ܡܢ ܡܢ ܐܢܫ ܠܡܢ ܡܢ ܐܢ ܡܢ ܡܢ
ܐܘܝܐ ܡܢ ܡܢ ܡܢ ܚܢ ܡܢ ܡܢ ܡܢ
ܠܡ ܡܢ ܡܢ ܡܢ ܡܢ ܡܢ ܡܢ ܡܢ ܡܢ
ܡܢ

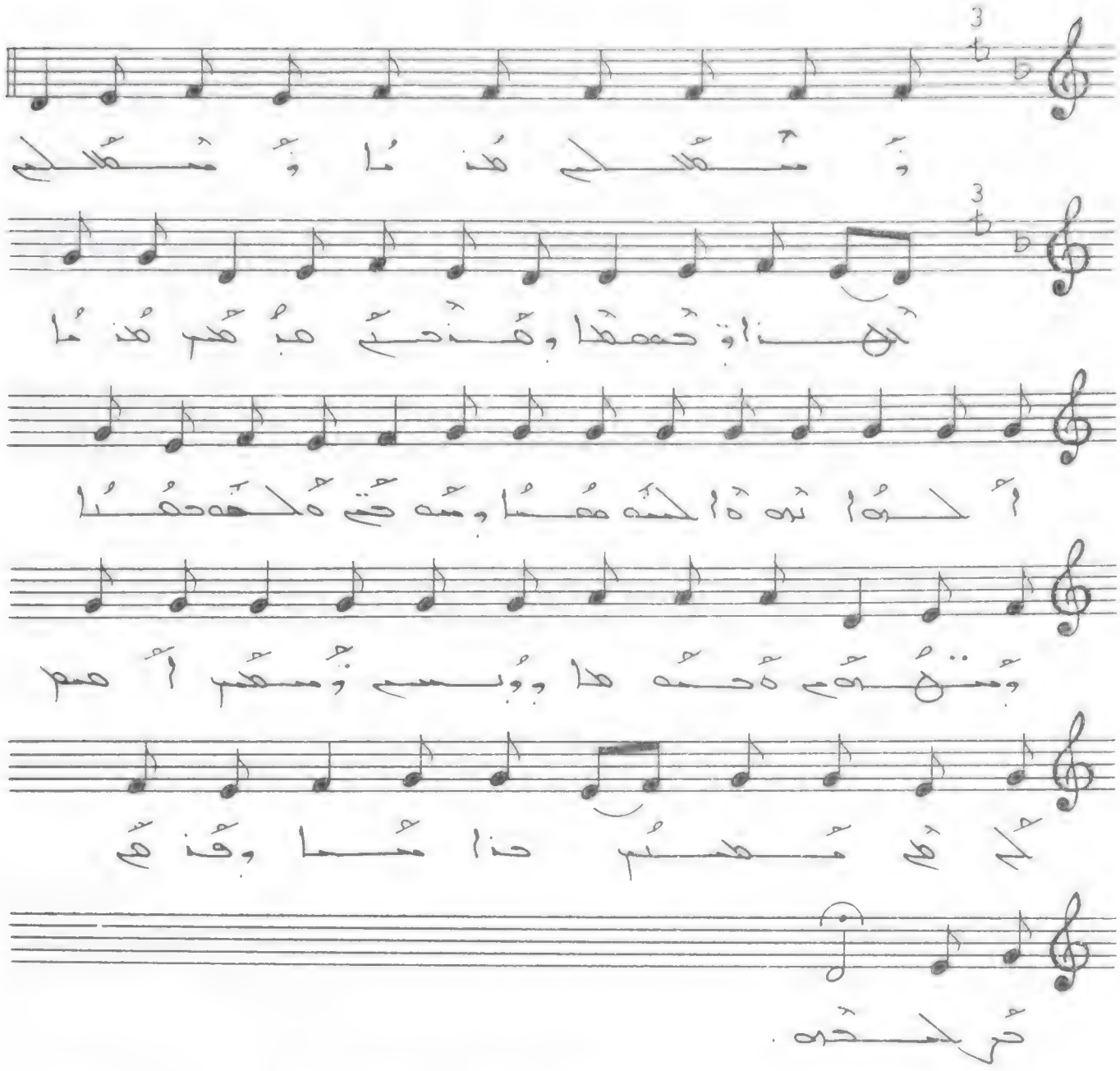

وَمَعْسَلِي هُنَا وَمَعْسَلِي هَذَا وَحَمْصًا
وَهَذَيْ هَبُعْسِ هُنَا أَكْهُوا تَهَوَا لَحْمَهُمَا
وَمَعْتِي وَلَحْمَحُمَا وَمَتْهَوِي وَحَمْهَا وَوُسِي
وَمَعْسِ أَمِي لَي مَي مُعْسِ هَذَا مَا وَقَذَمَ
مَرْلَحَدَه ::

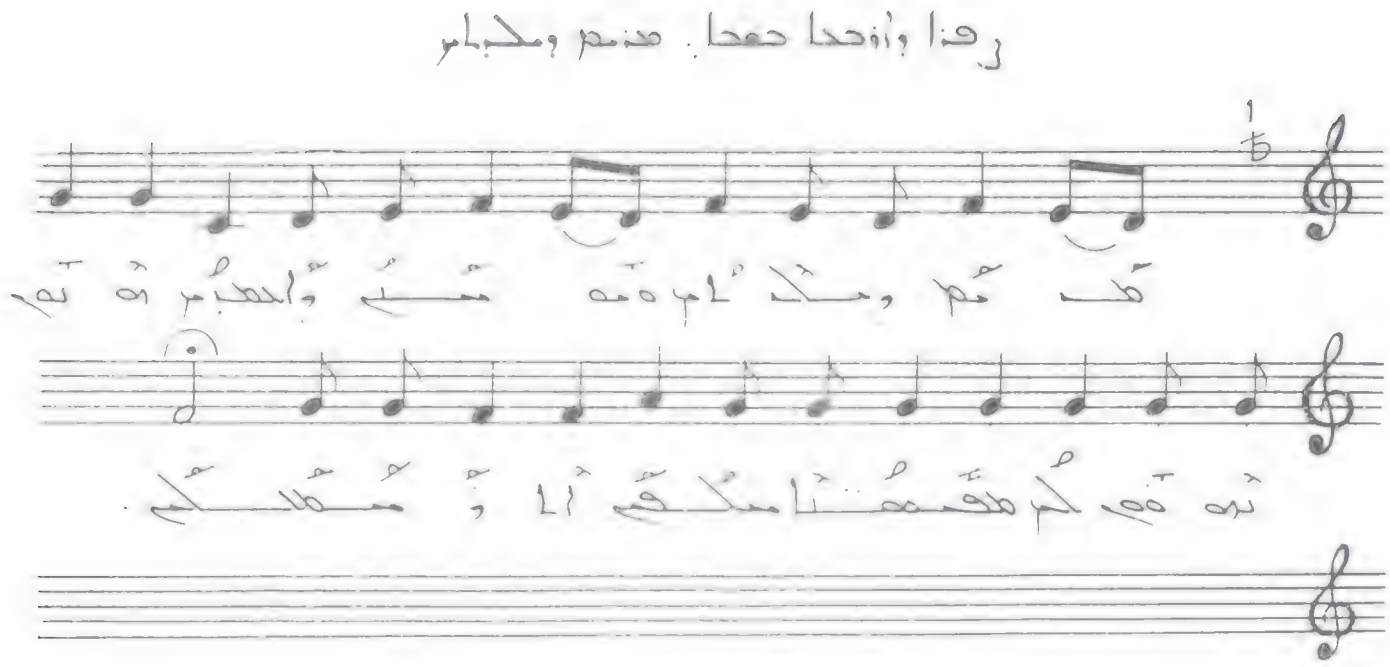

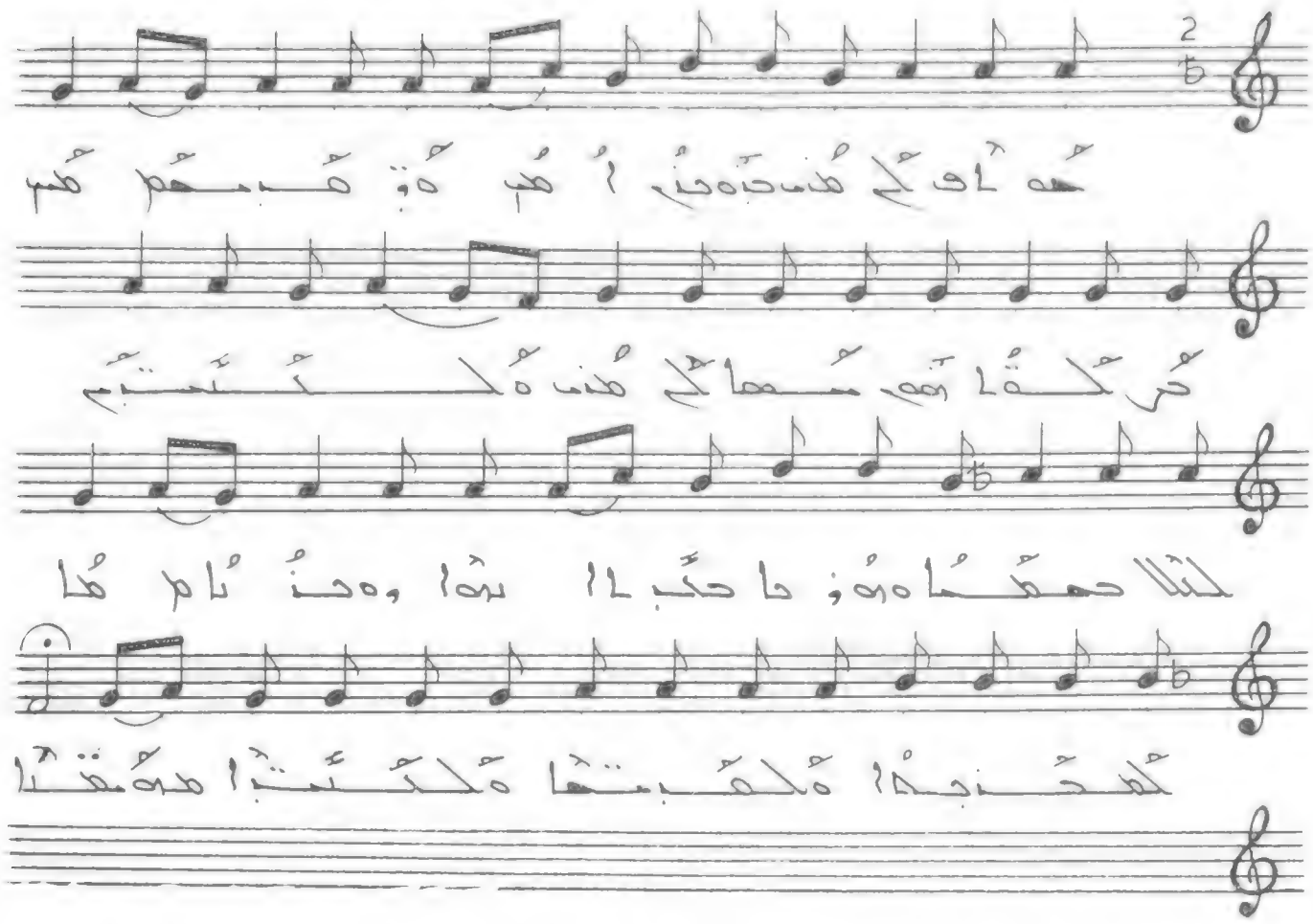

ܗܘܐ ܕܐܝܬܝܗ ܠܡܪܝܡ ܒܪܬܗ ܕܡܪܝܡ ܕܡܓܕܠܝܐ ܕܒܝܬ ܥܕܬܐ ܕܡܪܝܡ ܕܐܝܬ ܠܗ ܫܘܠܛܢܐ ܕܥܠ ܟܠ ܫܘܠܛܢܐ ܕܥܠ ܟܠ ܡܠܟܘܬܐ ܕܫܡܝܐ ܘܕܐܪܥܐ ܕܠܥܠܡ ܠܥܠܡܝܢ ܐܡܝܢ ܘܐܡܝܢ ܘܐܡܝܢ

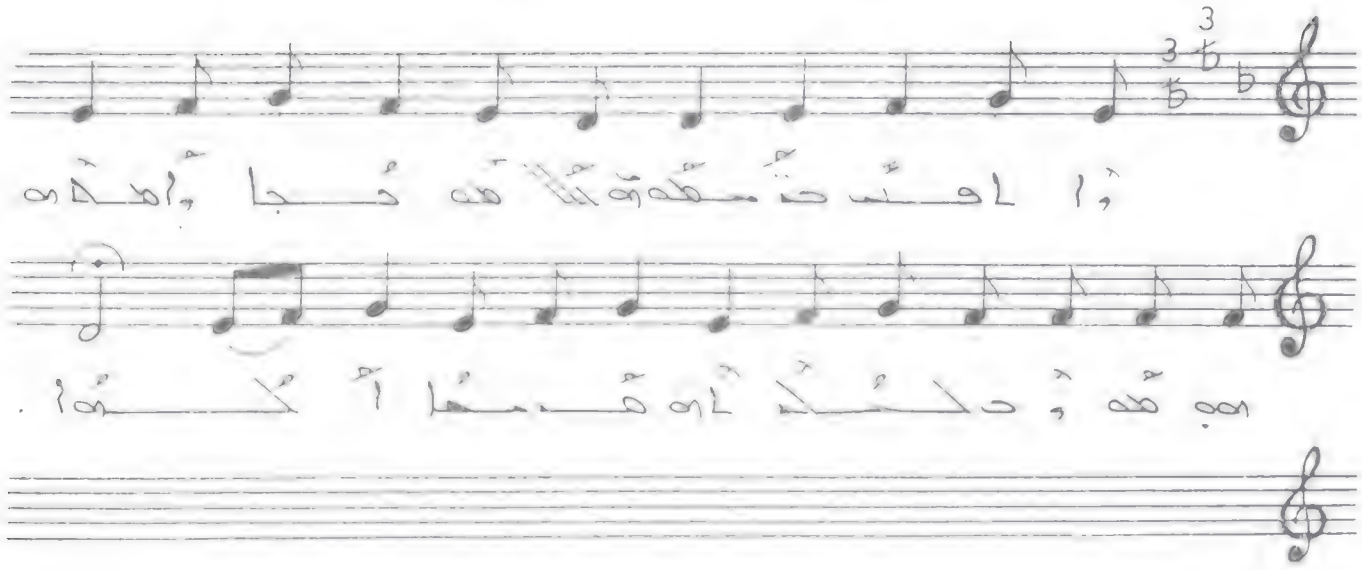

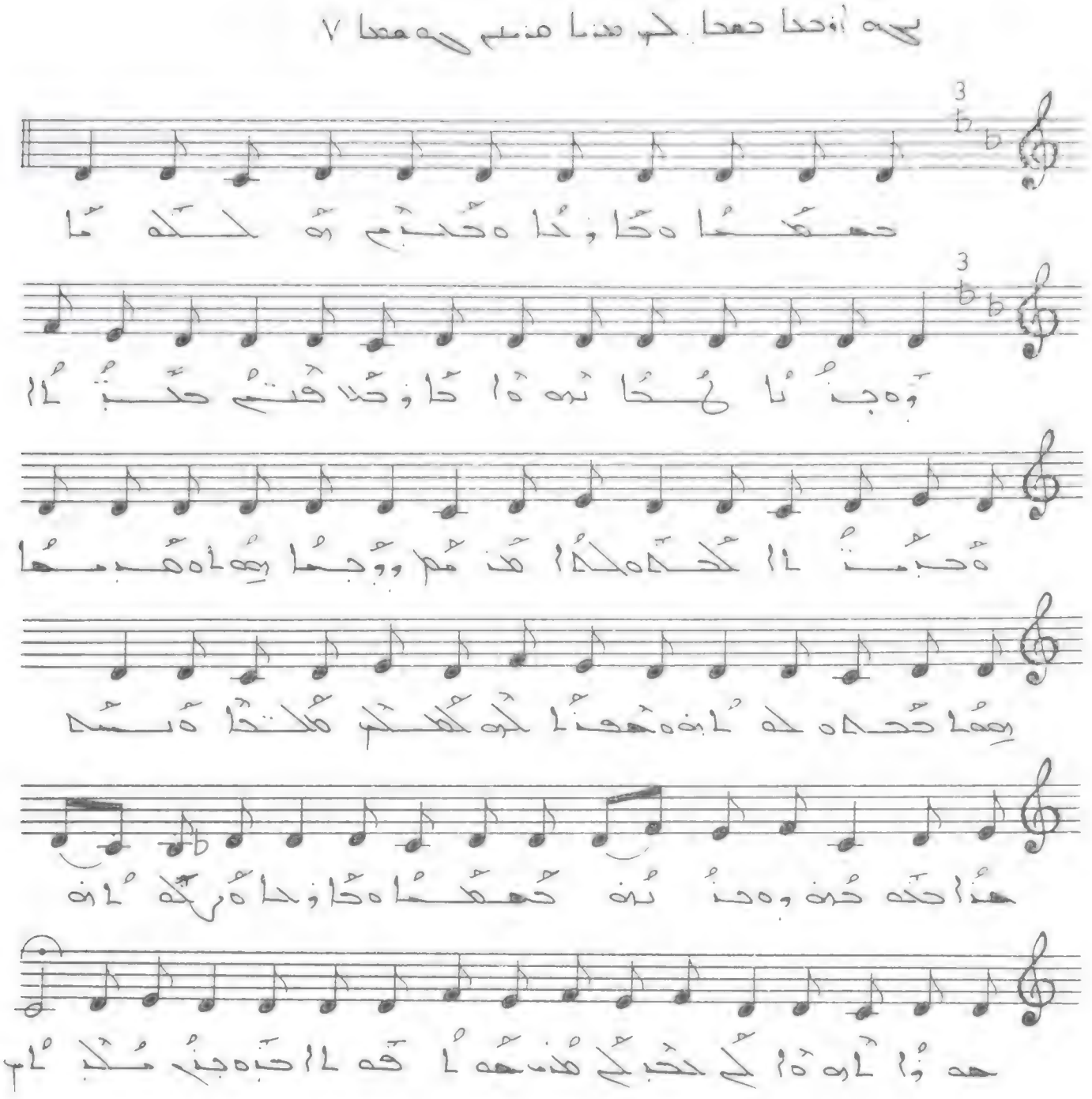

ܡܪܝܡ ܐܝܬܝ ܥܡܢܢ ܕܐܠܗܐ ܡܪܝܡ ܐܡܐ ܕܐܠܗܐ ܡܪܝܡ ܐܝܬܝ ܥܡܢܢ

ܕܐܠܗܐ ܡܪܝܡ ܐܝܬܝ ܥܡܢܢ

ܟܝܐ ܐܘܕܝܐ ܕܥܕܐ. ܠܐ ܡܫܬܐܠܝܢܢܐ (٧)

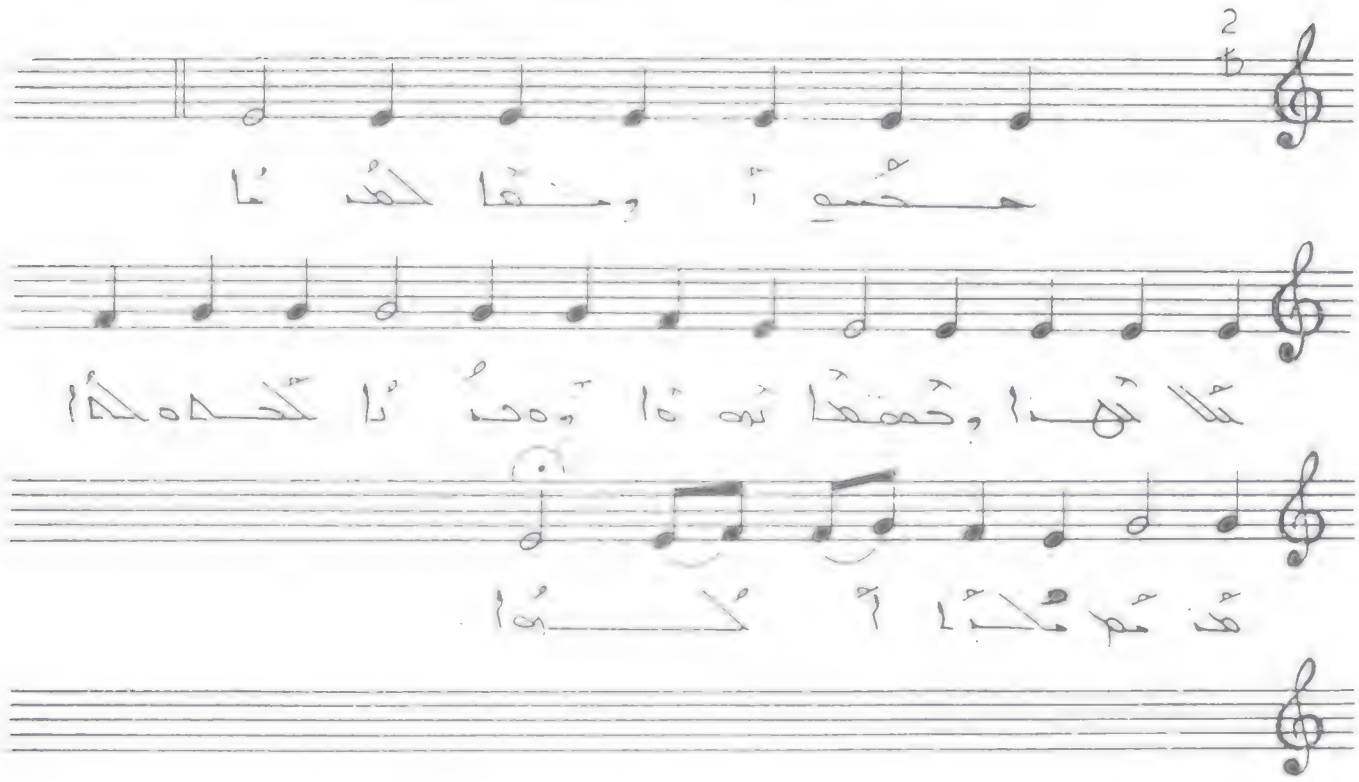

ܡܫܝܚܐ ܐܘܡܬܐ ܠܡܪܝܡ ܡܪܝܐ ܕܠܐ ܡܫܬܐܠܝܢܢܐ ܕܚܝܢܐ ܕܥܕܐ
ܕܐܝܬܝܗ ܠܡܪܝܡ ܡܪܝܐ ܐܝܟ ܡܫܝܚܐ ܐܝܟ ܡܠܟܐ ∴

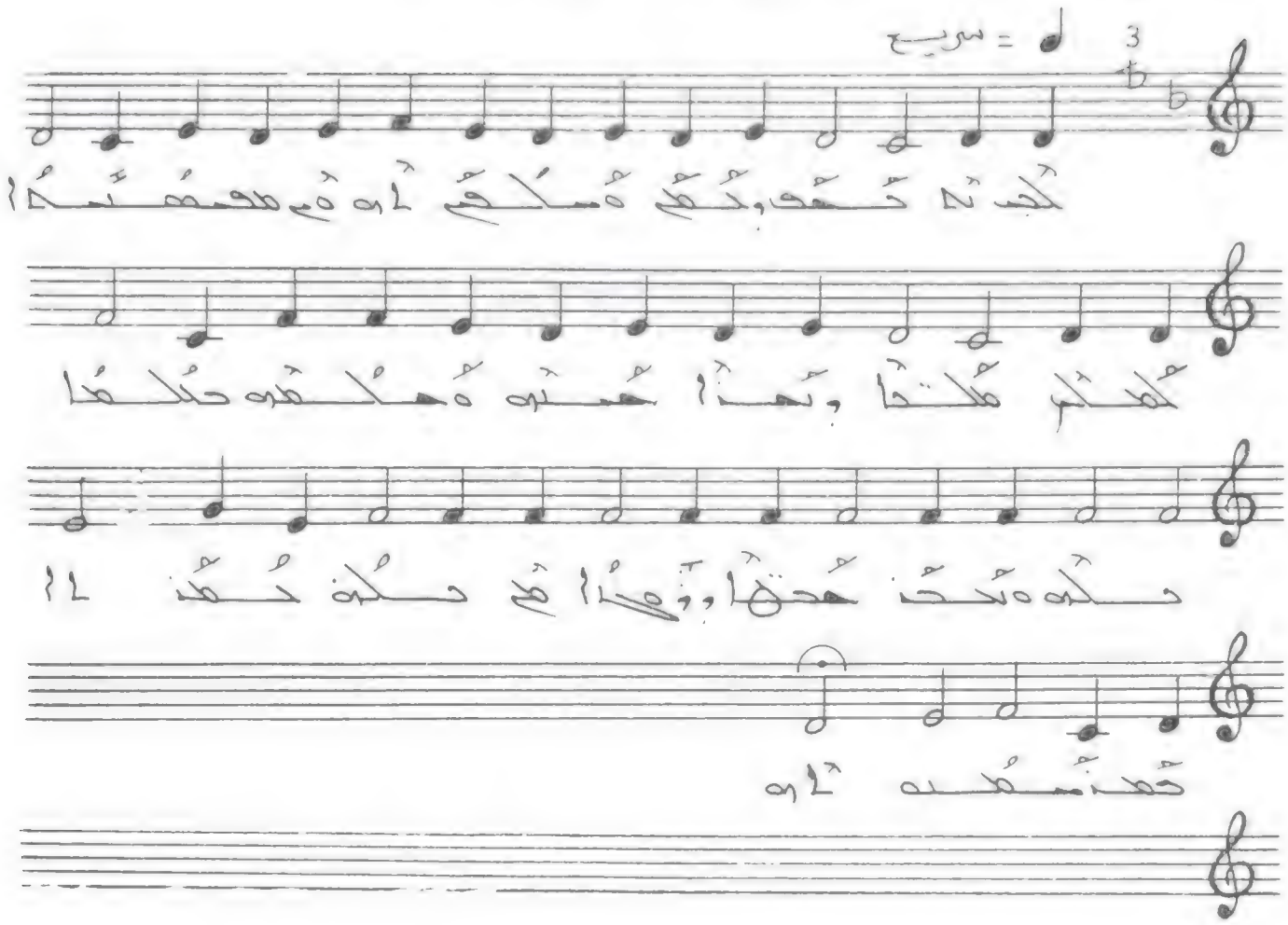

ܟܝܢܐ ܕܠܐ ܡܬܚܙܝܢ ܘܡܠܟܘܬܐ ܕܠܐܠܗܐ ܡܬܡܠܝܐ
ܟܠܗܘܢ ܡܠܟܘܬܐ ܘܫܘܠܛܢܐ ܕܟܠܗܘܢ ܕܪܡܝܢ
ܕܟܠܗ ܕܒܫܡܝܐ ܘܒܐܪܥܐ ܗܝ ܕܟܠ ܡܕܡ ܠܐ
ܡܬܚܙܝܢ ܐܠܐ ܗܘ ܕܡܫܠܡ ܠܗ ܠܐܠܗܐ ܕܒܪܝܬܐ
ܟܠܗ ܕܒܫܡܝܐ ܘܒܐܪܥܐ ܗܝ ܕܟܠ ܡܕܡ ܠܐ
ܡܬܚܙܝܢ ܐܠܐ ܗܘ ܕܡܫܠܡ ܠܗ ܠܐܠܗܐ ܕܒܪܝܬܐ
ܟܠܗ ܕܒܫܡܝܐ ܘܒܐܪܥܐ ܗܝ ܕܟܠ ܡܕܡ ܠܐ
ܡܬܚܙܝܢ ܐܠܐ ܗܘ ܕܡܫܠܡ ܠܗ ܠܐܠܗܐ ∴

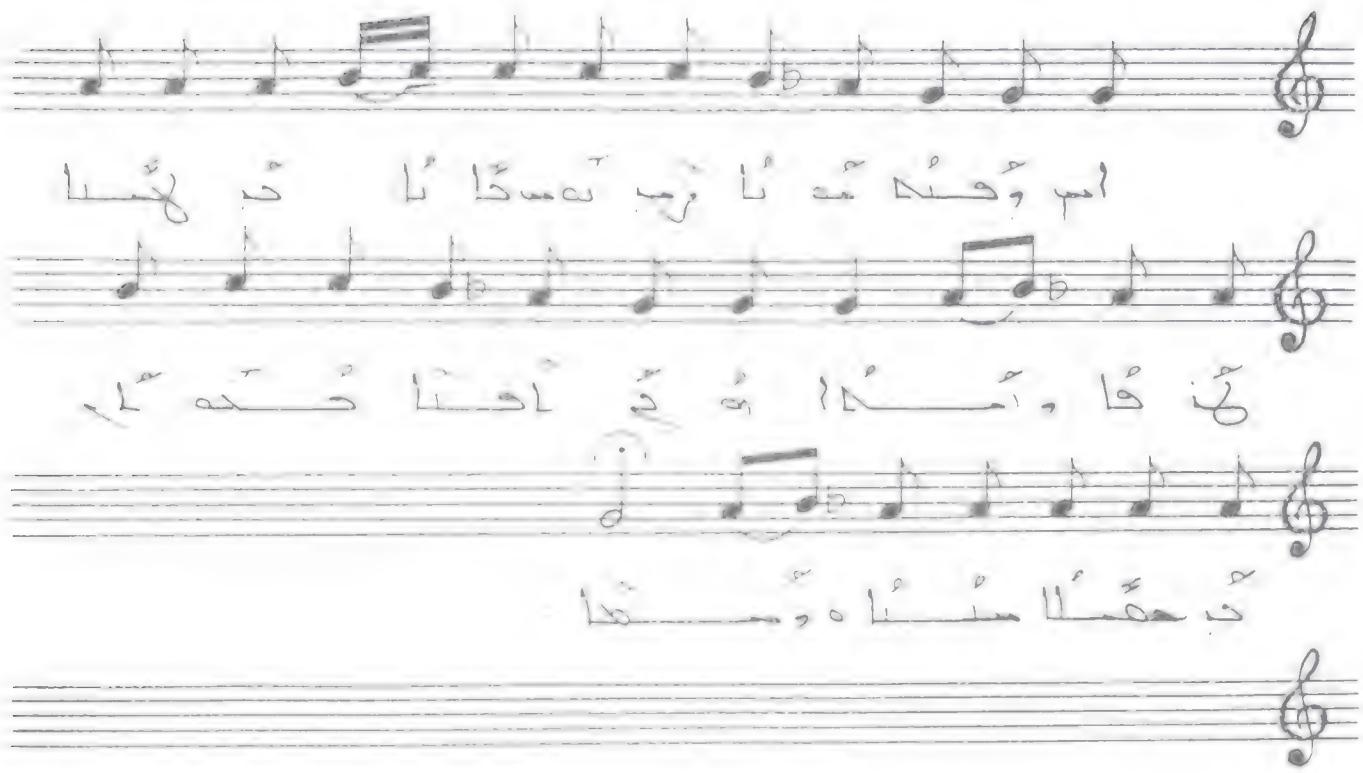

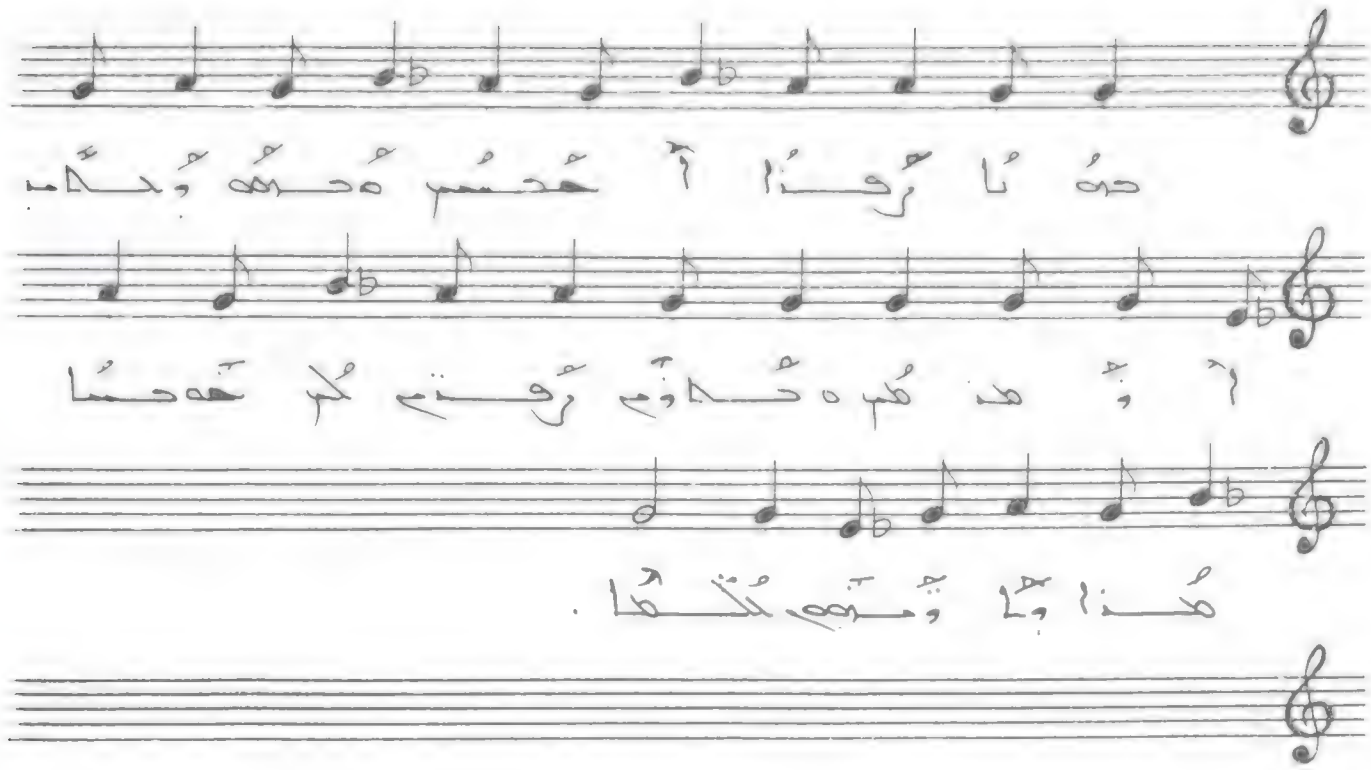

ܗܘܢܐ ܘܠܐ ܡܬܚܙܝ ܠܗ ܡܢ ܐܢܫܐ

ܗܘܢܐ ܘܠܐ ܐܚܙܝܢ ܠܗ ܡܢ ܒܪܢܫܐ ܘܠܐ ܡܫܬܡܥ ܠܗ ܡܢ ܐܢܫܐ ܕܢܬܝܒ ܥܡ ܒܢܝ ܐܢܫܐ ܗܢܘܢ ܕܠܐ ܝܕܥܝܢ ܠܗ ܡܢ ܐܢܫܐ ܗܢܐ ܕܠܐ ܡܫܬܡܥ ܠܗ ܡܢ ܐܢܫܐ ܗܢܐ ܕܠܐ ܡܬܚܙܝ ܠܗ ܡܢ ܐܢܫܐ ܗܢܐ ܕܠܐ ܝܕܥ ܠܗ ܡܢ ܐܢܫܐ ܗܢܐ ܕܠܐ

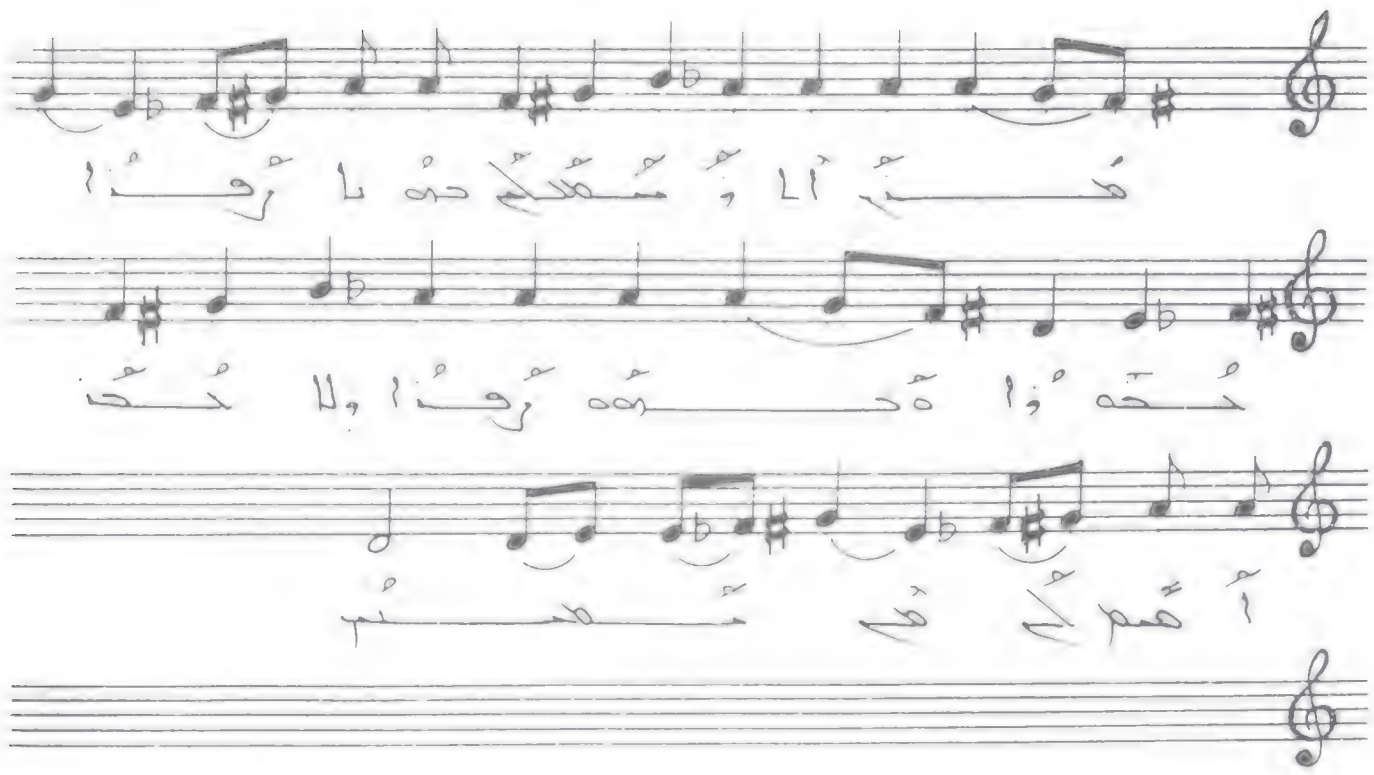

هذا الذي سمعتم هو ما قرأ
حضرة أحمد رفعت وهو لا يحسن
أن يقرأ في عمره

رفنا ولكه حطا. حس رفنا اهلونا

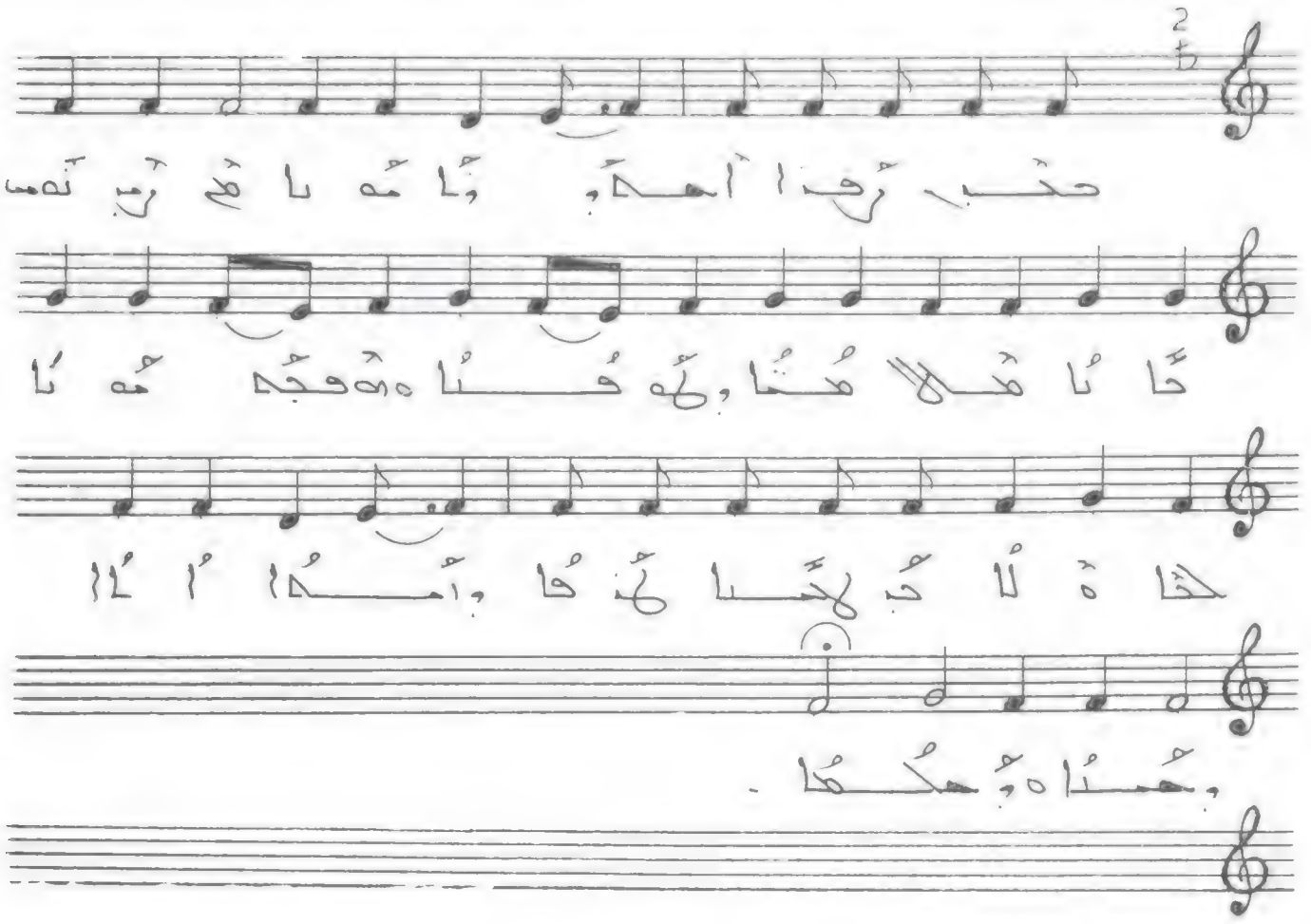

حب رفنا اهلونا مه ما هي رب تهمس حانا
هلا هتما وهوفنا ه ههفجه مه نا لحاه لا
جه لهمانحنا ومه ا الا وحسناه وحكما ::

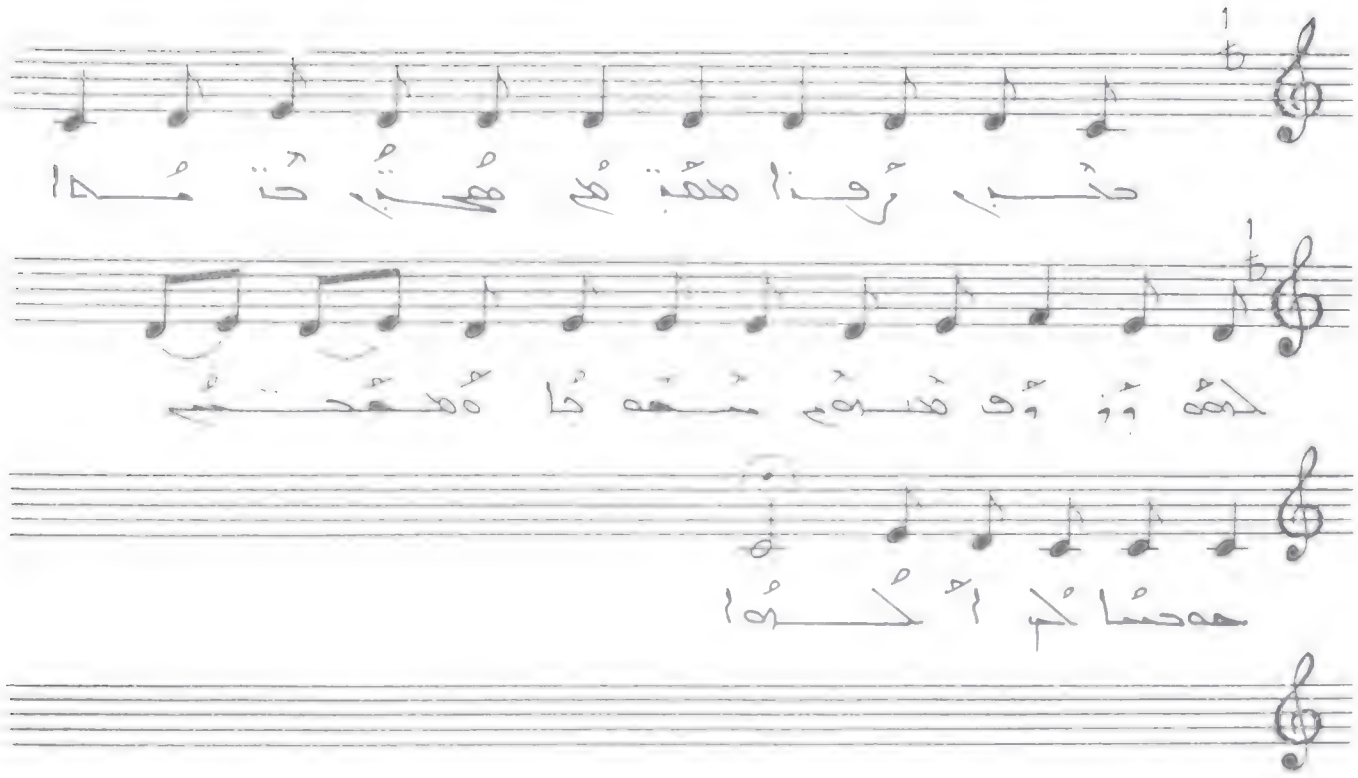

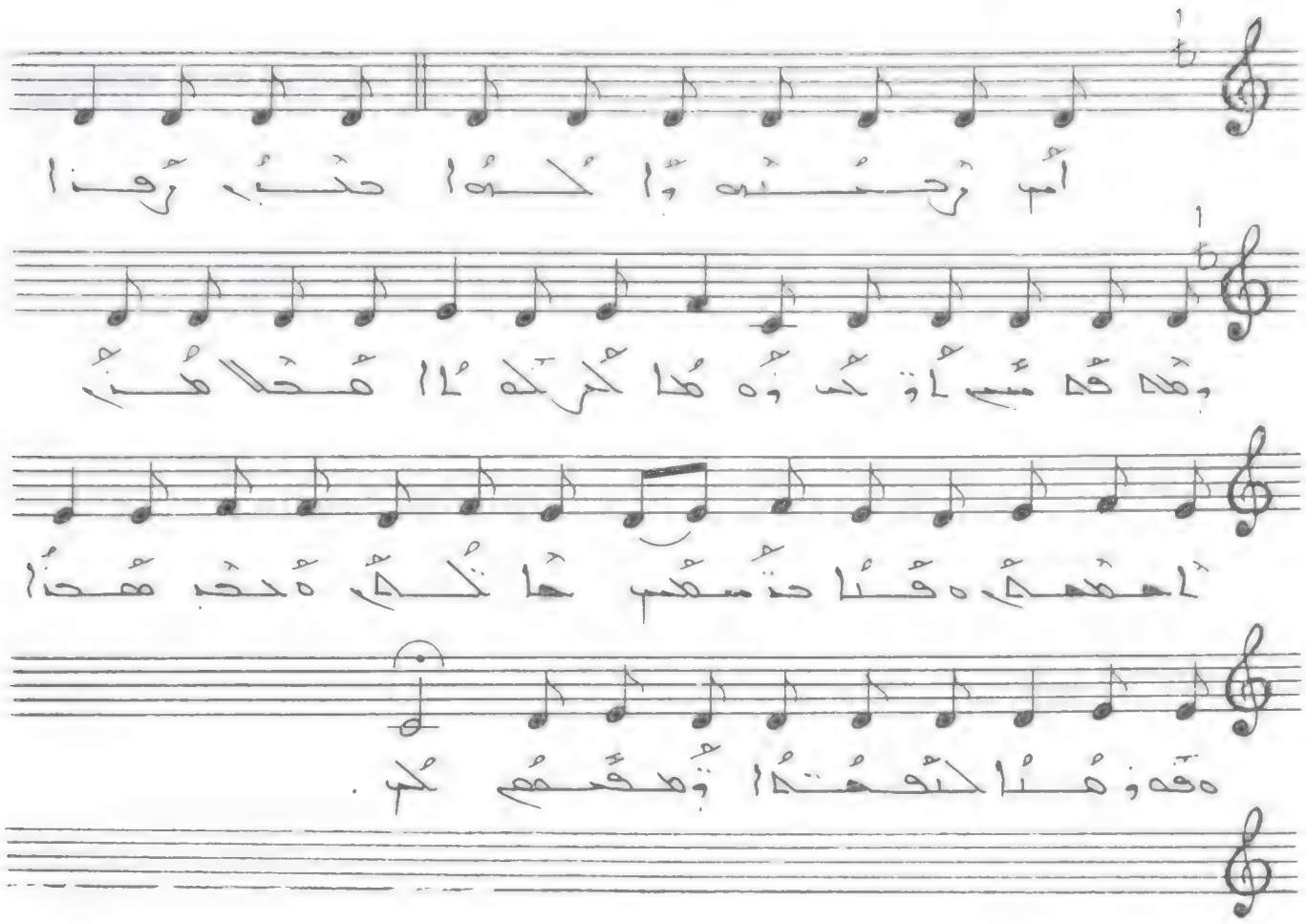

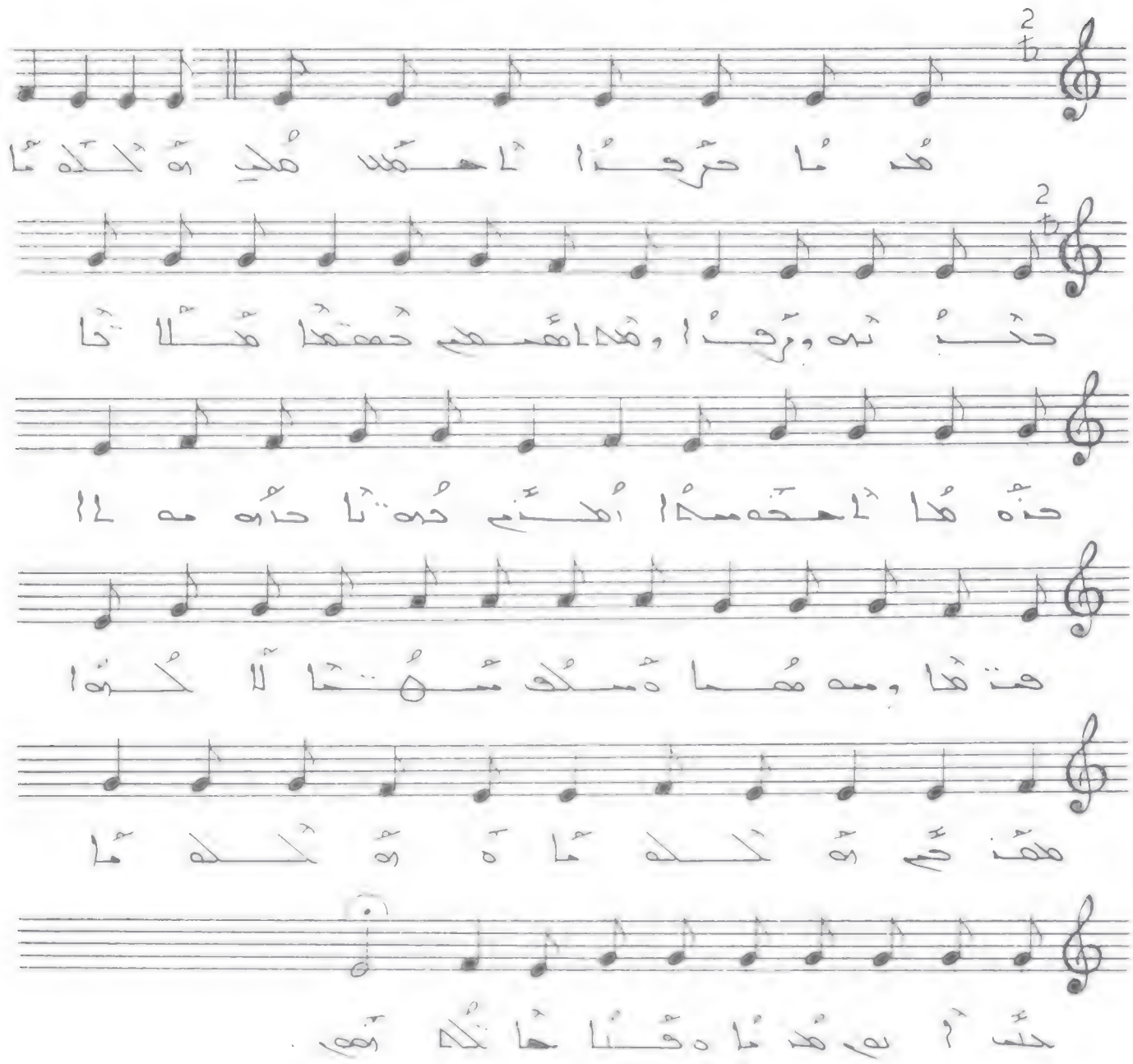

هذا حرفنا احمد على مكلما حبيبه وقنا
وهاهبعي حمتها هلاتا حذهما احمدا
اهنم حوتا حرهما فتها وسهما مكف
مهتما للكرا هعذحم ة ه مكلما حتى
اي هذا ه قنا هاتكم ::

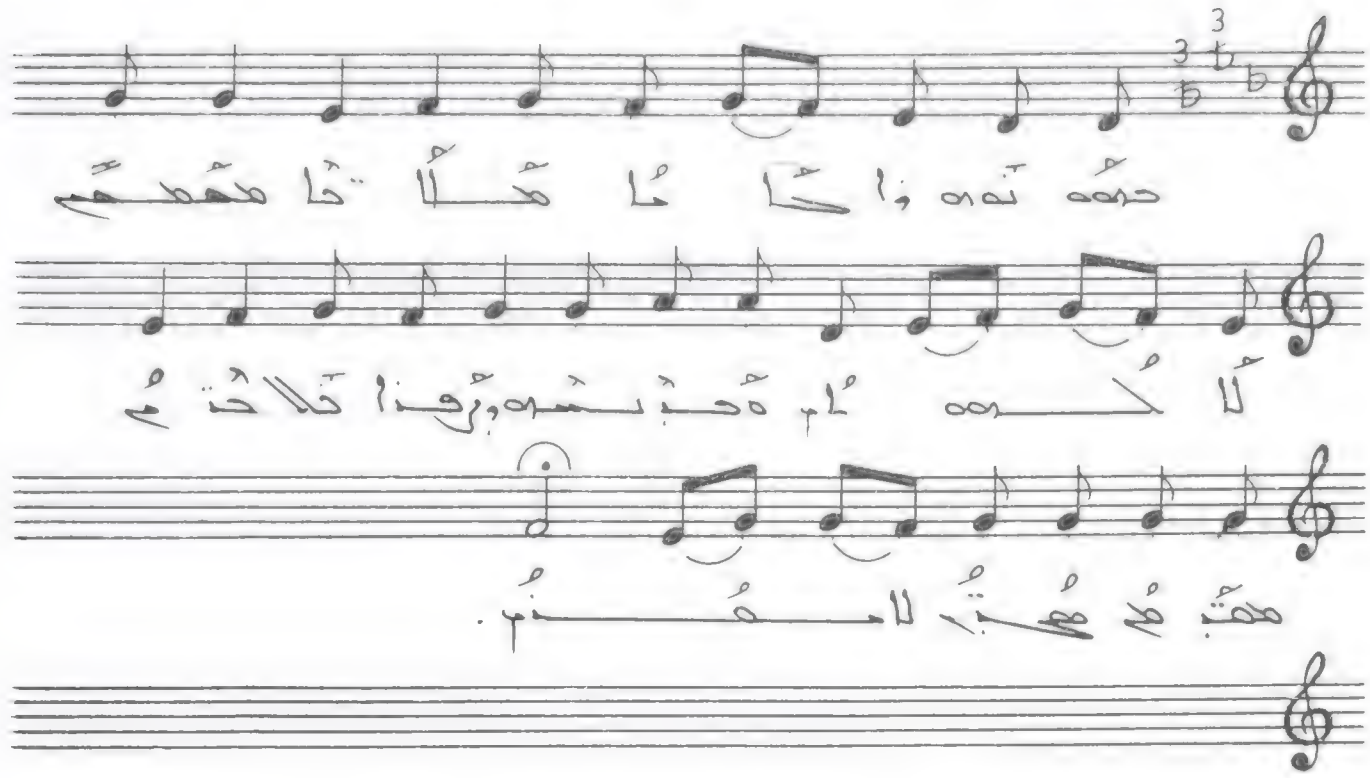

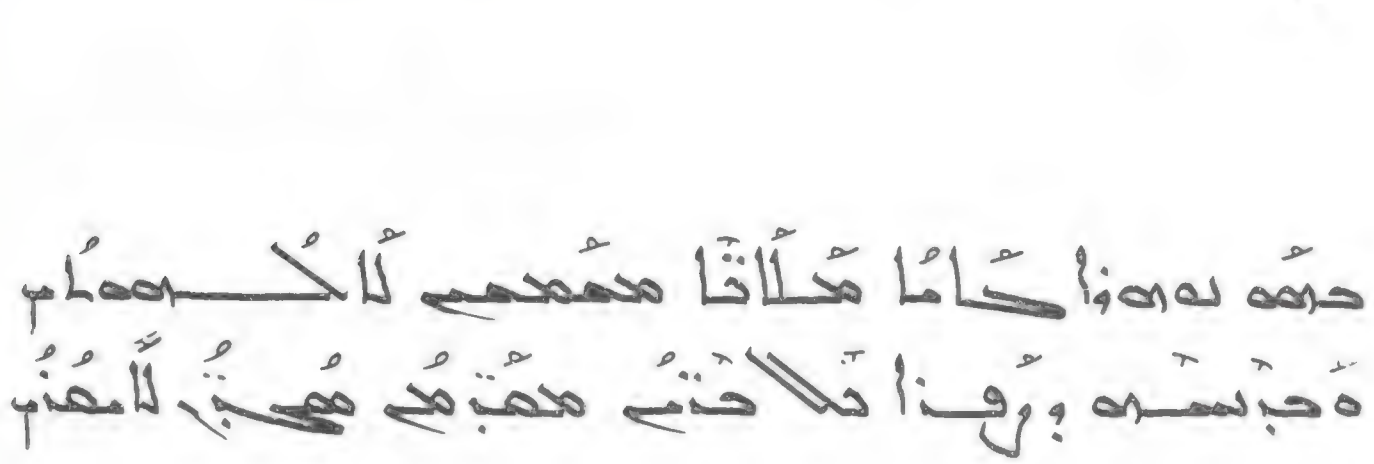

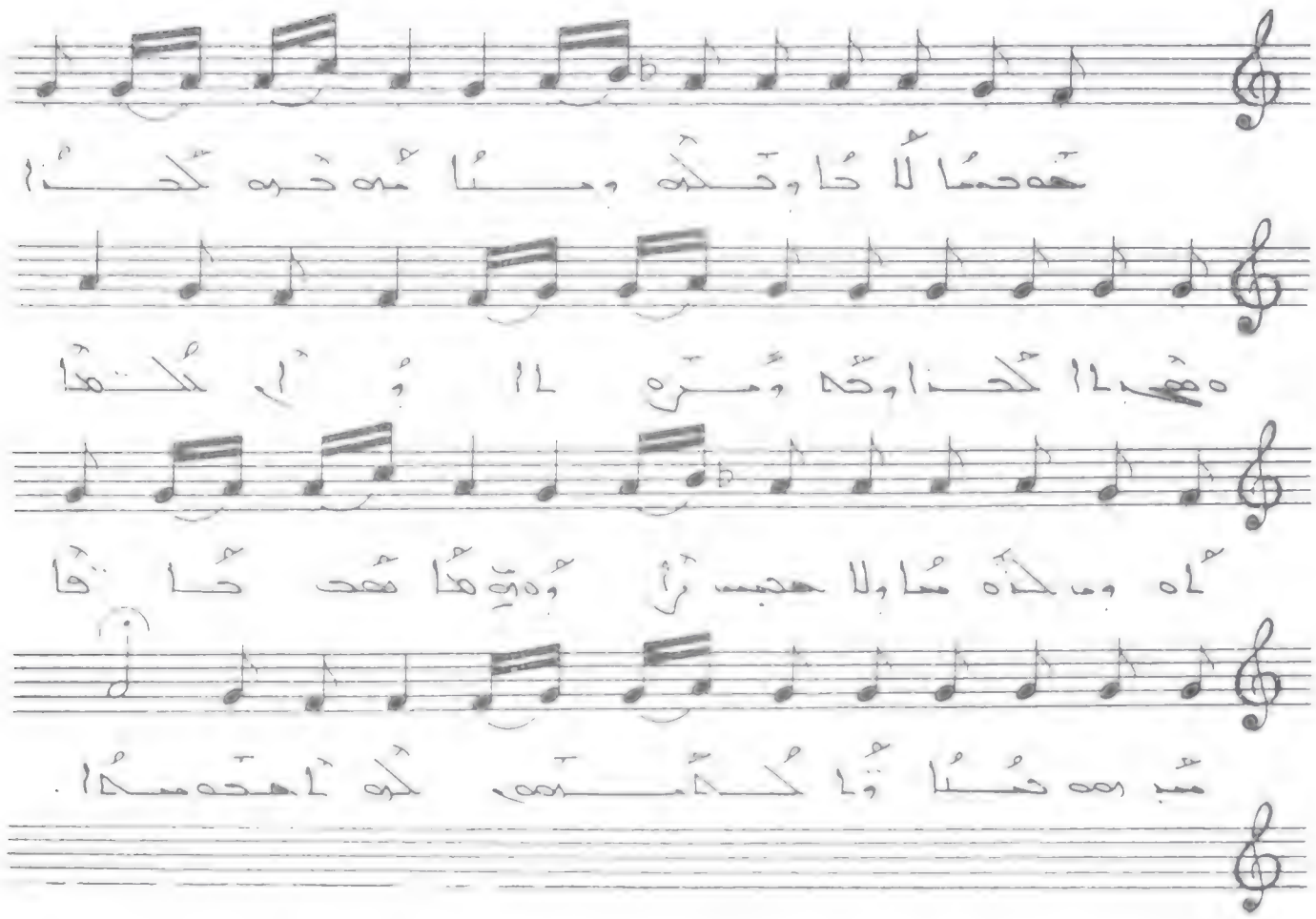

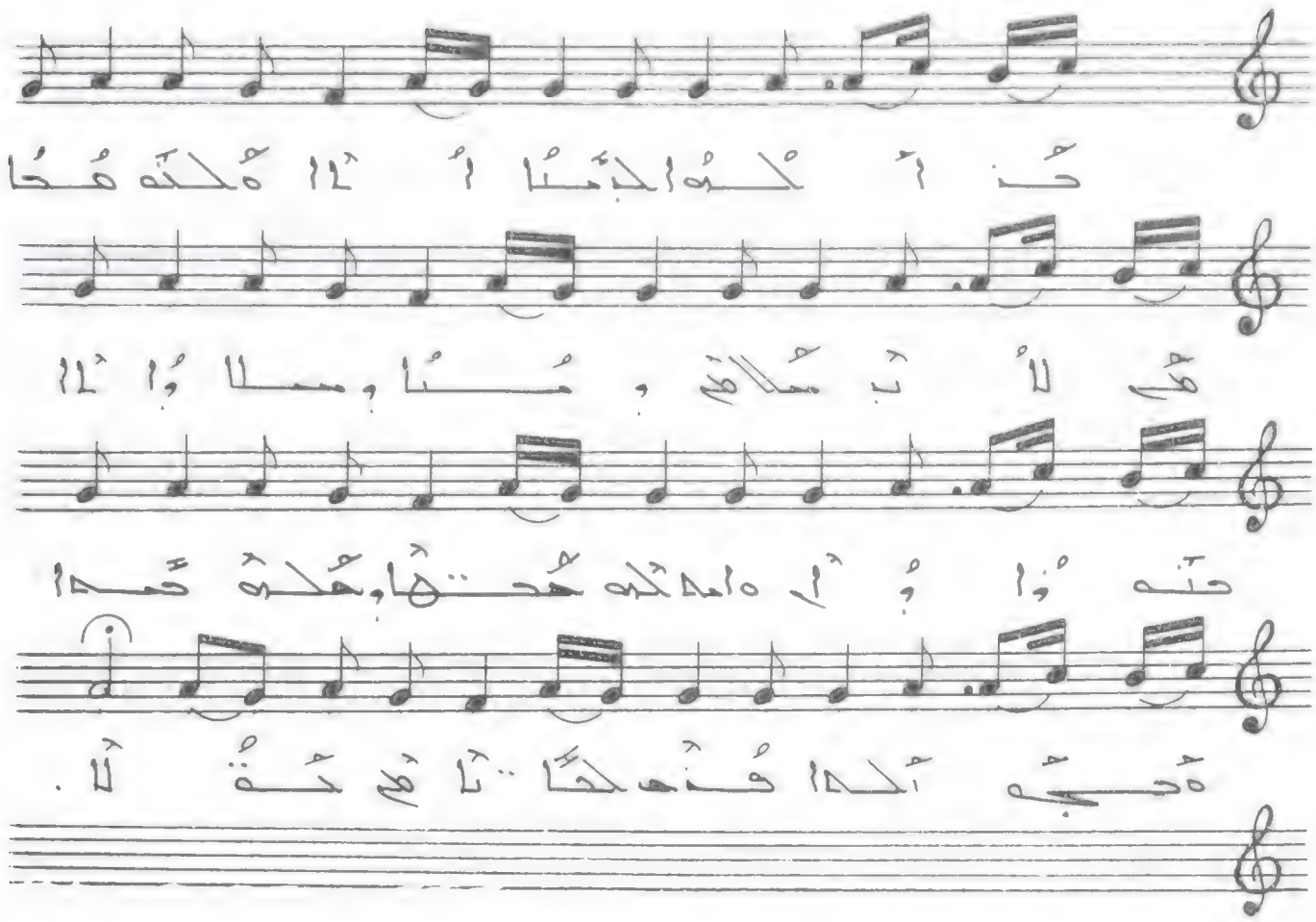

ܟܠܗ ܕܥܠ ܐܪܥܐ ܕܢܗܘܢ ܒܫܠܡܐ ܘܒܚܕܘܬܐ ܕܫܠܡܐ ܕܥܡܗ ܕܐܠܗܐ ܡܫܝܚܐ ܕܐܝܬ ܠܗ ܫܘܠܛܢܐ ܕܥܠܡܐ ܕܥܠܡܝܢ ܐܡܝܢ ܘܐܡܝܢ ܘܐܡܝܢ ܠܥܠܡ

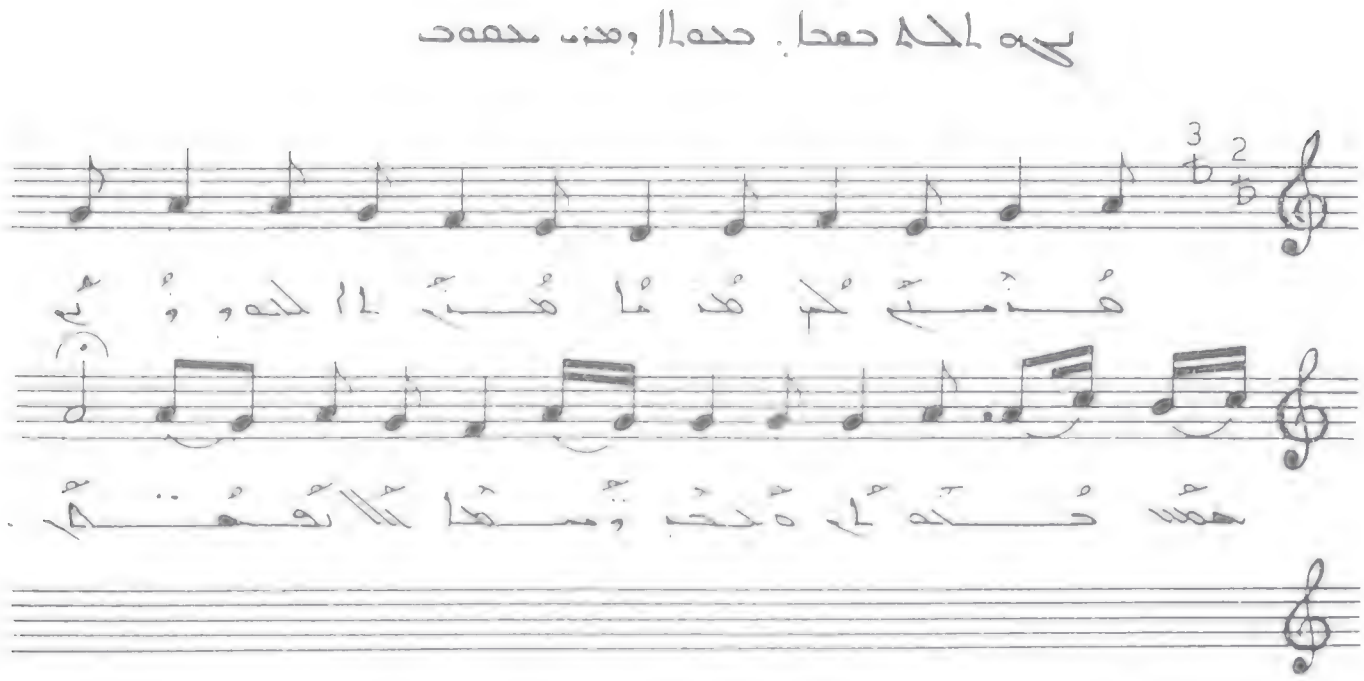

حُنَيْنٌ لَمْ هُدْمًا هُنَّ الْحَدُوثُ مَعَ الْحُدُودِ
مُحَبَّةٌ مَعَا لَا تَفْتَحُ ::

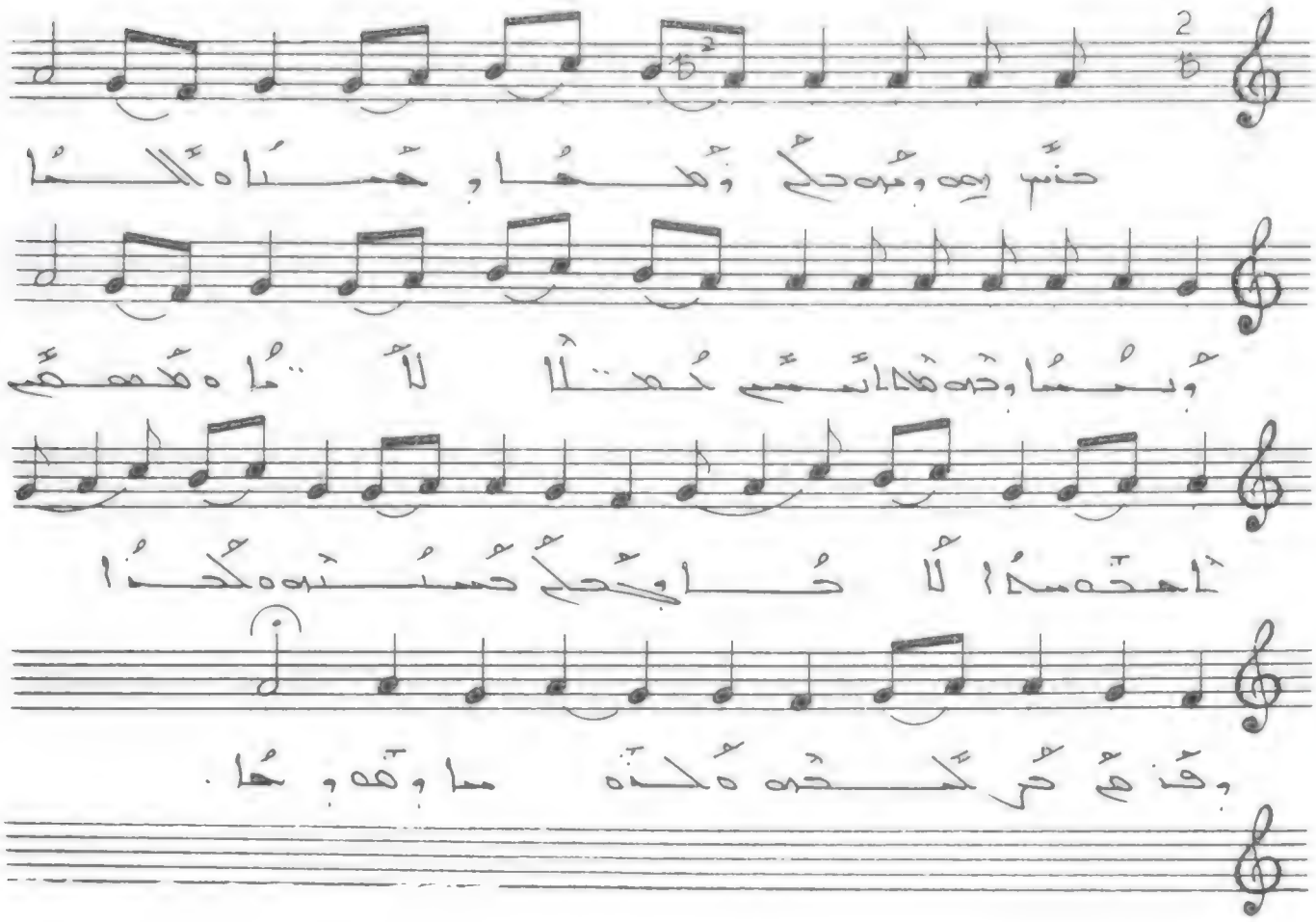

ܕܢܚ ܡܪܝ ܘܡܪܝܡ ܐܡܗ ܕܝܫܘܥ ܡܫܝܚܐ ܕܐܝܬܝܗ ܠܝܠܝ ܘܝܘܡܝ ܠܥܠܡ ܥܠܡܝܐ ܐܡܝܢ ܘܐܡܝܢ ܘܐܡܝܢ ܗܠܝܠܘܝܐ ܘܫܠܝܡ ܠܟܘܢ ܟܠܗܘܢ ܐܚܝܢ ܕܒܫܡܝܐ ܘܒܐܪܥ

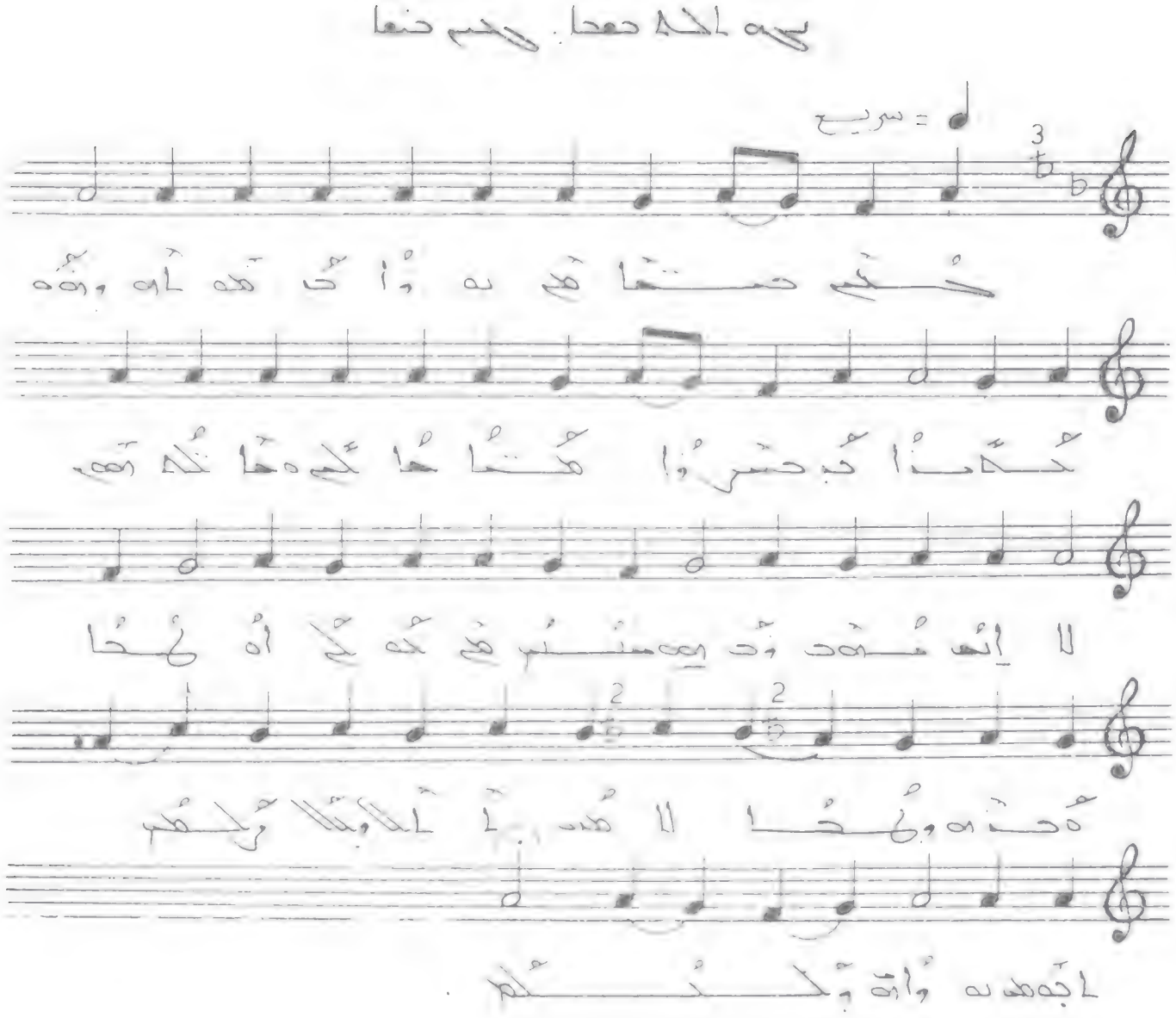

حكم صناعة هذا الجهاز وهذه حكمتها
جعلوا كبحتها حتى لا يتحرك
إلا بعد أن يضغط على أحد أزرارها
حتى لا يعمل الأطفال بها
إجهاده وإتلافه .

حكم صناعة هذا الجهاز وهذه حكمتها
جعلوا كبحتها حاكمة ، حتى لا يعمل إلا بعد
أن يضغط على أحد أزرارها حتى لا يعمل
الأطفال بها إجهاده وإتلافه .

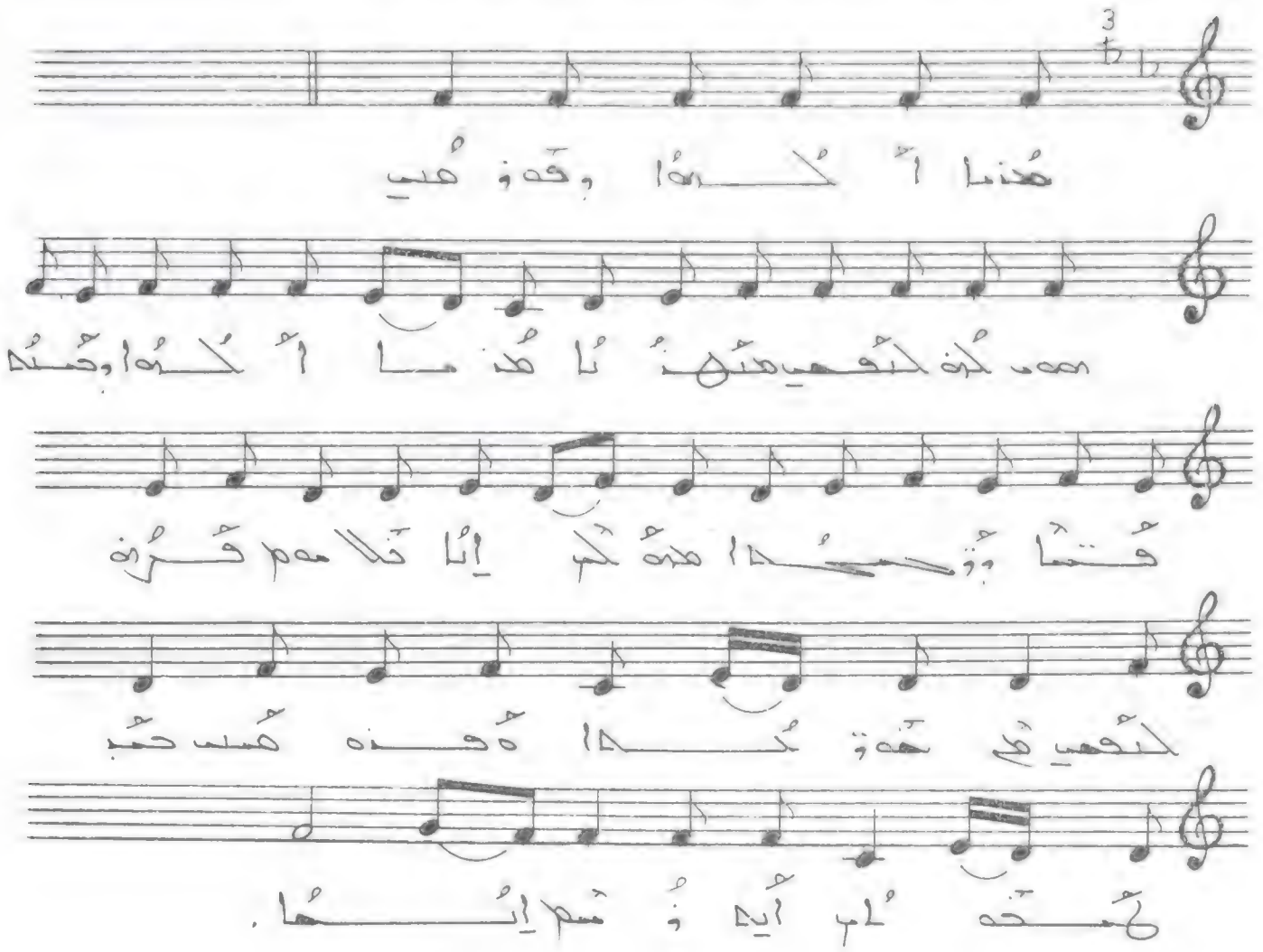

هذا الكرا وهو هي من كنه الشعب هنهنا
هذا الكرا وحده فقط وقد هذا هو لم إنا
تلام قرن الشعب هي حقوقها وهذه هي
حب لمحام أيه ومم إنها ؛

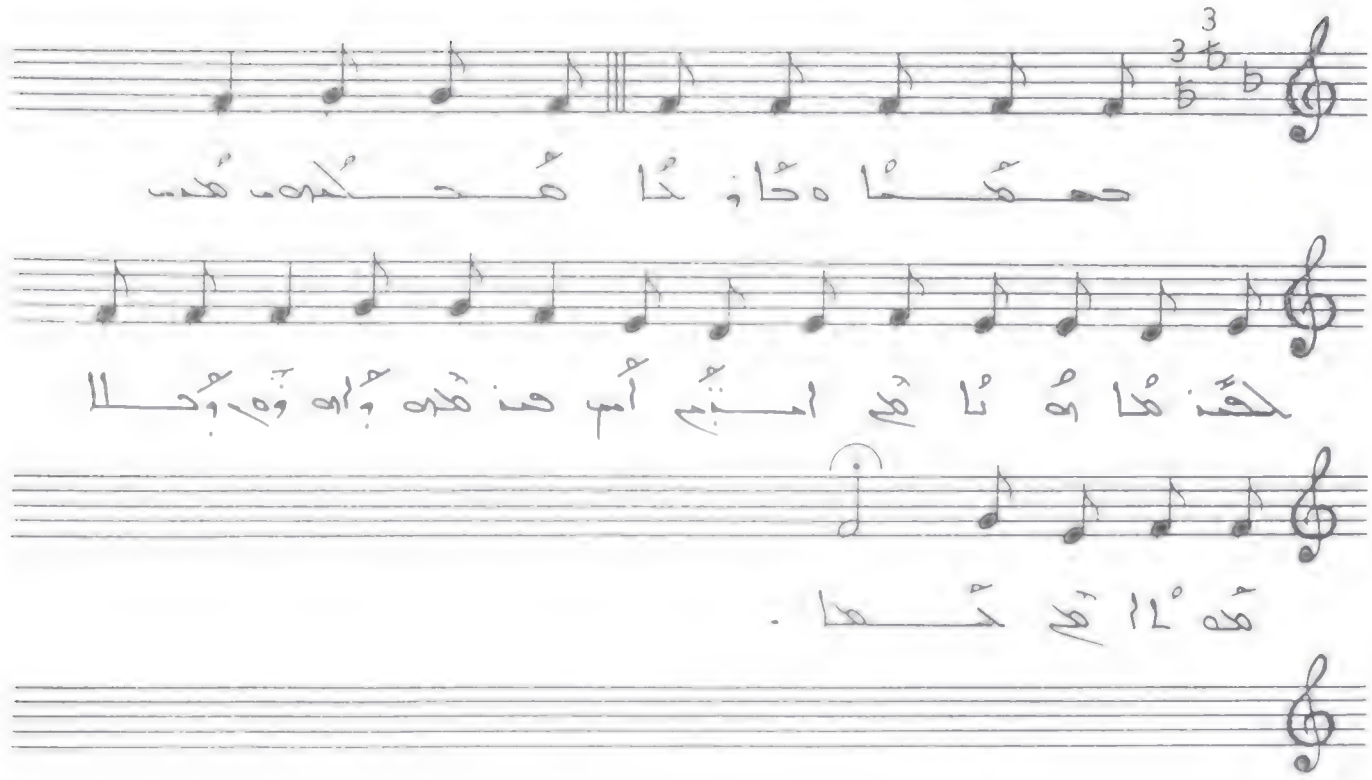

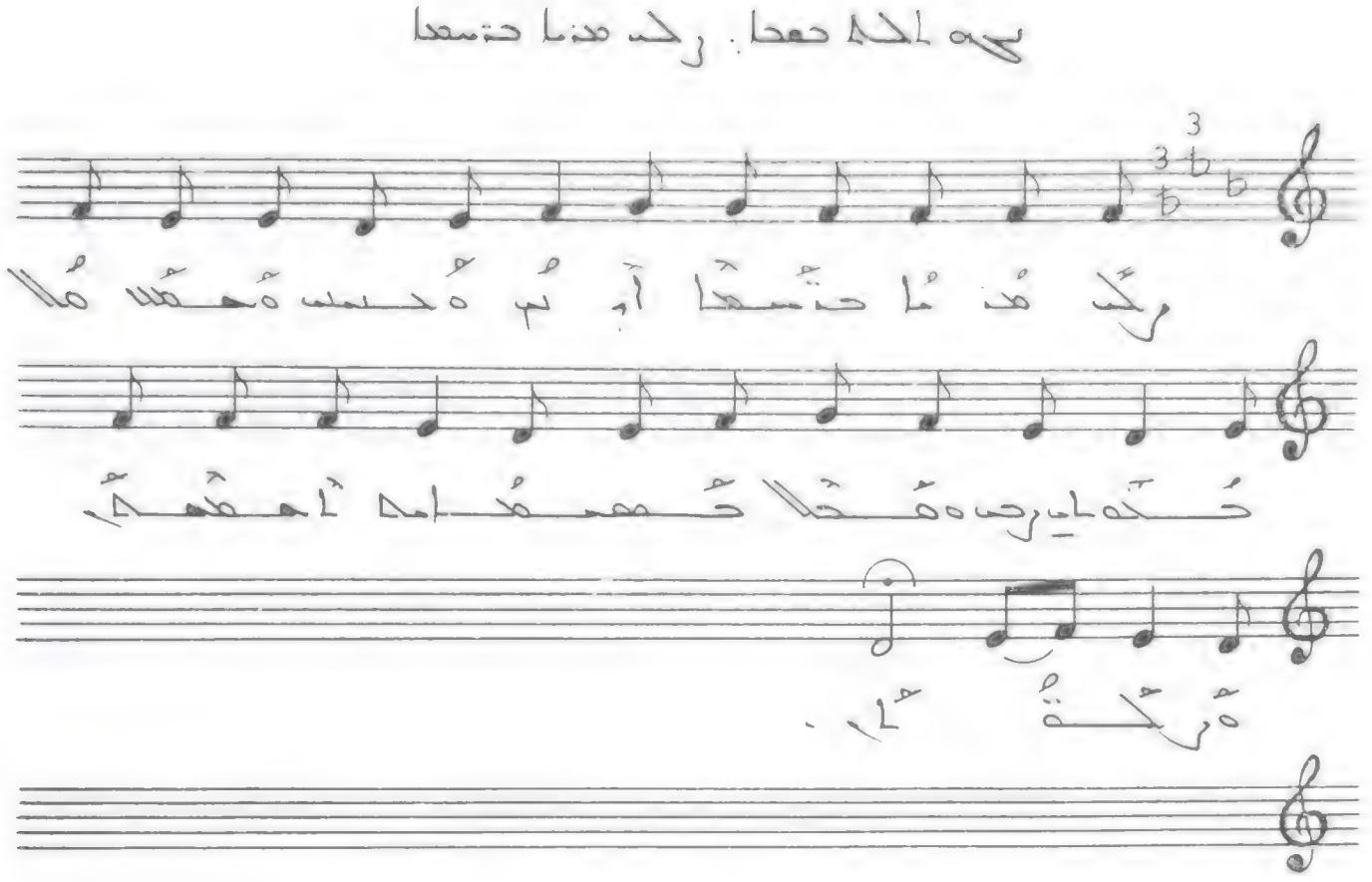

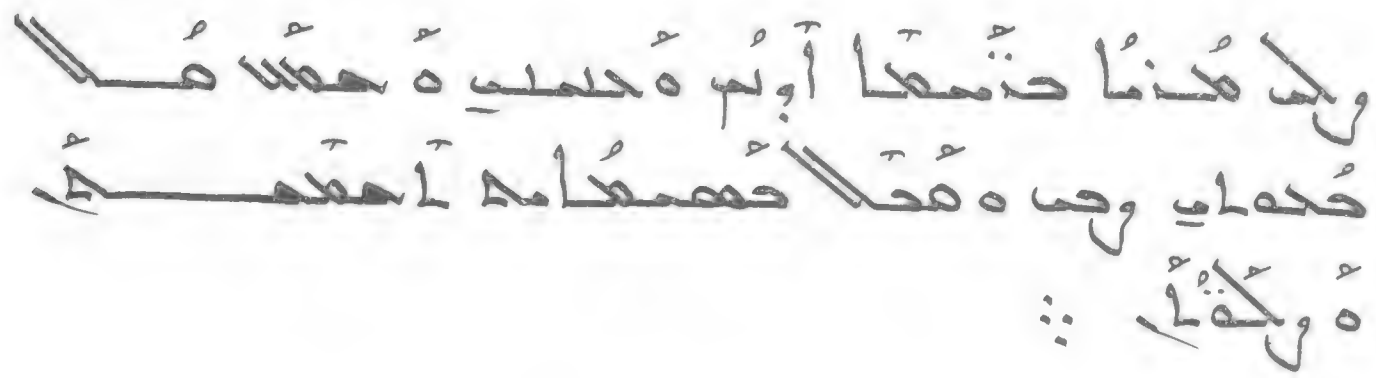

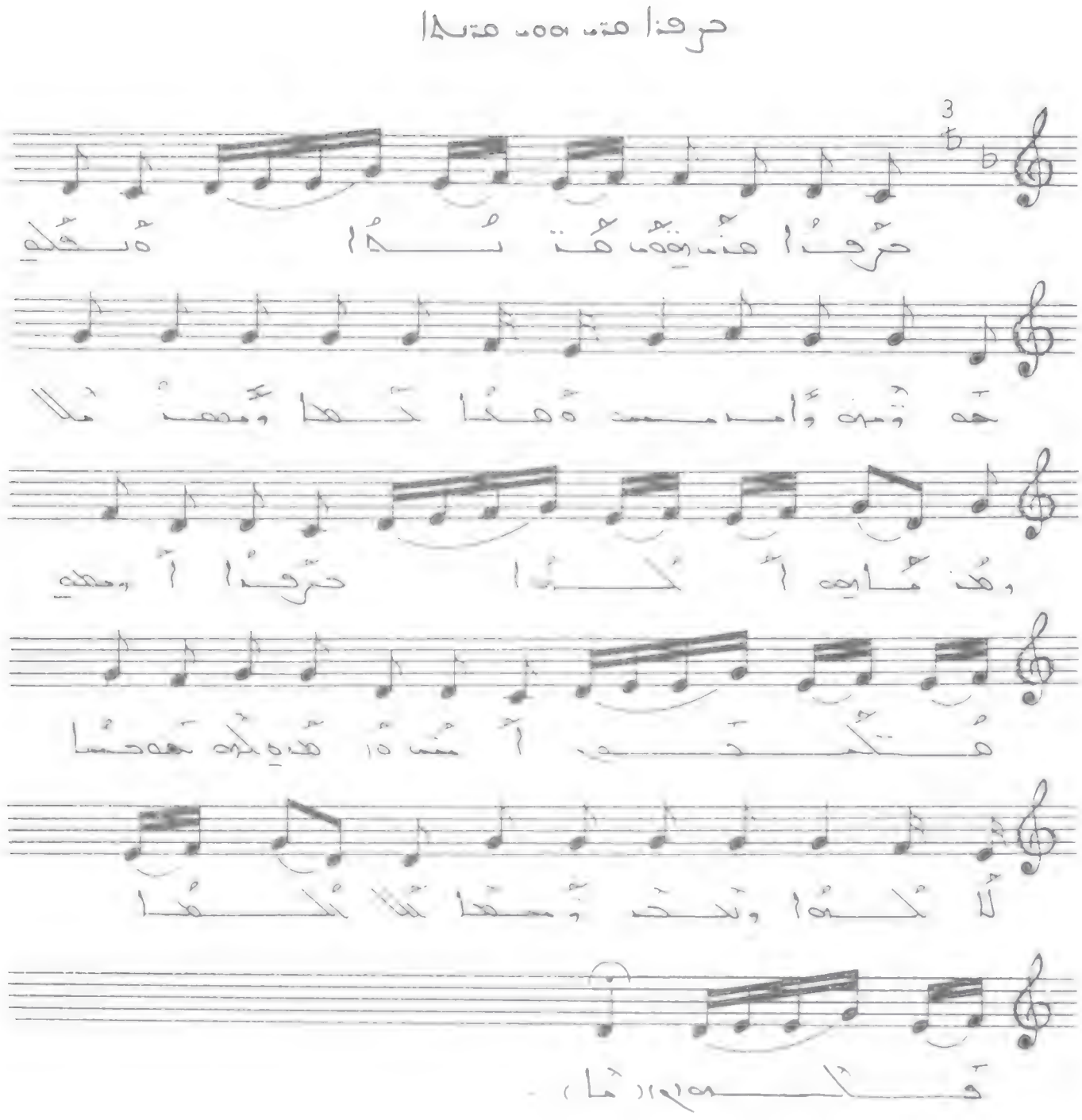

حرفنا متى يقف متنا ونحكي معه ومنه وإليه
ومنا حما ومعنا ومنا هو أكلوا حرفنا
أومعي مكتبي أمت ومنه كله معه حما لا أكلوا
وتحب قمصا لا أكلوا تكره ⁘

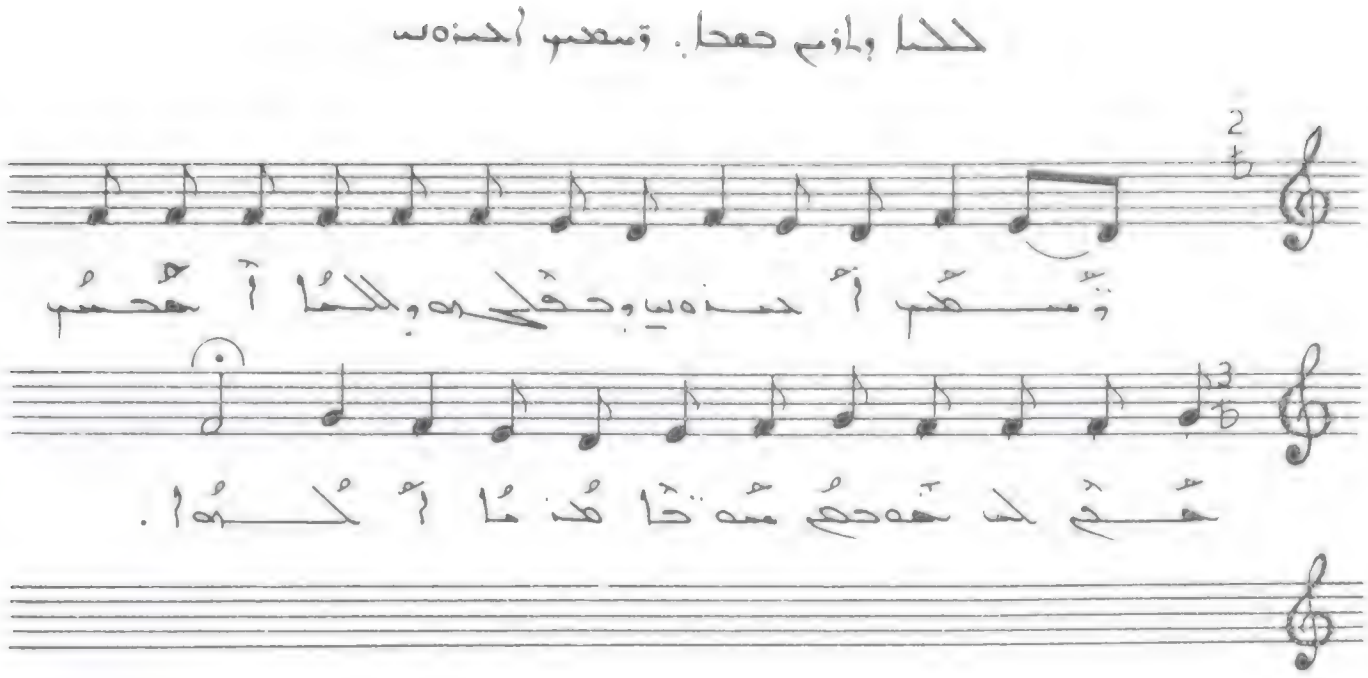

ܬܫܡܫ ܐܝܟܢܐ ܘܚܠܝܬܗ ܘܟܠܡܐ ܐܝܟܡܐ
ܚܝܐ ܕܐܠܗܐ ܡܫܬܚܐ ܗܢܐ ܐܝܟܐ .

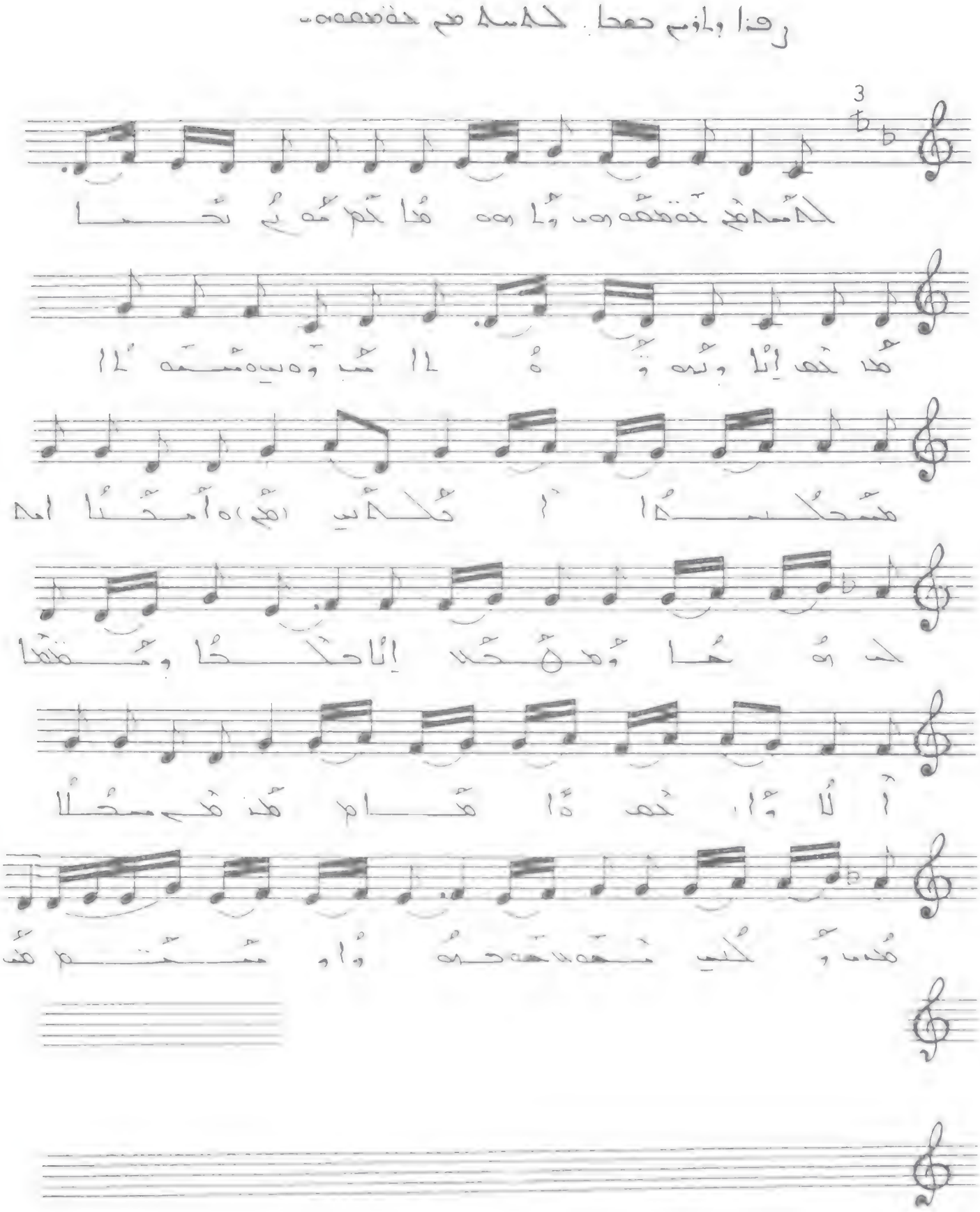

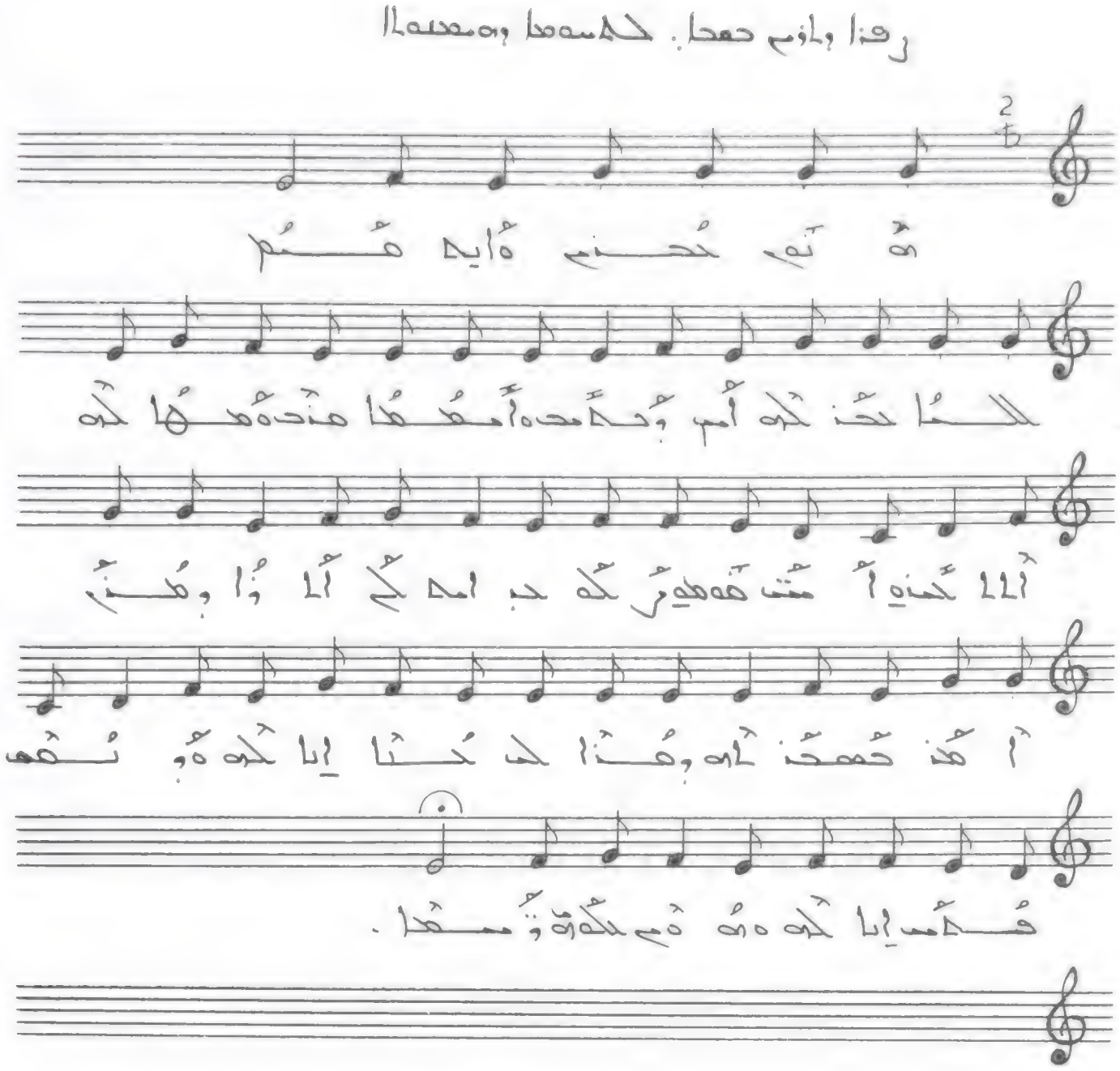

ܬܘܒ ܚܢܢܐ ܐܝܟ ܡܢ ܠܥܠܡ ܕܐܢܬ ܐܢܬ
ܘܚܕ ܐܡܪܐ ܕܐܢܐ ܡܢ ܗܘܐ ܠܟ ܐܠܗܐ
ܐܠܐ ܕܐܢܐ ܐܢܬ ܗܘܝܬ ܠܟ ܐܠܗ ܠܐ ܐܝܢܐ ܘܡܢ
ܐܢ ܕܢܚܢܢ ܠܗ ܘܡܢ ܠܢ ܐܝܟ ܠܗ ܘܢܥܒܕ ܦܠܚ
ܐܝܟ ܠܗ ܗܘ ܕܡܠܟܘܬܐ ܕܥܠܡ .

ܬܘܒ ܚܢܢܐ ܐܝܟ ܡܢ ܠܥܠܡ ܕܐܢܬ ܐܢܬ ܘܚܕ ܐܡܪܐ ܕܐܢܐ ܡܢ ܗܘܐ ܠܟ ܐܠܗܐ ܐܠܐ ܕܐܢܐ ܐܢܬ ܗܘܝܬ ܠܟ ܐܠܗ ܠܐ ܐܝܢܐ ܘܡܢ ܐܢ ܕܢܚܢܢ ܠܗ ܘܡܢ ܠܢ ܐܝܟ ܠܗ ܘܢܥܒܕ ܦܠܚ ܐܝܟ ܠܗ ܗܘ ܕܡܠܟܘܬܐ ܕܥܠܡ ::

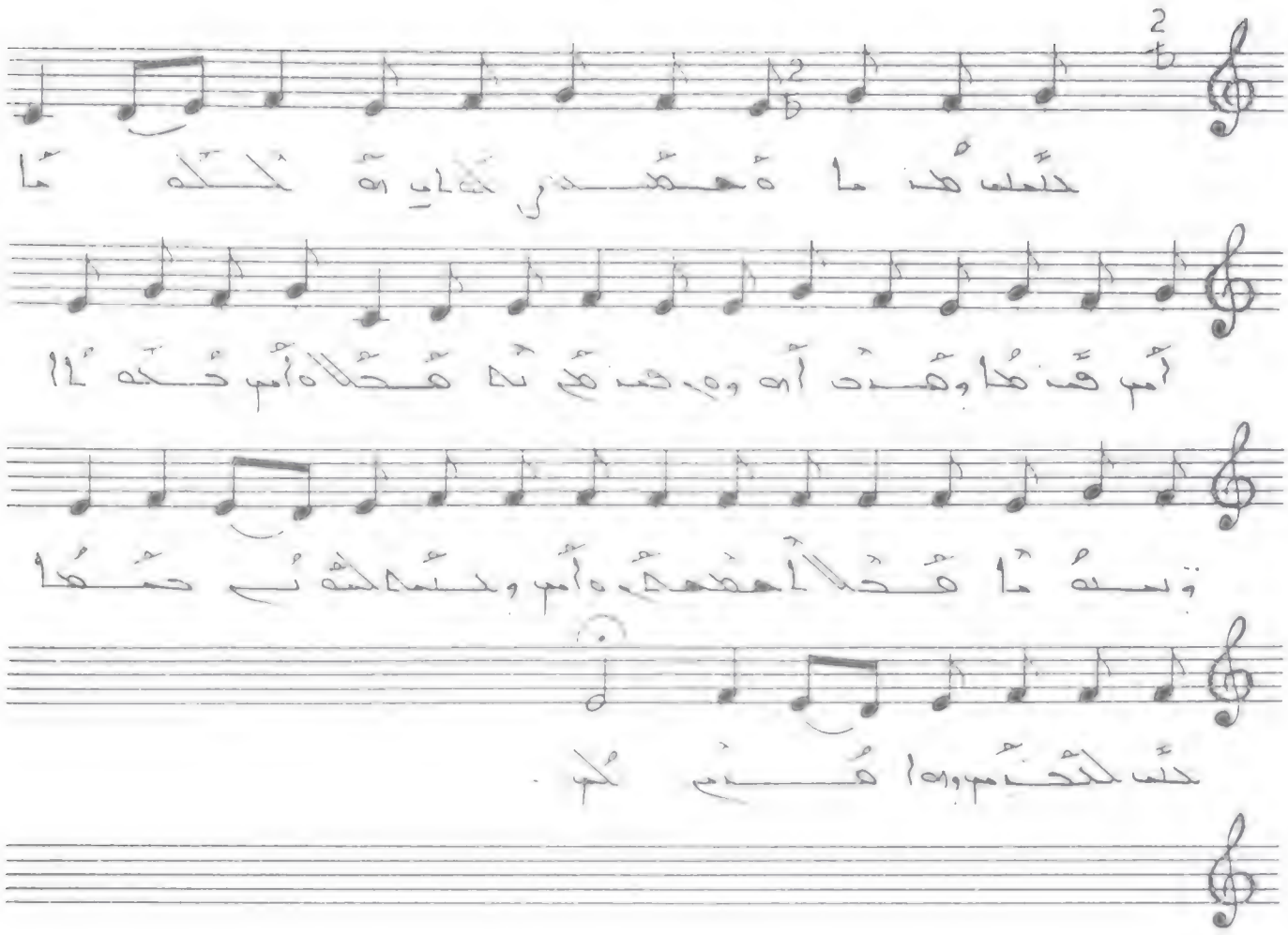

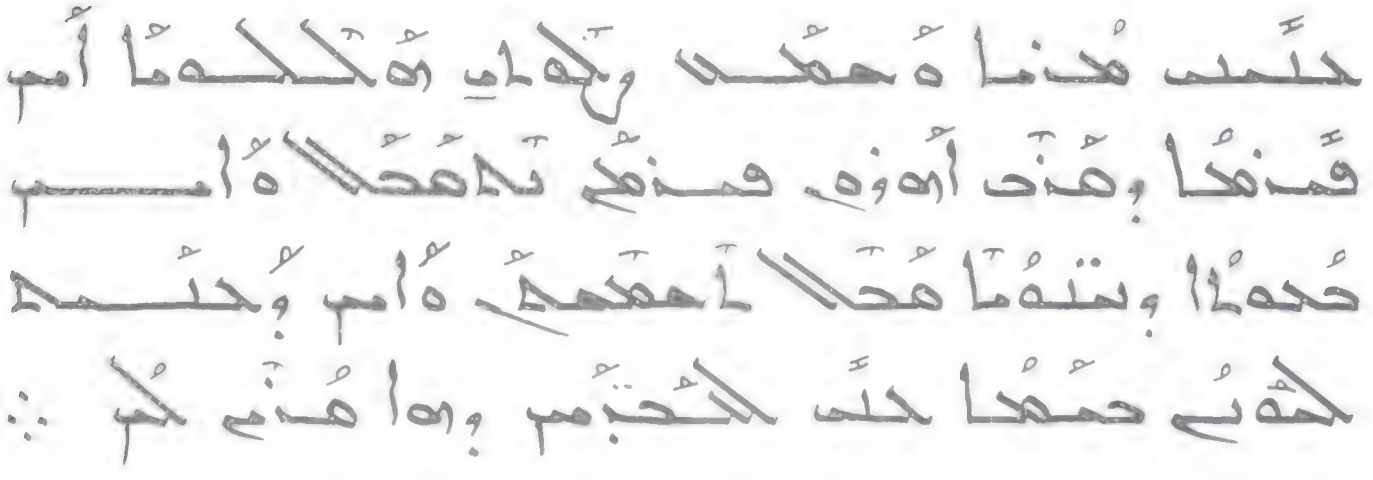

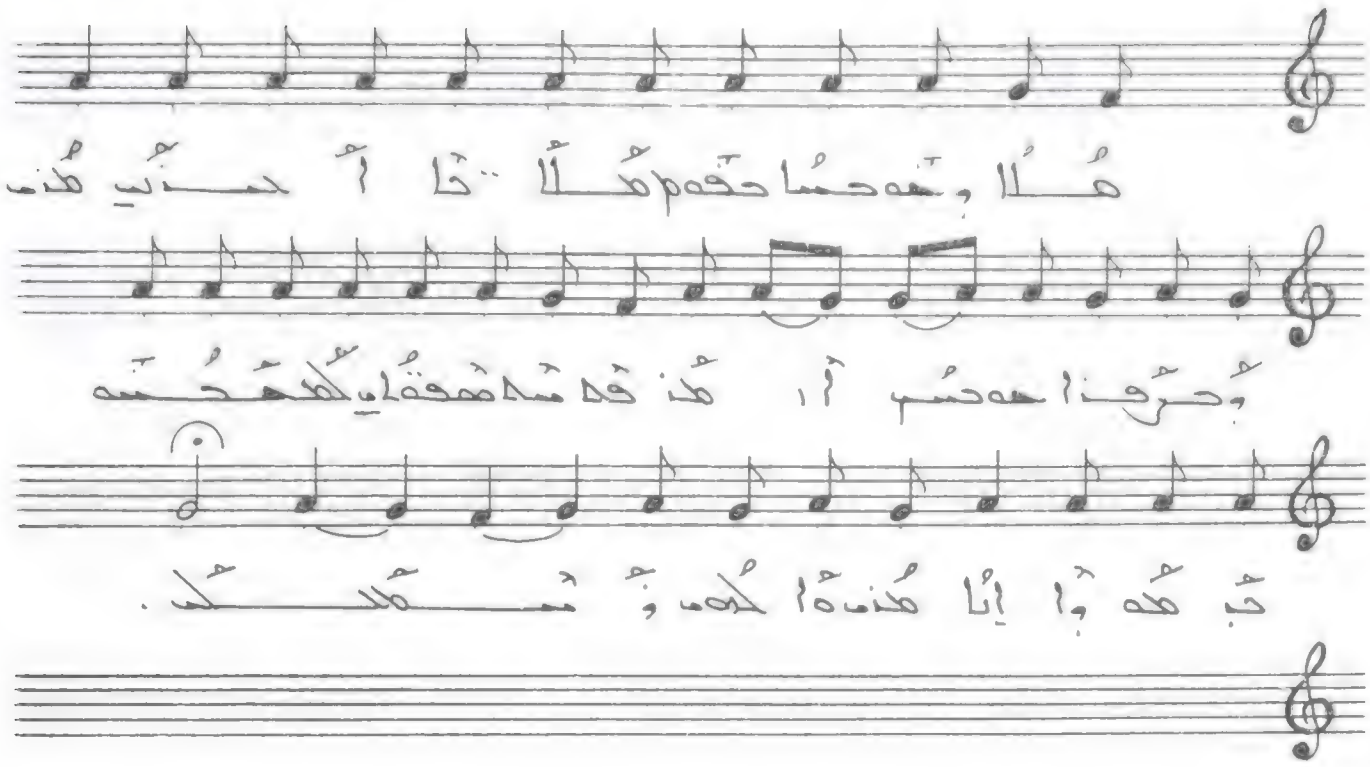

مُلا وحمحسا حمحم مُلاثا أحذب مُذب
وحرفا حمحسم أمحذ قلمحا محمحقلاب
كلمحمحمه جمحمحوا إنا مُذب ةالكمب وممحكل ::

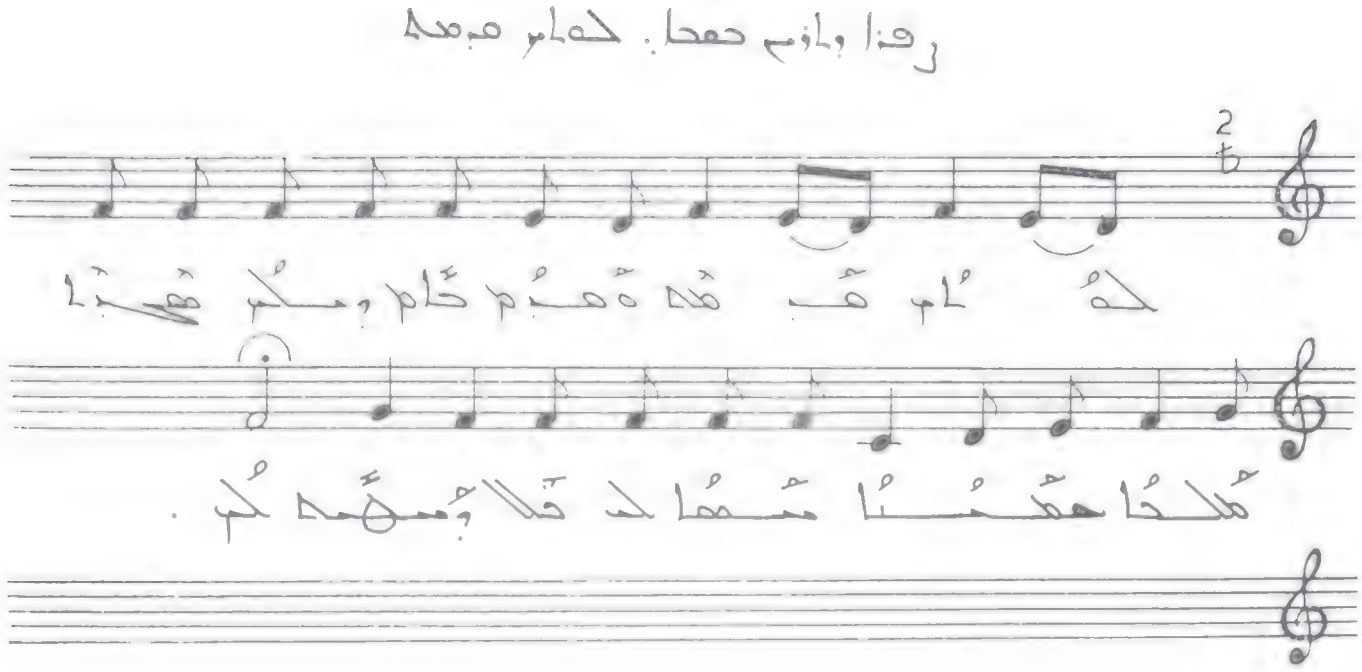

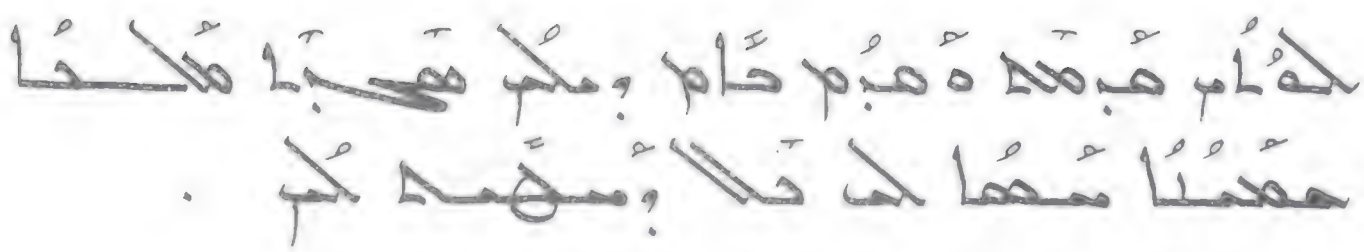

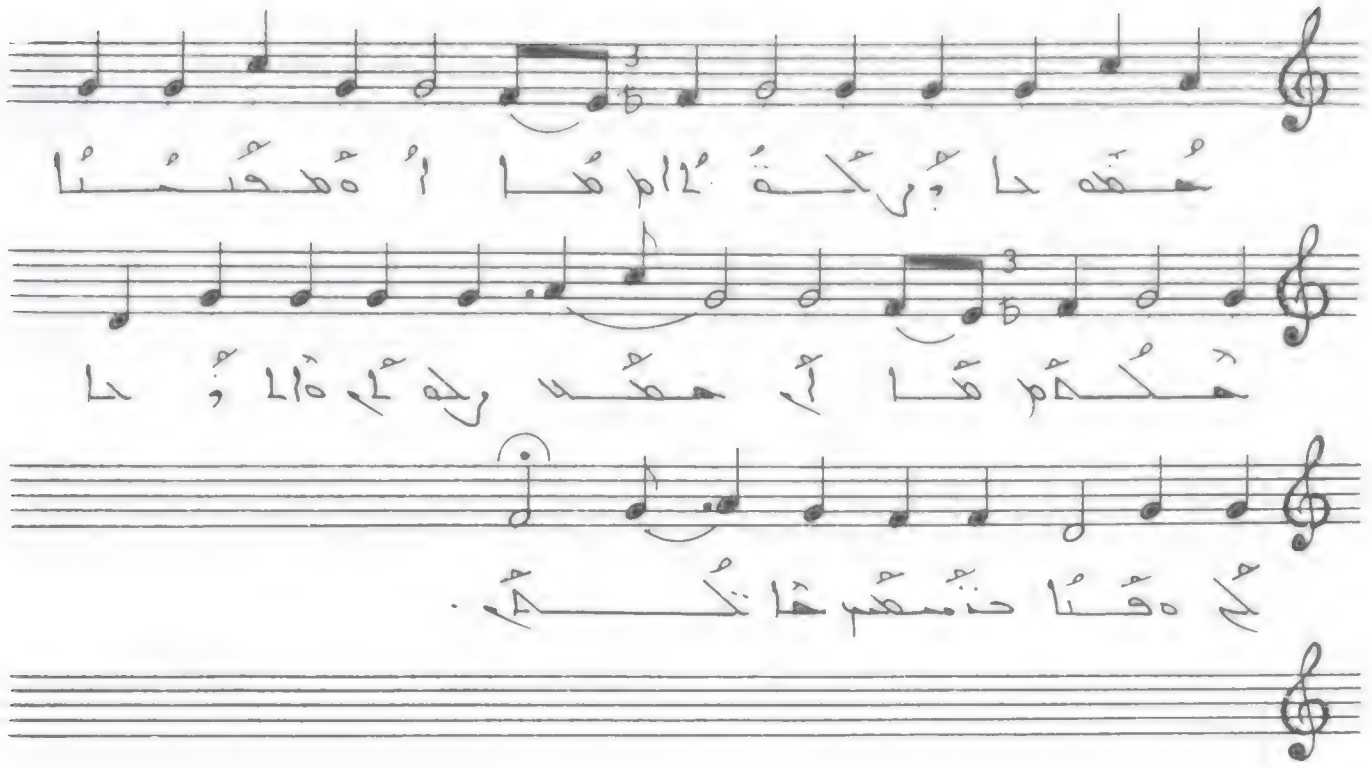

ܗܘܢܐ ܕܥܠܡܐ ܕܐܬܐ

ܗܢܐ ܡܢ ܟܠ ܡܐ ܕܐܝܬ ܠܝ ܒܫܘܠܛܢܐ
ܕܫܡܝܐ ܘܒܐܪܥܐ ܗܘ ܡܫܝܚܐ ܕܐܝܬ ܠܗ ܫܘܠܛܢܐ
ܕܥܠܡܐ ܕܥܬܝܕ ܠܡܗܦܟ ܒܗ ܟܠܗ ܥܠܡܐ
ܠܥܠܡܝܢ ܕܥܠܡܝܐ ܐܡܝܢ .

ܗܢܐ ܡܢ ܟܠ ܡܐ ܕܐܝܬ ܠܝ ܫܘܠܛܢܐ ܒܫܡܝܐ ܘܒܐܪܥܐ
ܗܘ ܡܫܝܚܐ ܕܐܝܬ ܠܗ ܫܘܠܛܢܐ ܕܥܠܡܐ ܕܥܬܝܕ
ܠܡܗܦܟ ܒܗ ܟܠܗ ܥܠܡܐ ܠܥܠܡܝܢ ܕܥܠܡܝܐ ܐܡܝܢ ::

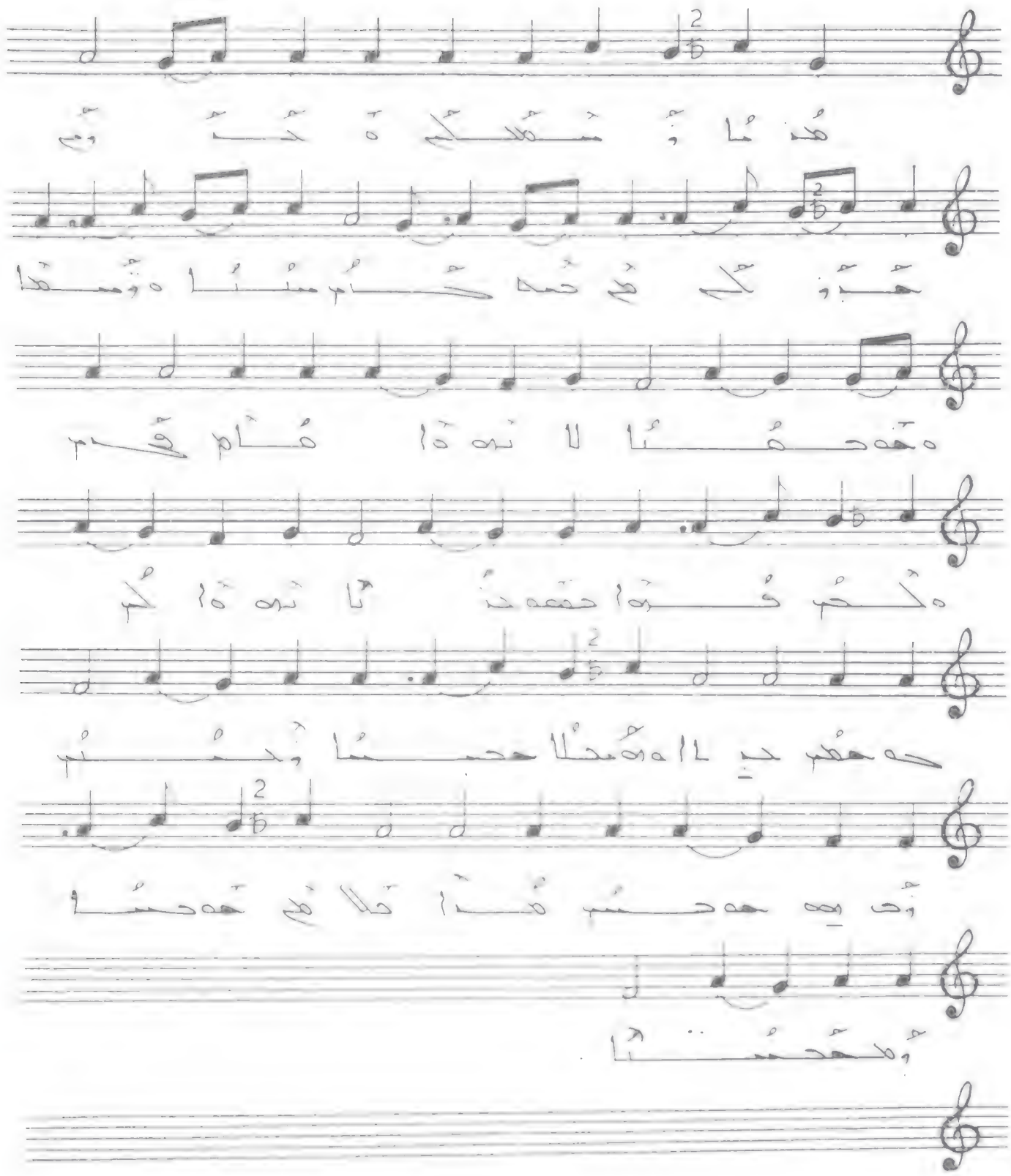

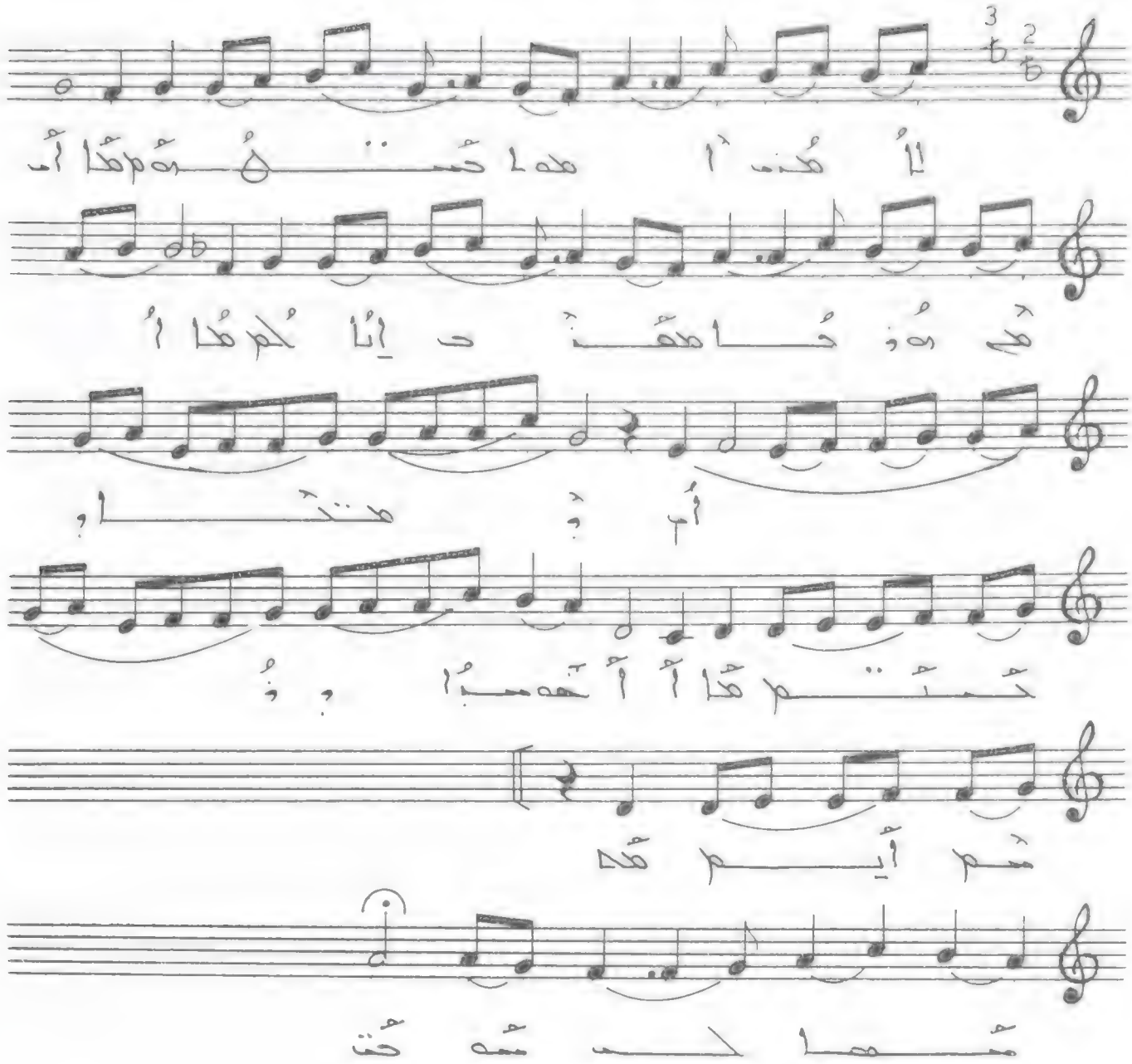

لأُمّن آمها حُمتُهُم مَى هُوذُا مهَّذ إِنَا
لُم وِمتَا وِحُمتَت هومبُا وِوُمم أَيه مُمها
لم مُهحُت .

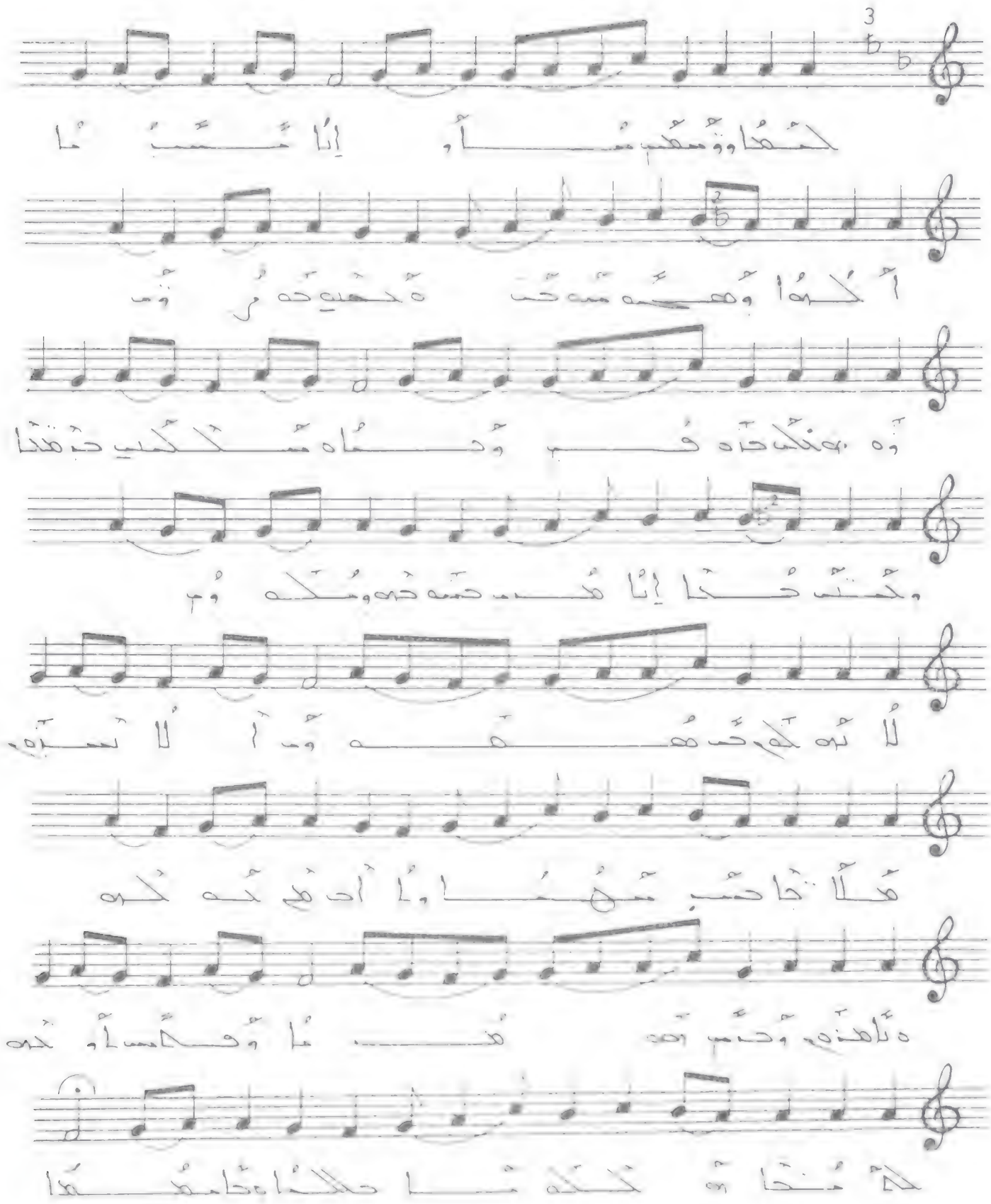

ܟܡܐ ܘܡܫܝܚܐ ܡܢ ܐܝܟ ܕܒܝܬ ܐܒܐ ܕܡܫܝܚܐ ܕܢܗܪ ܒܝܬ ܐܠܗܐ ܕܢܗܪ ܒܝܬ ܐܠܗܐ ܕܢܗܪ ܒܝܬ ܐܠܗ

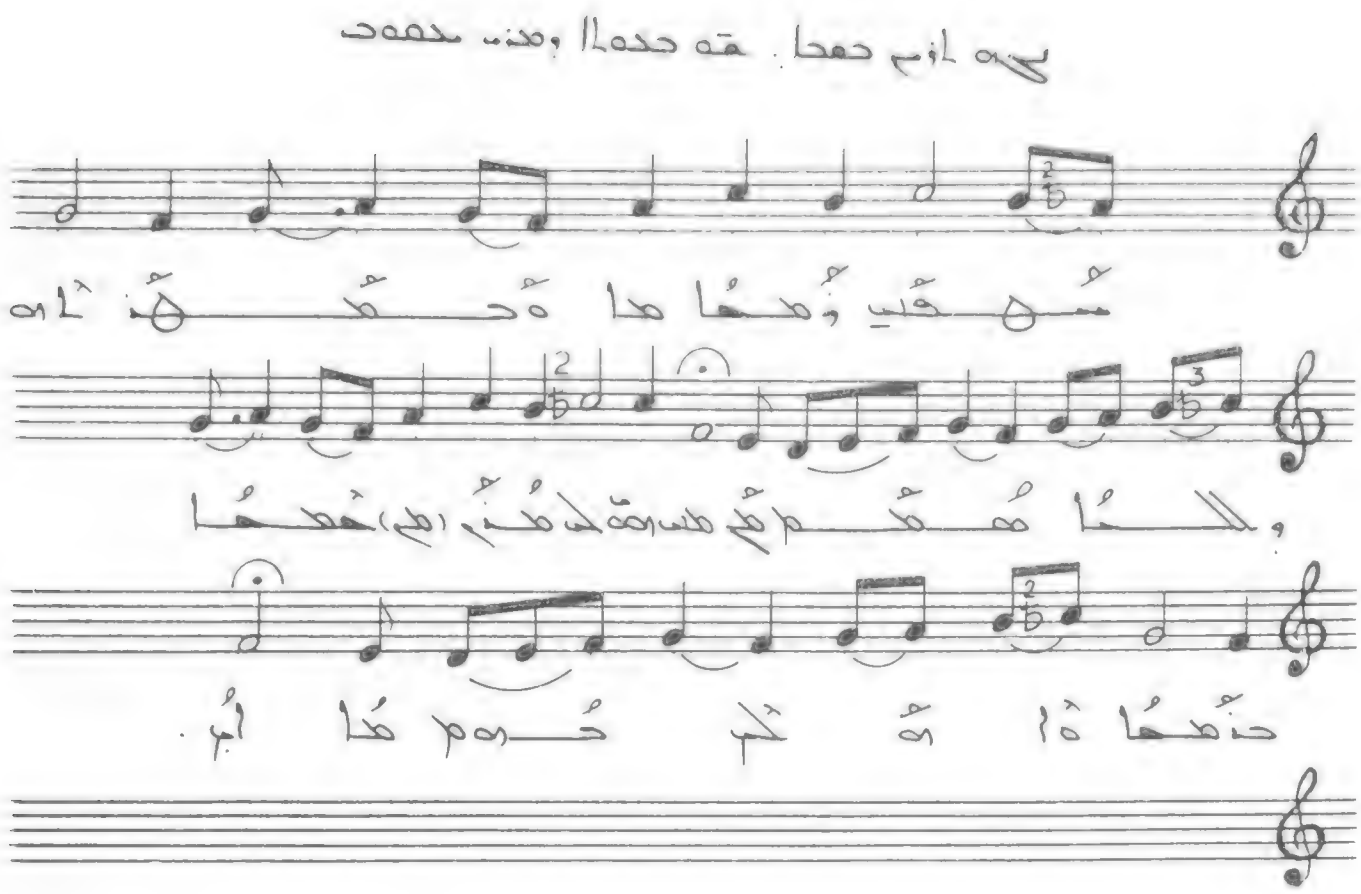

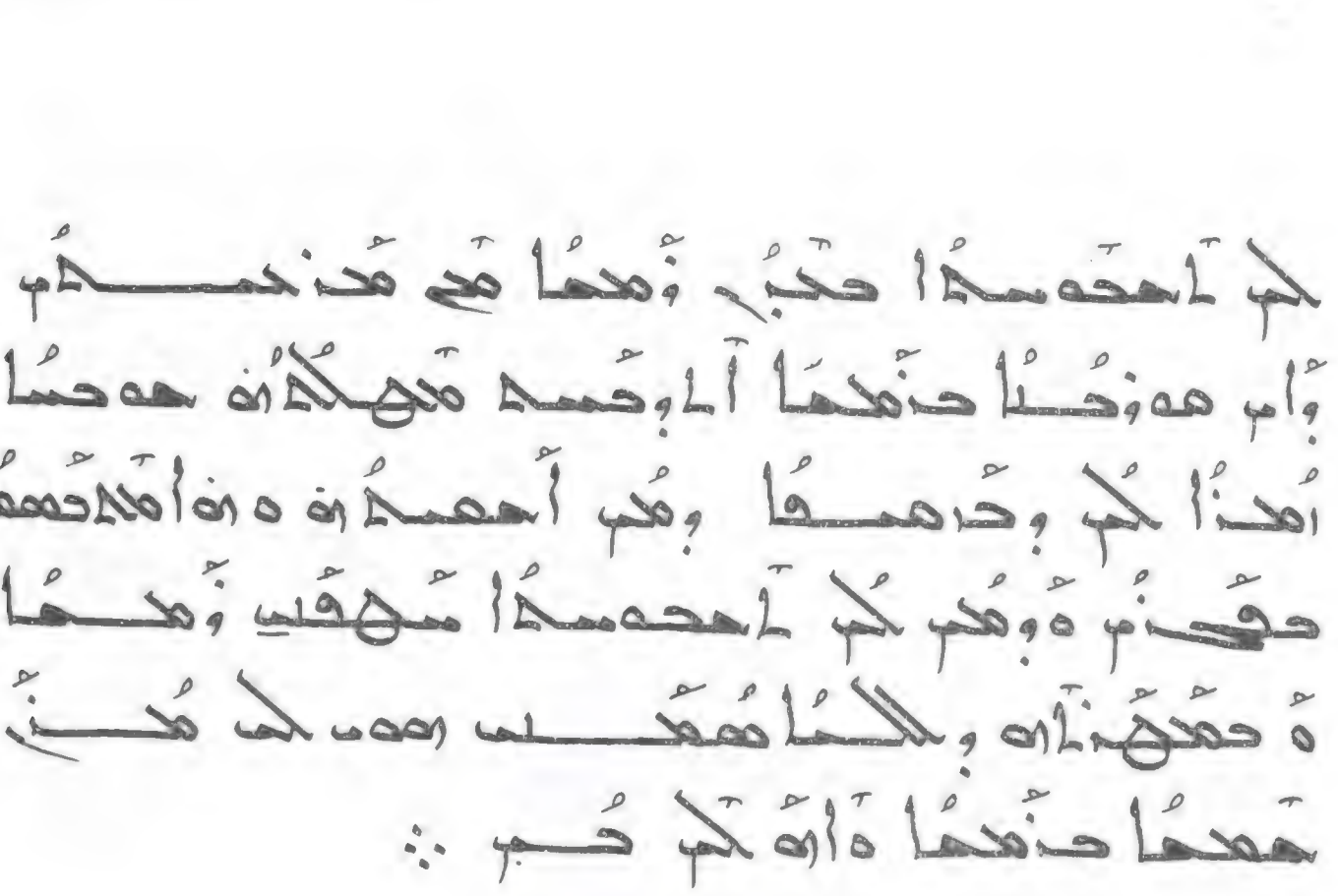

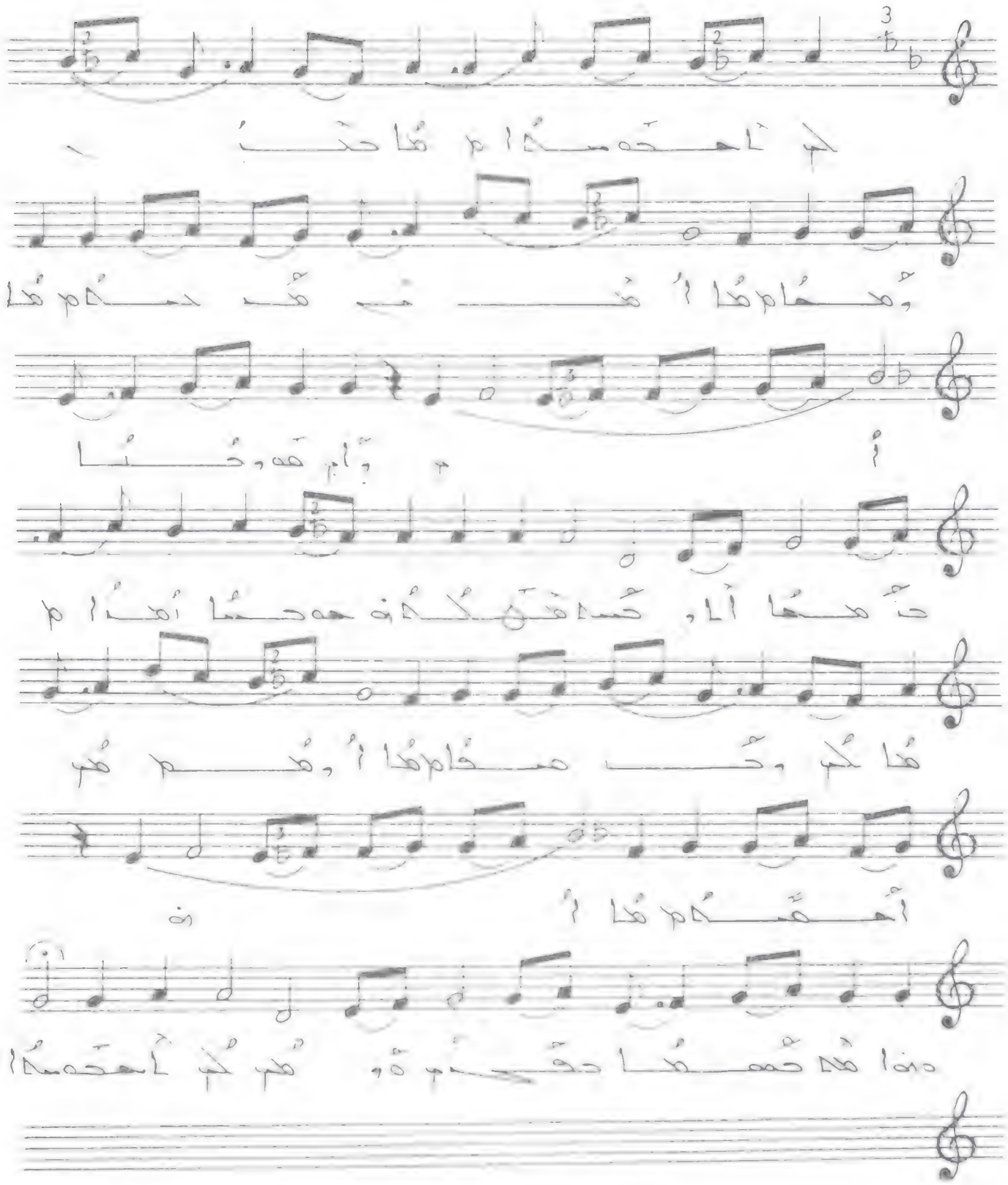

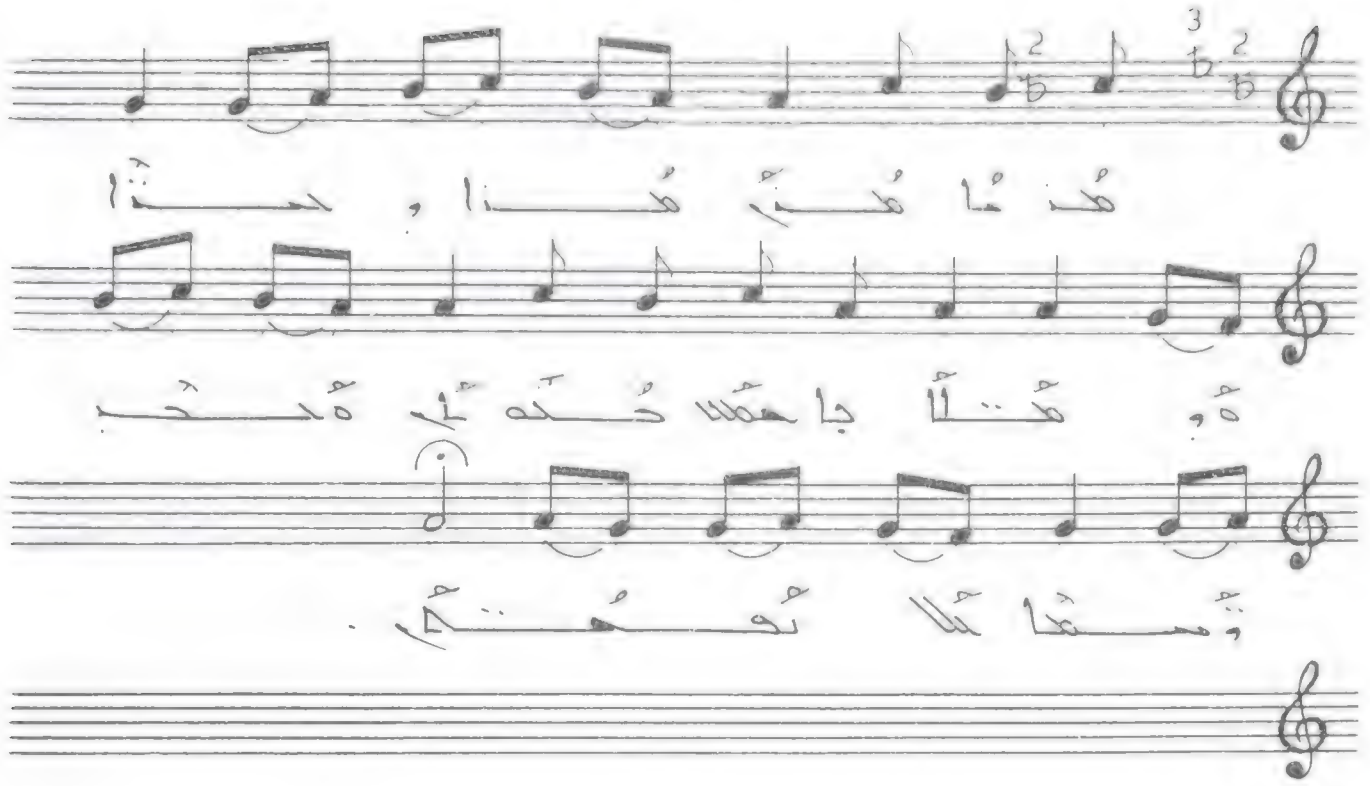

مُنما مُنَ مُنا وحنا ه ومُتَّابا حمَّد
صُحوا ه حَحَب وَّمنا كُلا نَحتَم ::

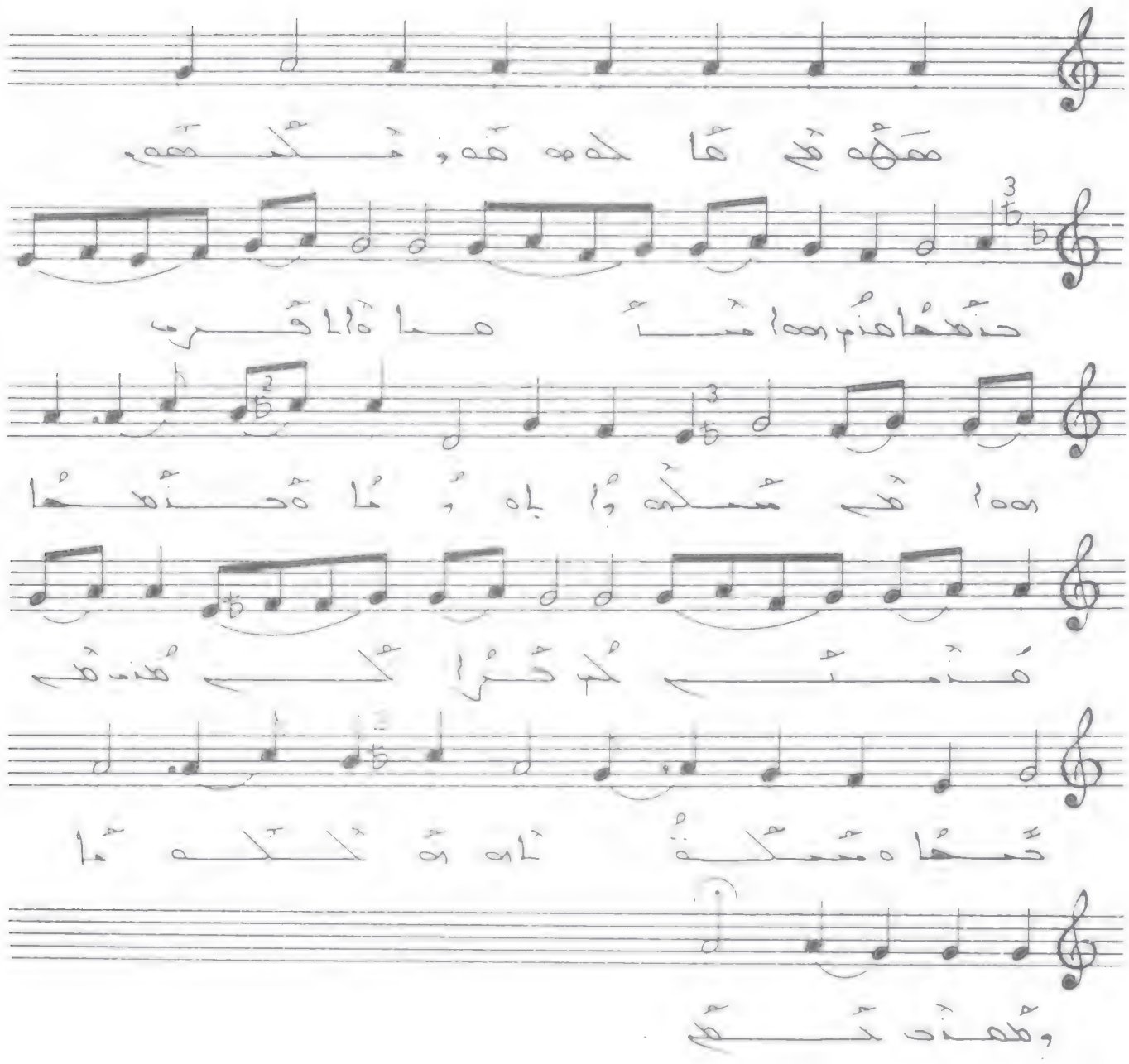

هكذا هي مالكه هو ومكمله. حذمها منر هوا
مدهما ةالاقرب هوا هي مملكه وإياه ومنا
ةحذمها منمتي لم قرالكم هذه هي حما
ه مملكةاه ةملكه ما وهذه حقي ∴

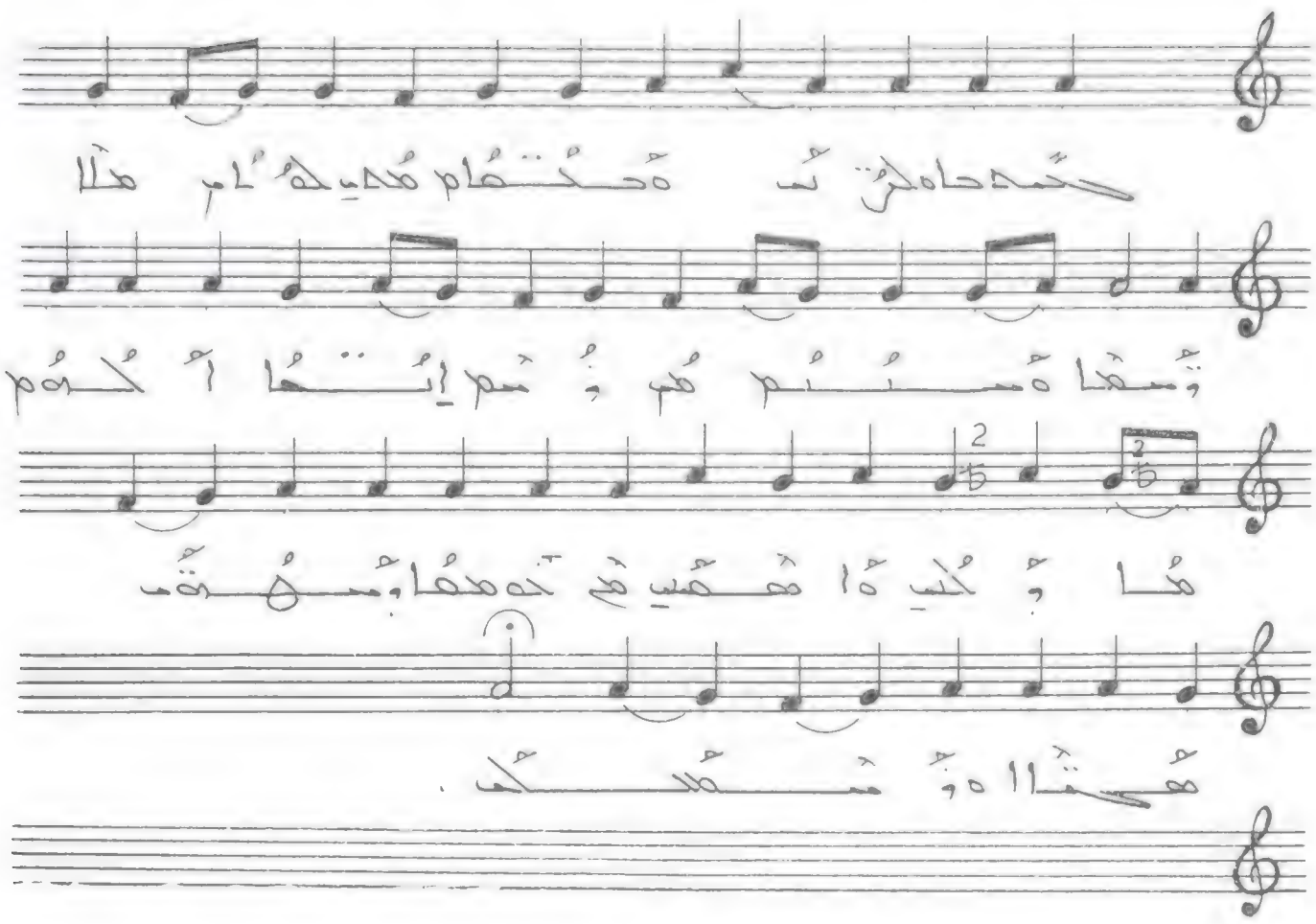

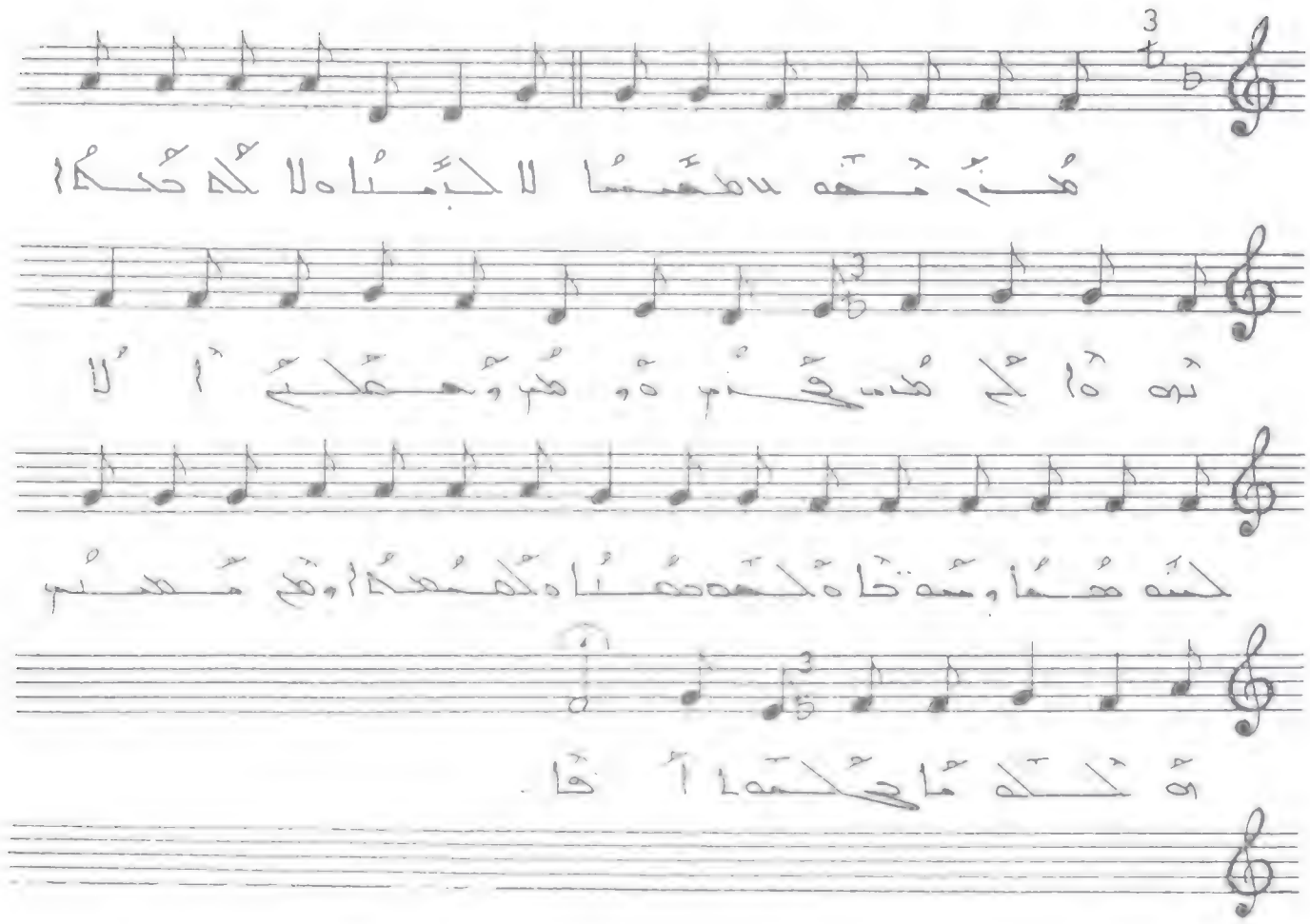

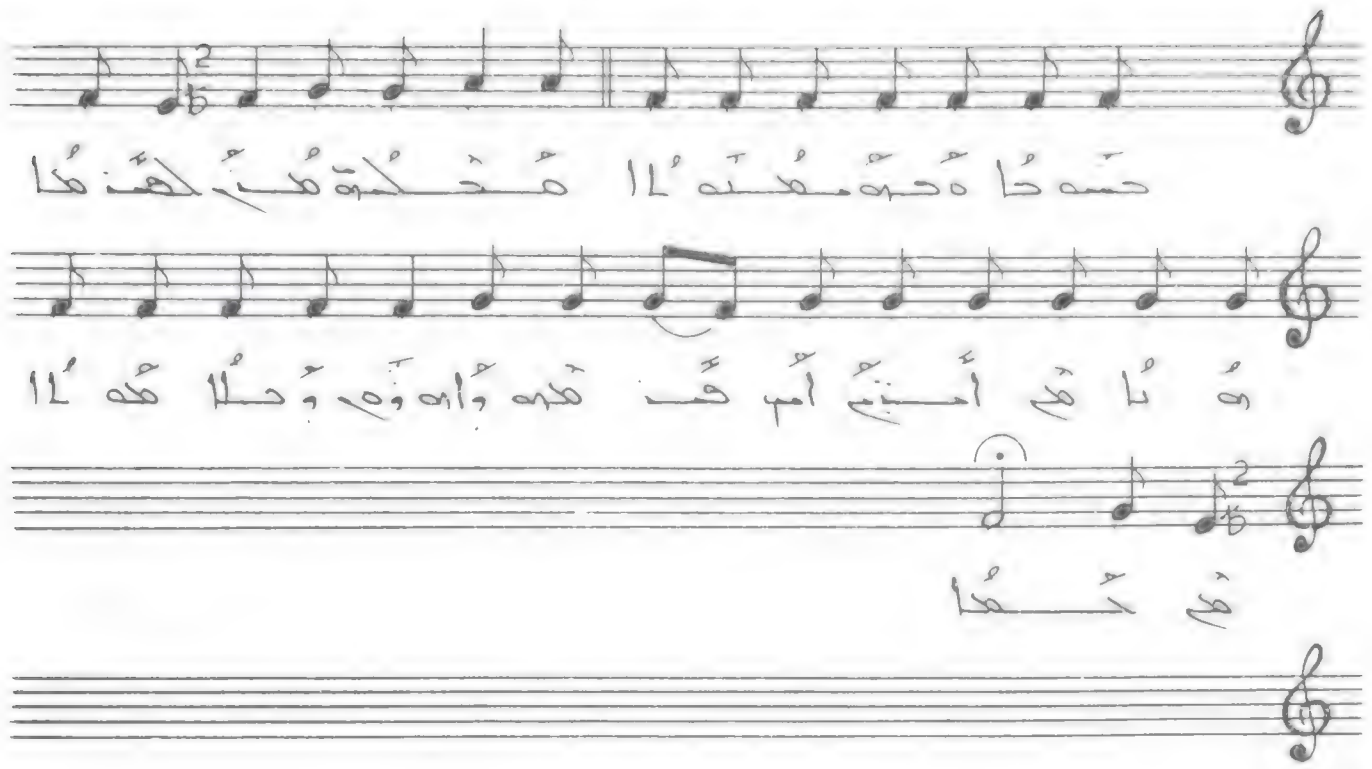

حسوحا ةحوةمحسوحا ةمحكوم ةمز لحمذما
ةوبا ةمي امتيم أم ةمذةمه ةاةوم ةحلا ةمحا
ةمي حمحا .

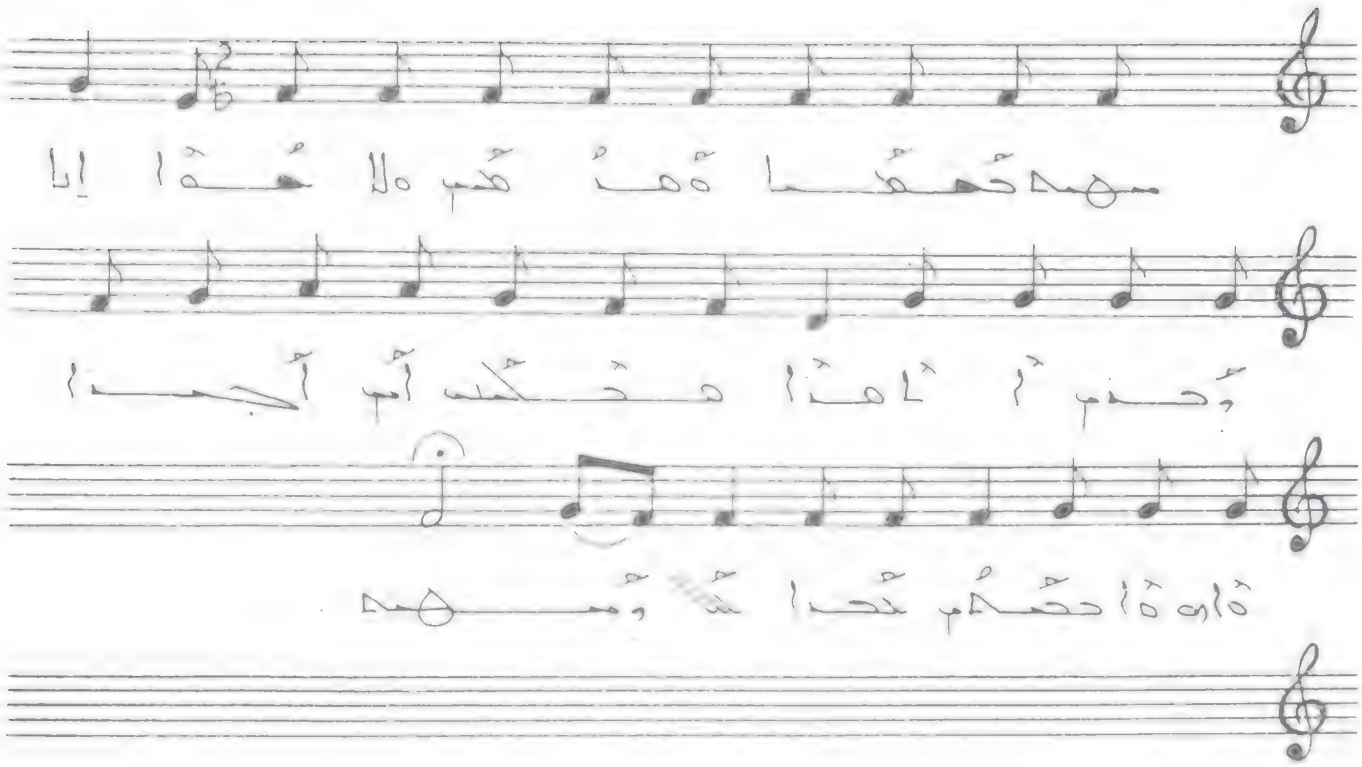

سهد حمحما ةهبهم ه لا حهةالبا وحنم ألهذا
مهكلب أم لجنا ةاهةا حصلم تحبا كلا
وسهد .

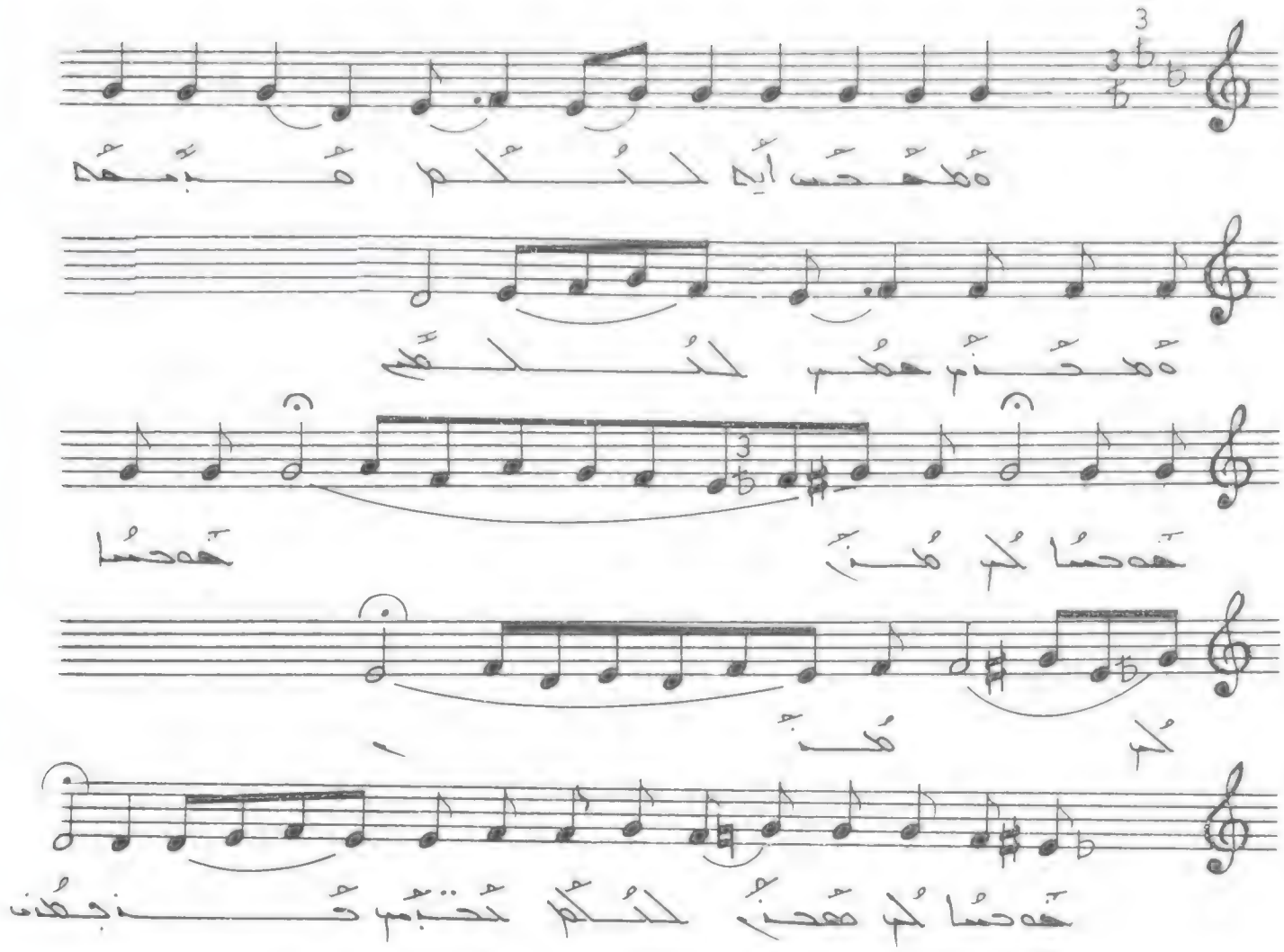

هماوا احموا

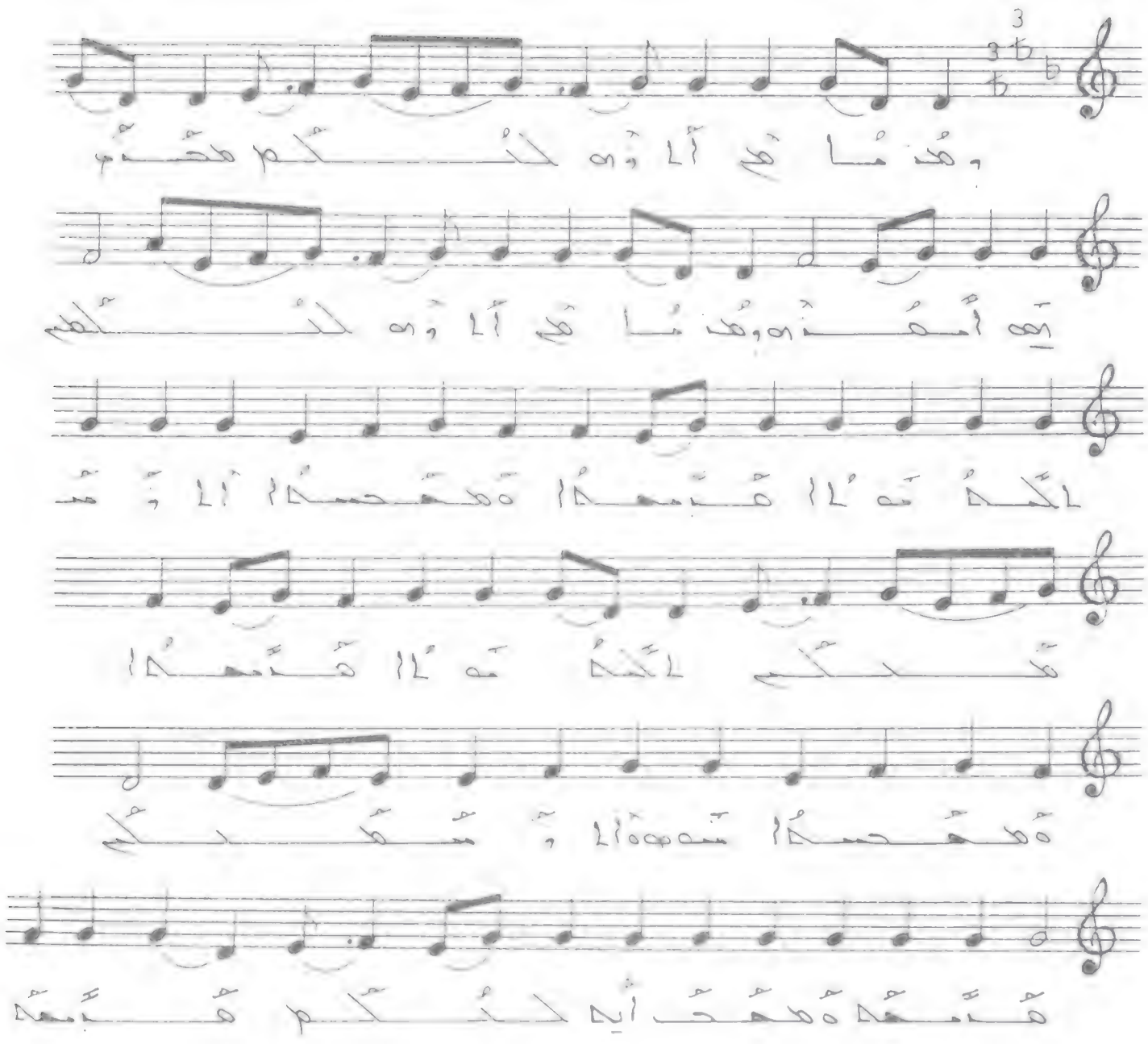

هماذا احدوا

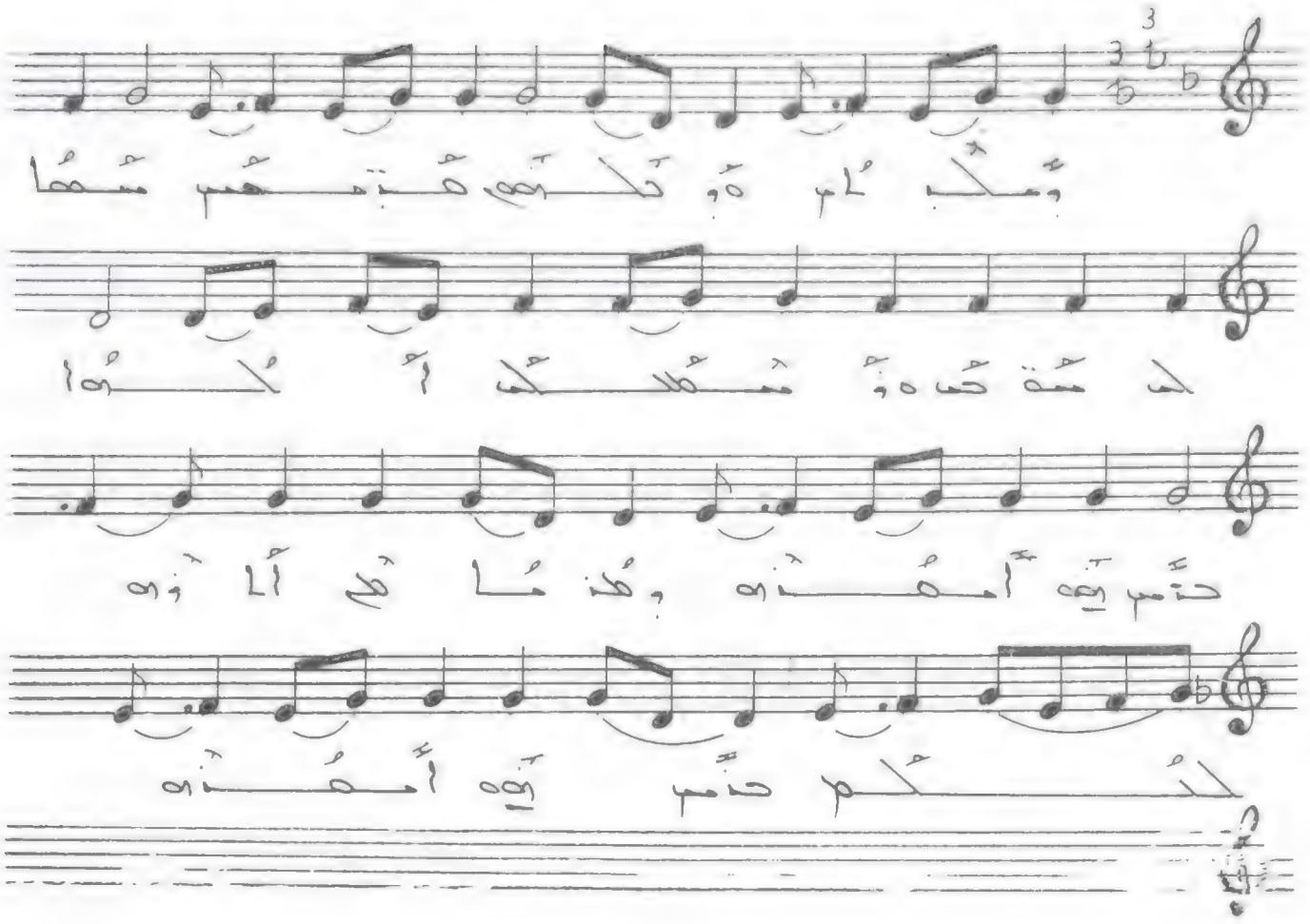

الكلم . الحد هذا مبدأه ومحصله المؤمنكم
الحد هذا مبدأه ومحصله منوه المؤمنكم
مبدأه ومحل أيد الكلم مبدأه ومحل أيد
الكلم مبدأه ومحل حصر الكلم .
فحصلكم من فحصلكم من فحصلكم من
الكلم تجتمع جنبهن .

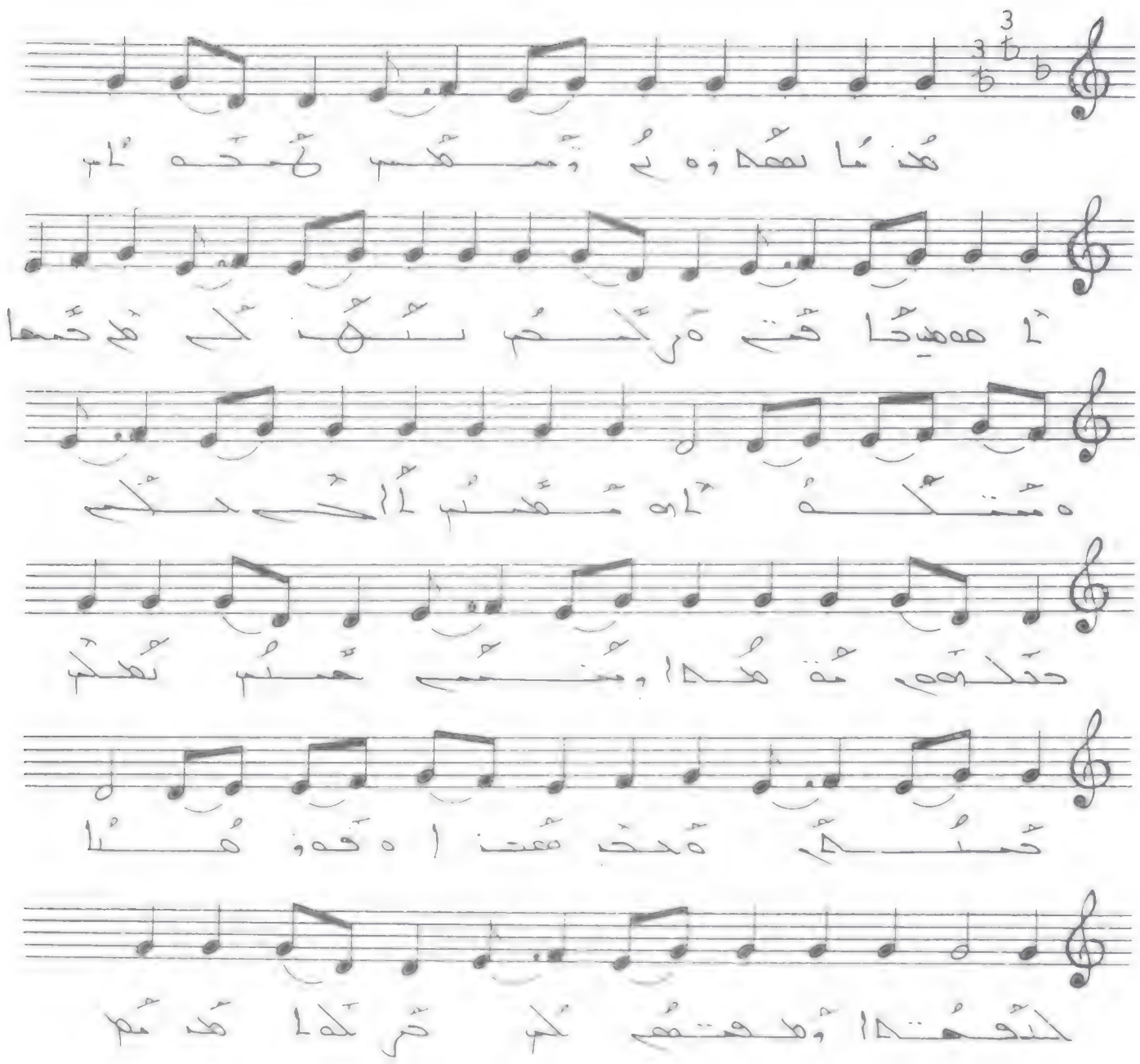

هذا هو الحق

هذا هو الحق ومعلم الحق الذي
لا هوادة فيه ولا يلين ولا
مساومة ولا مساومة الا على
حقه ولا حق الا حقه وهذا
الحق هو الذي يجب ان يكون
الحكم والمرجع في كل ما
يعرض له من امور وقضايا
وهذا الحق هو الذي يجب ان
يكون الحكم والمرجع في
كل ما يعرض له من امور
وقضايا . حتى يعود أهله
وهذا هو أوان الحكم ، حتى يعود أهله وهذا
هو أوان الحكم حتى يعود أهله وهذا هو أوان

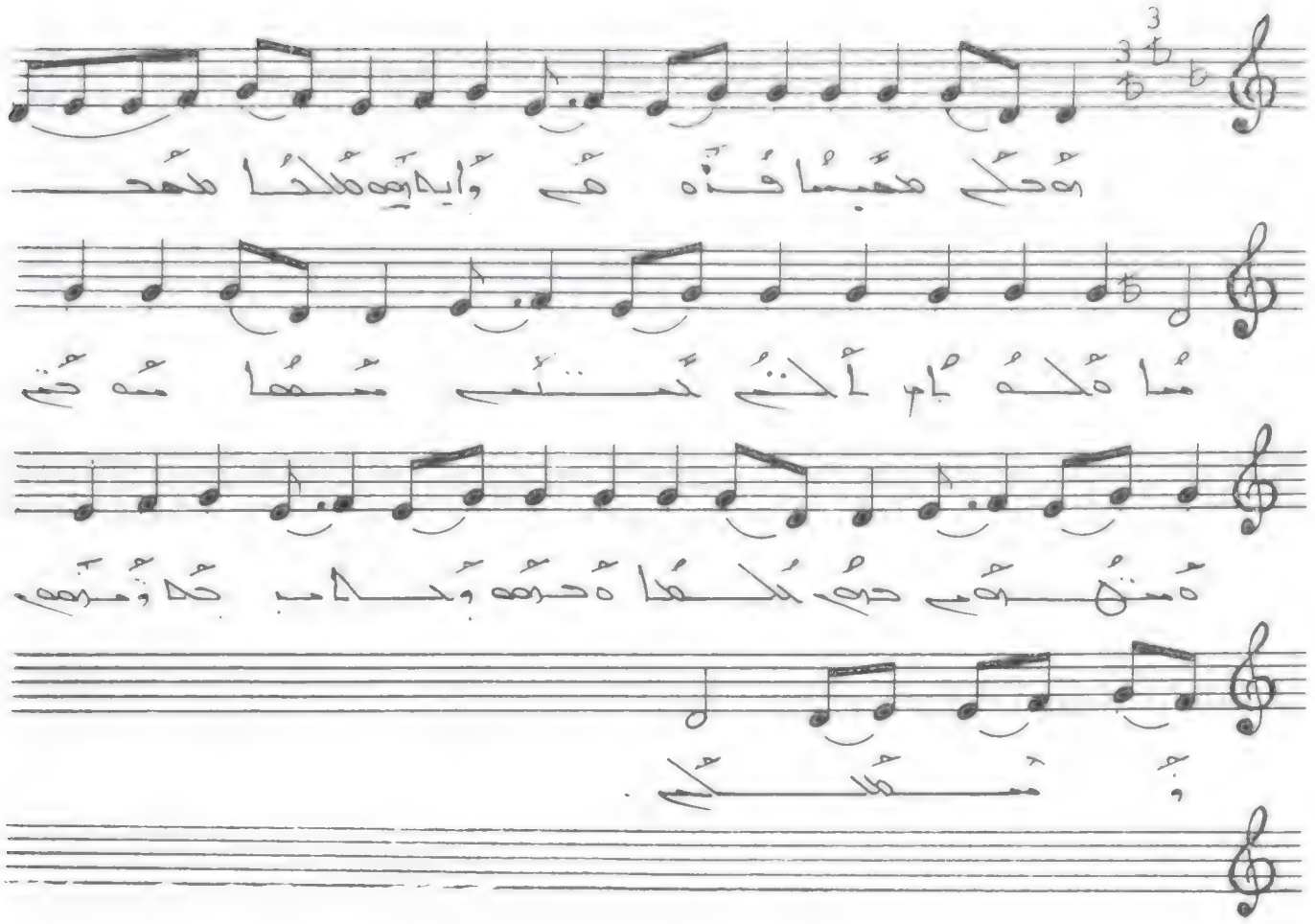

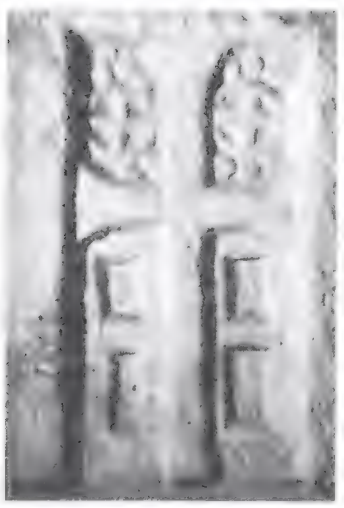

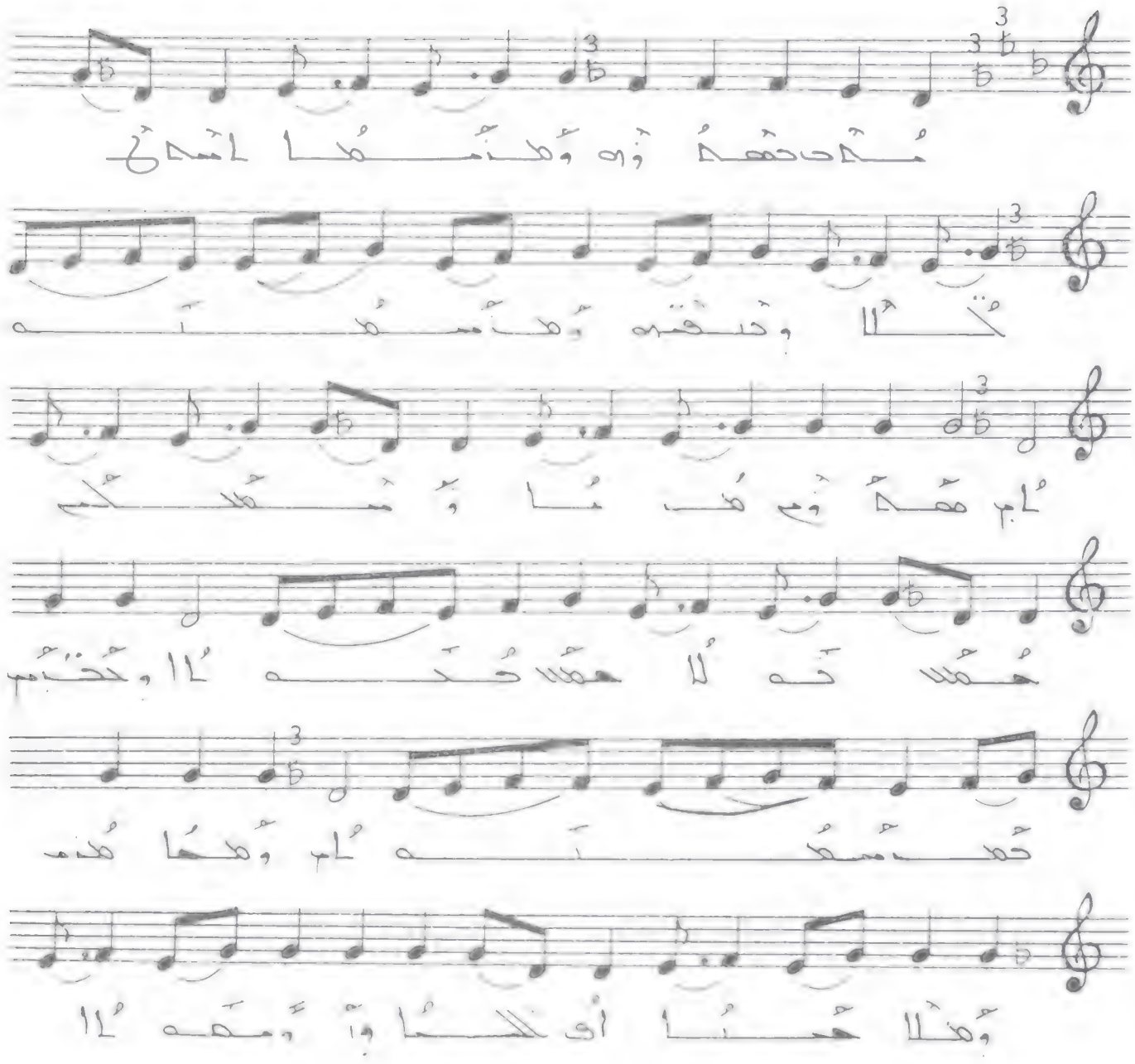

مُحَد حمحمُوه وهنمُا امد ثنكلا وتبقنه
وهنمعنه لم. همُوم هُدنا ومعكم همُد
ثولا همُد حُدهلا وتحتم حمنمعنه لم. وهما
هُذ وهلا همنا أف لكنا وإومهلا أهكم
محبنا قُنهم وإيدهم هُلنا همحما هُلنه لم
أُلحتُ حتم مُمما مُهحتم هُمتُهوم دهُ. هُلهُا
هُدهُه وهلب حُدومهم وهمُكم .

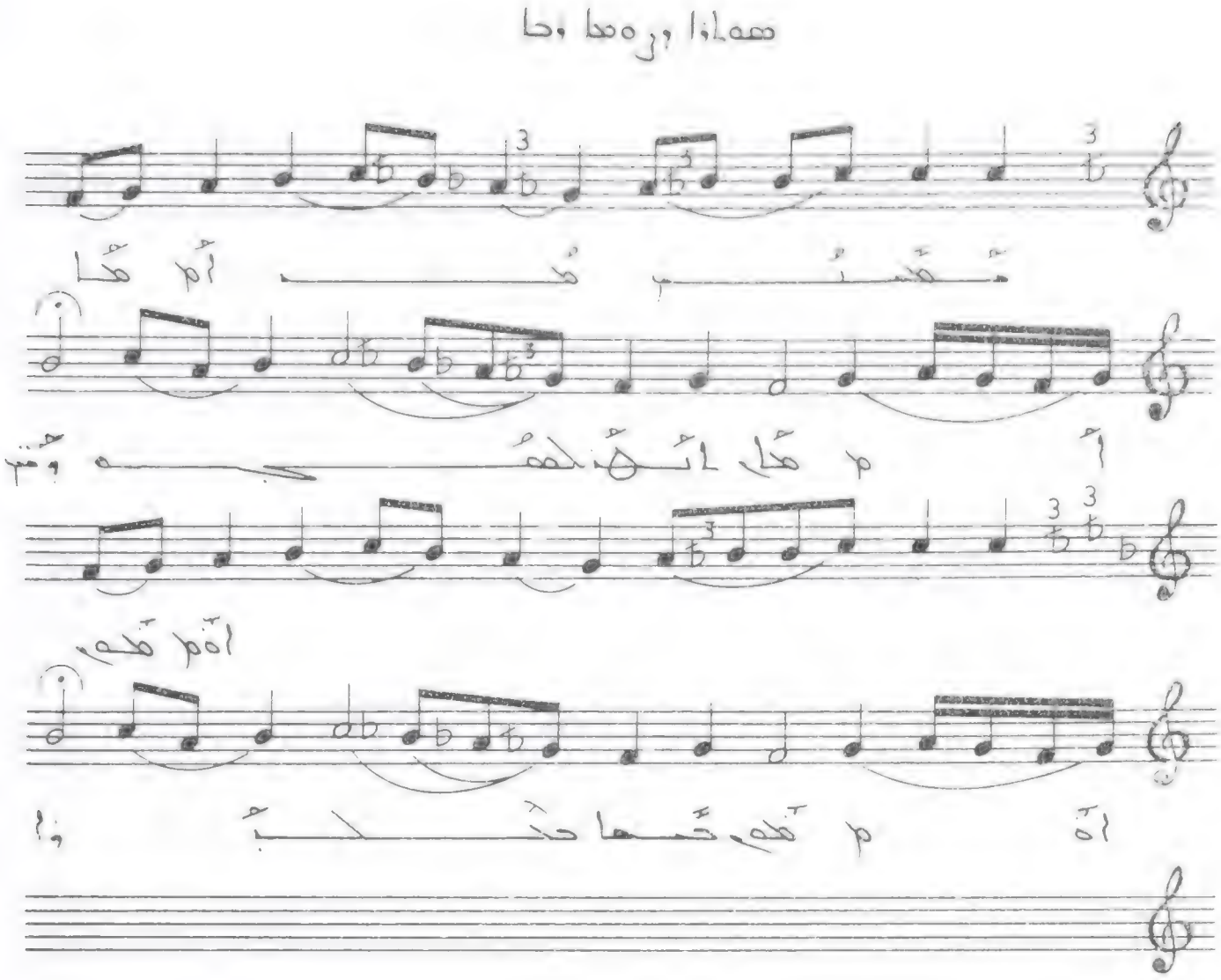

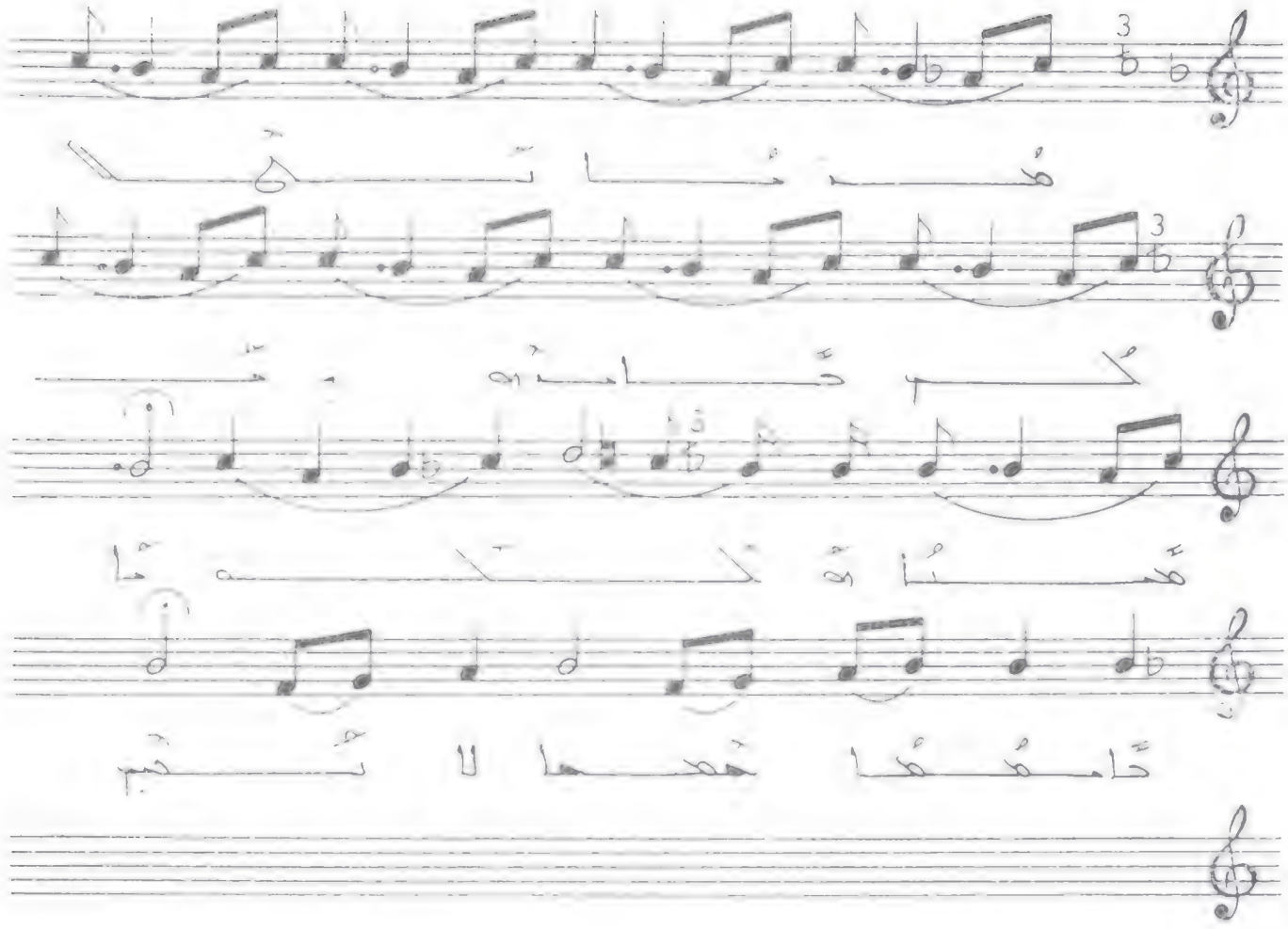

مُدنُا تَلالكُم حَامبَه وِمُعمنُا هَكُمَا
حَامِمُمُا خَمَمَا لا تُخَم .

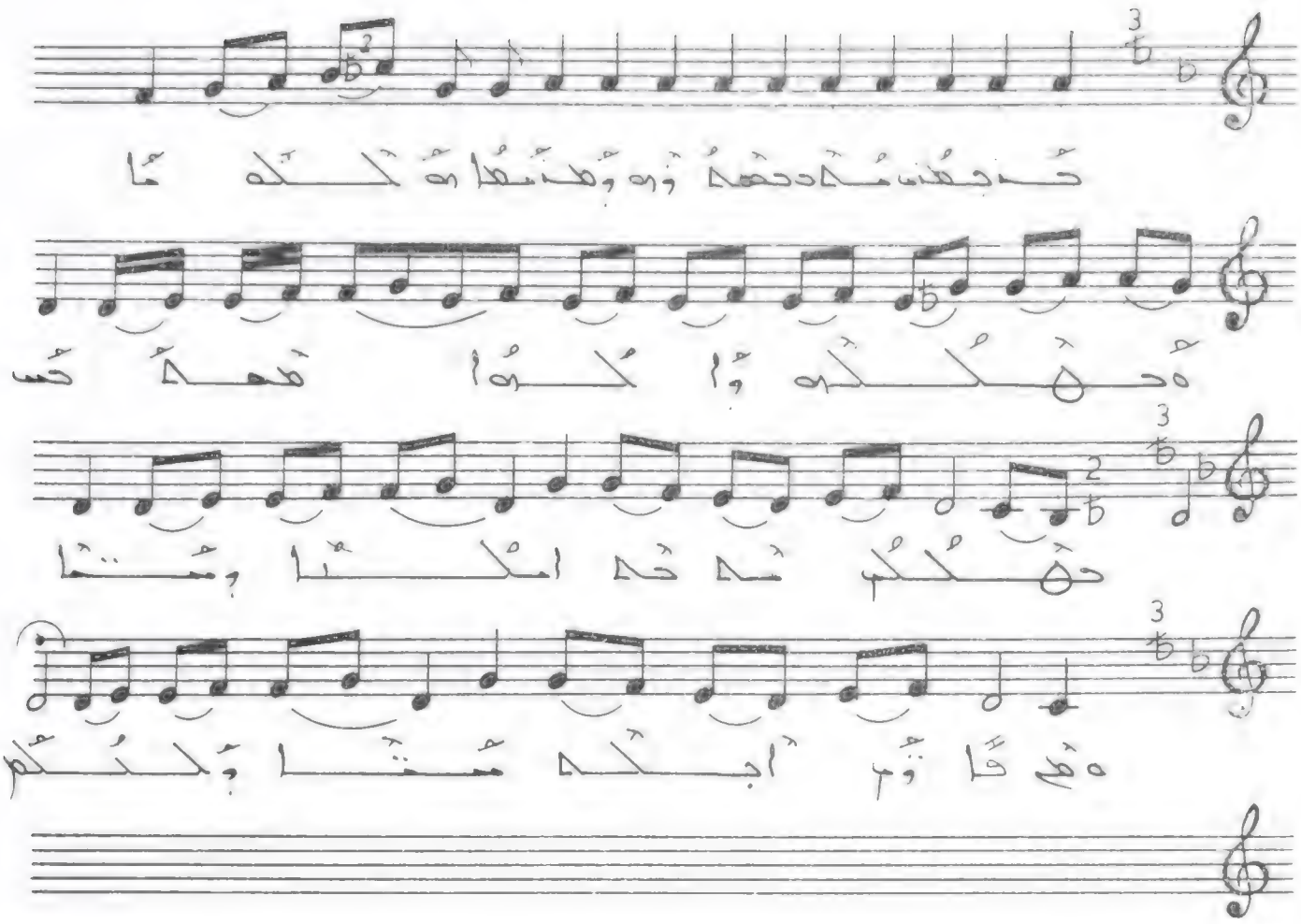

ܕܢܚܢܢ ܡܪܝܡ ܐܡܐ ܘܡܪܝܡܐ ܕܐܠܗܐ ܐܝܟ
ܐܢܬܬܟ ܘܐܝܟ ܡܢܬܗ ܕܐܠܗܐ ܡܠܟܬܐ
ܘܡܫܝܚܐ ܗܘ ܩܐܡ ܐܝܟ ܡܠܟܐ ܡܫܝܚܐ
ܘܡܠܟܐ .

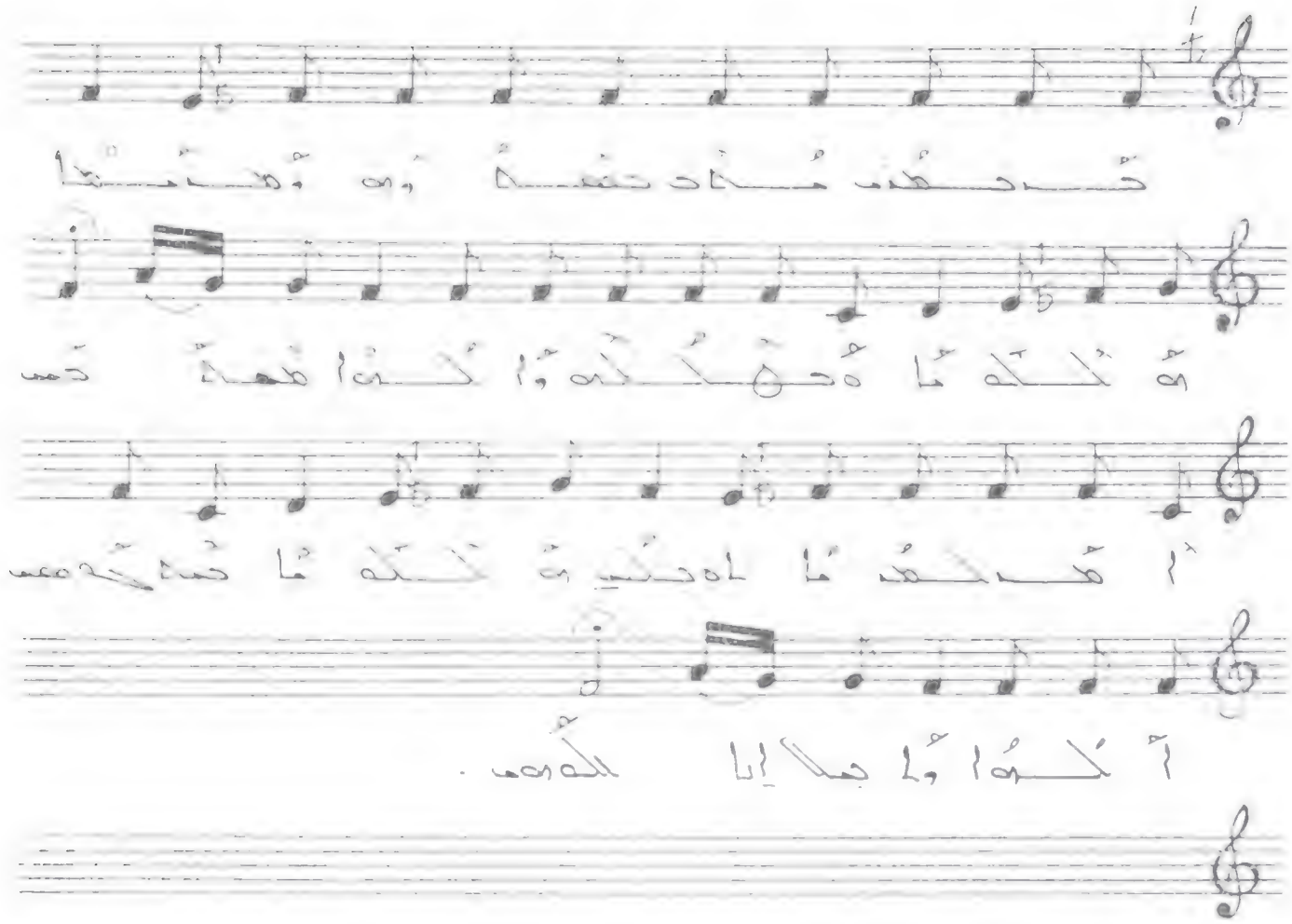

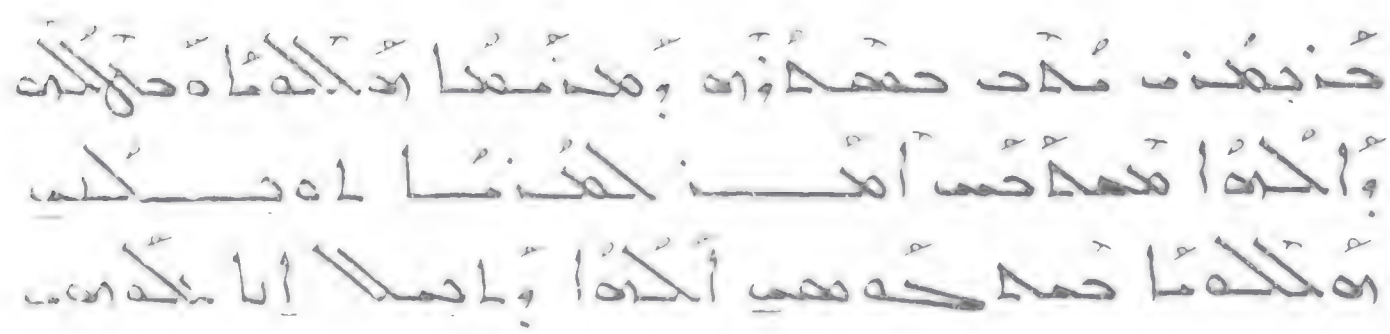

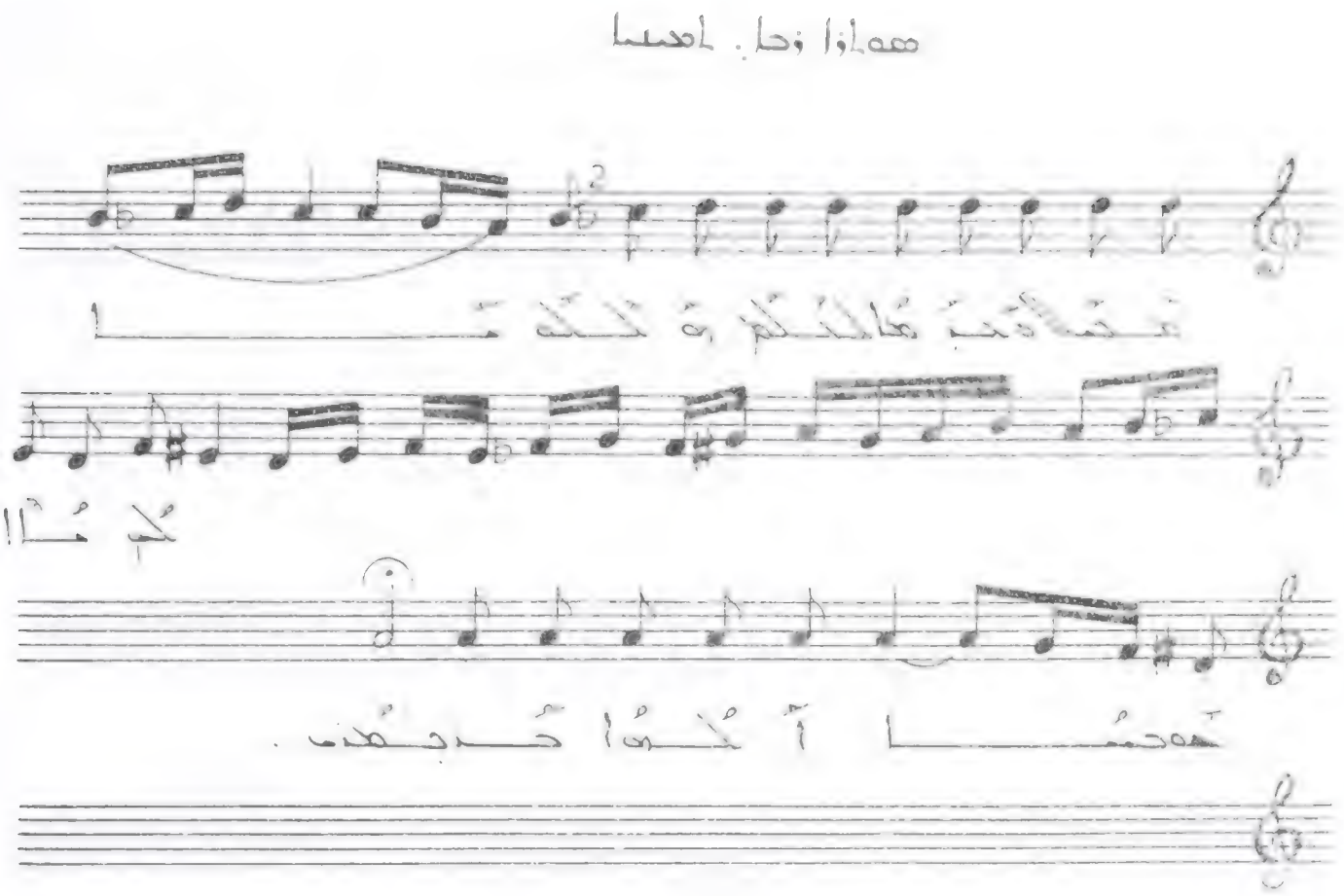

هذه هي الكلمات التي كلمنا بها الله
وأكلوا معك
الكلمات التي أكلوا بها إبليس إبليس
وقد خدعهم وتحدثنا أيضاً الكلمات التي
منها إبليس
نحن وجدنا الكلمات منها نحن
نحن لا نجد لكم الكلمات لكم ما تحدثنا أكلوا
خبزهم .

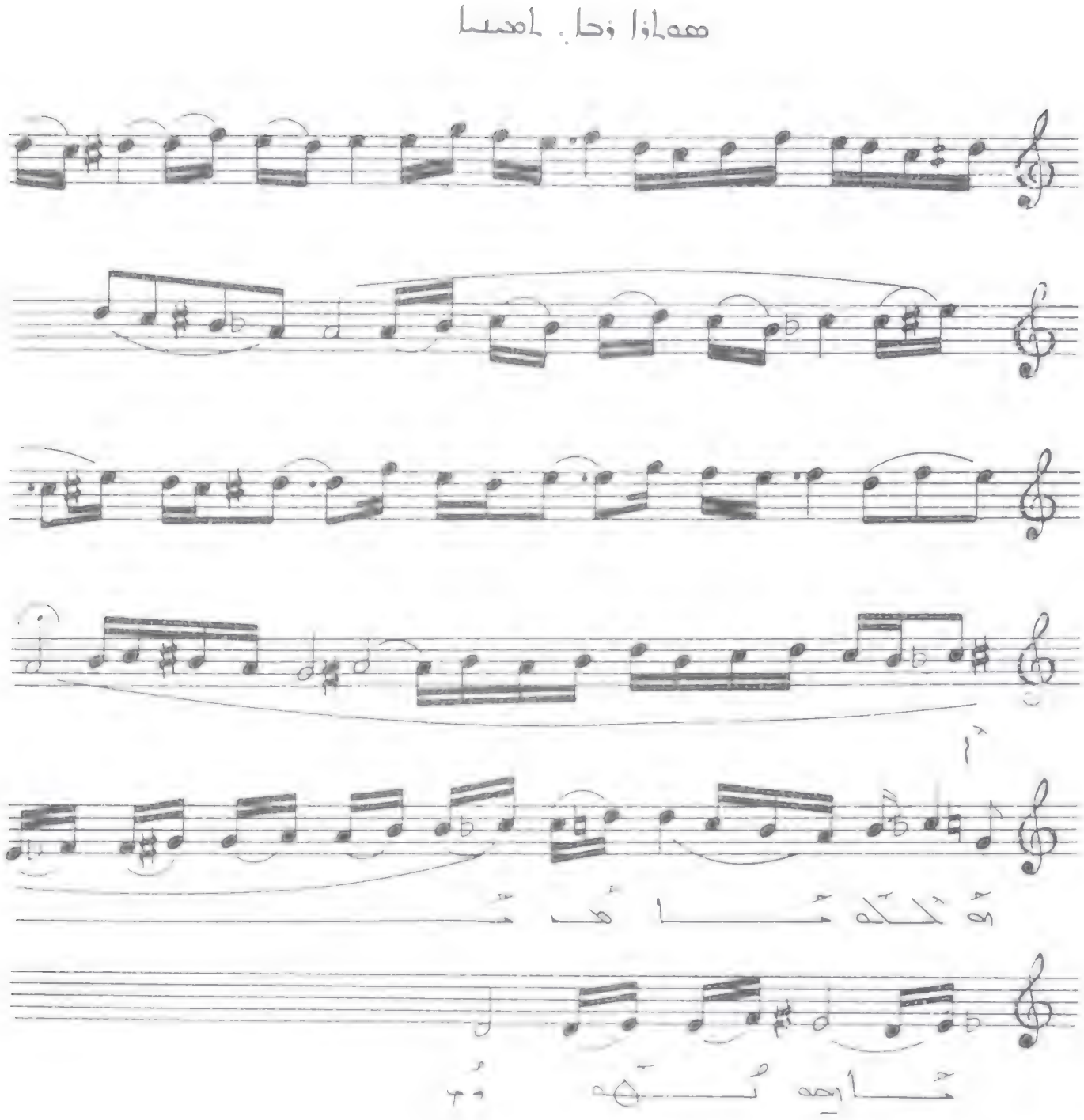

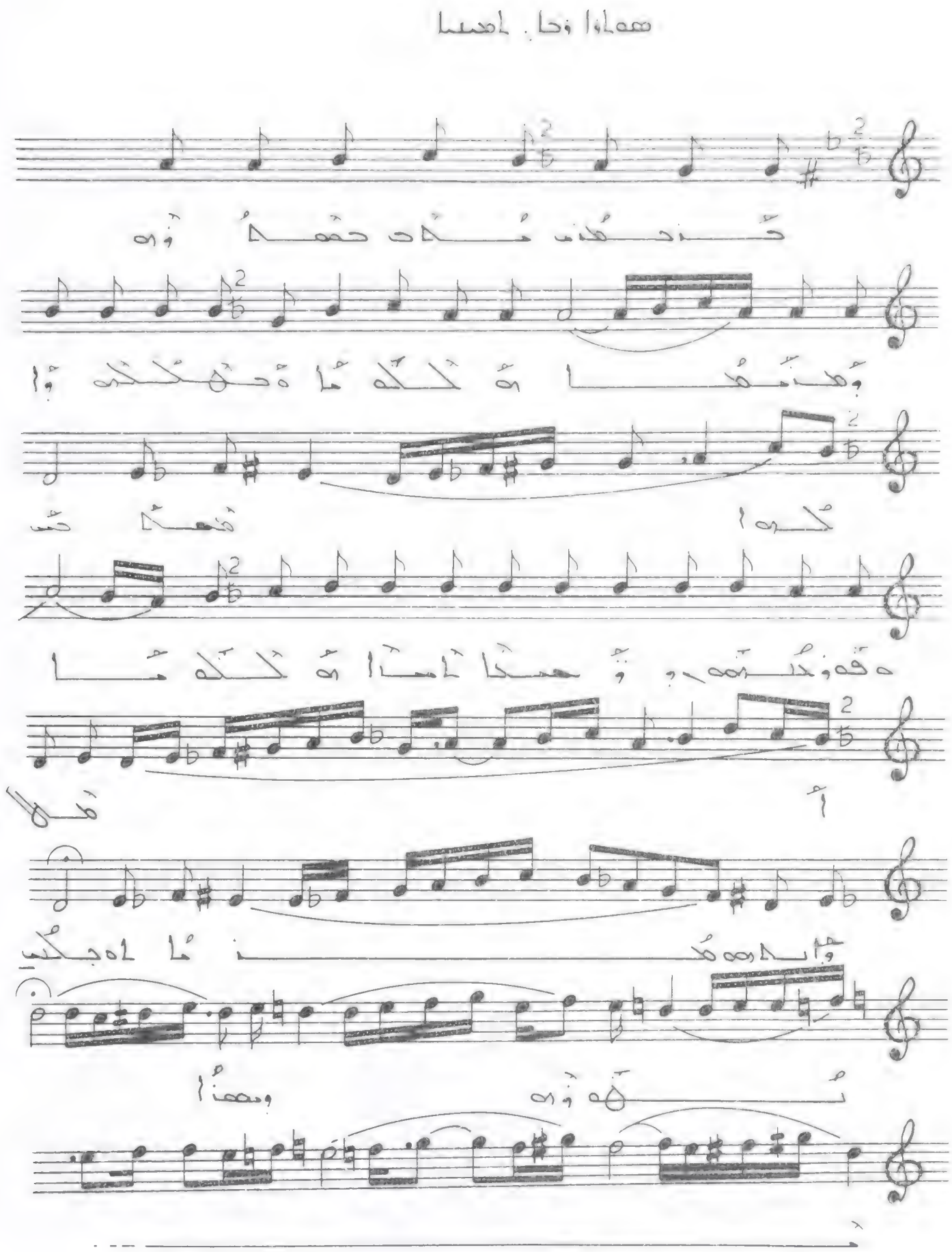

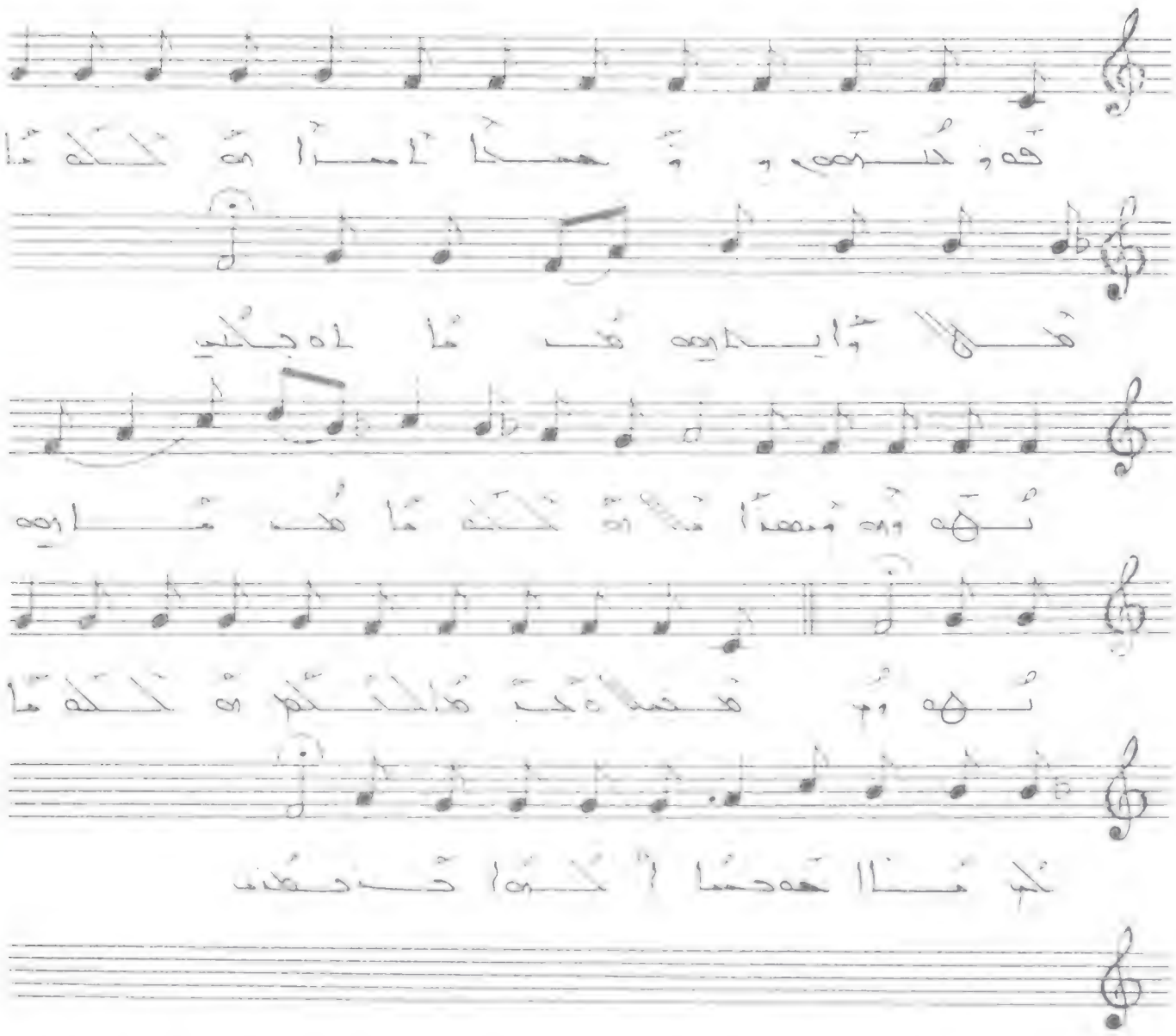

حَذِمُذ مُذَد حمحذُوه وَحذمُذا اوكلمُا ٥ حلِكُوه
وَاكُوا مُحمَّحَد اَمَّـــ لهُذمُا ٥ ٥جـــكُنِي
اوكلمُا حمحكُه مِي اَكُوا وَاجملا إِيا مكُوه
٥ قَه وَحُدِه وَوَحمذا ٥مـــا اوكلمُا مَلا وَإِيحاوِه
هُذمُا ٥ ٥جـــكُنِي
نُهَوزه وَمحمذاملا اوكلمُا هُذَـــاوِه نُـــهَوزم
هَجملا ٥ حَبُمُا لحكُم اوكلمُا لحم مُا حمحمُا اَكُوا
حَذِبـــمُذ .

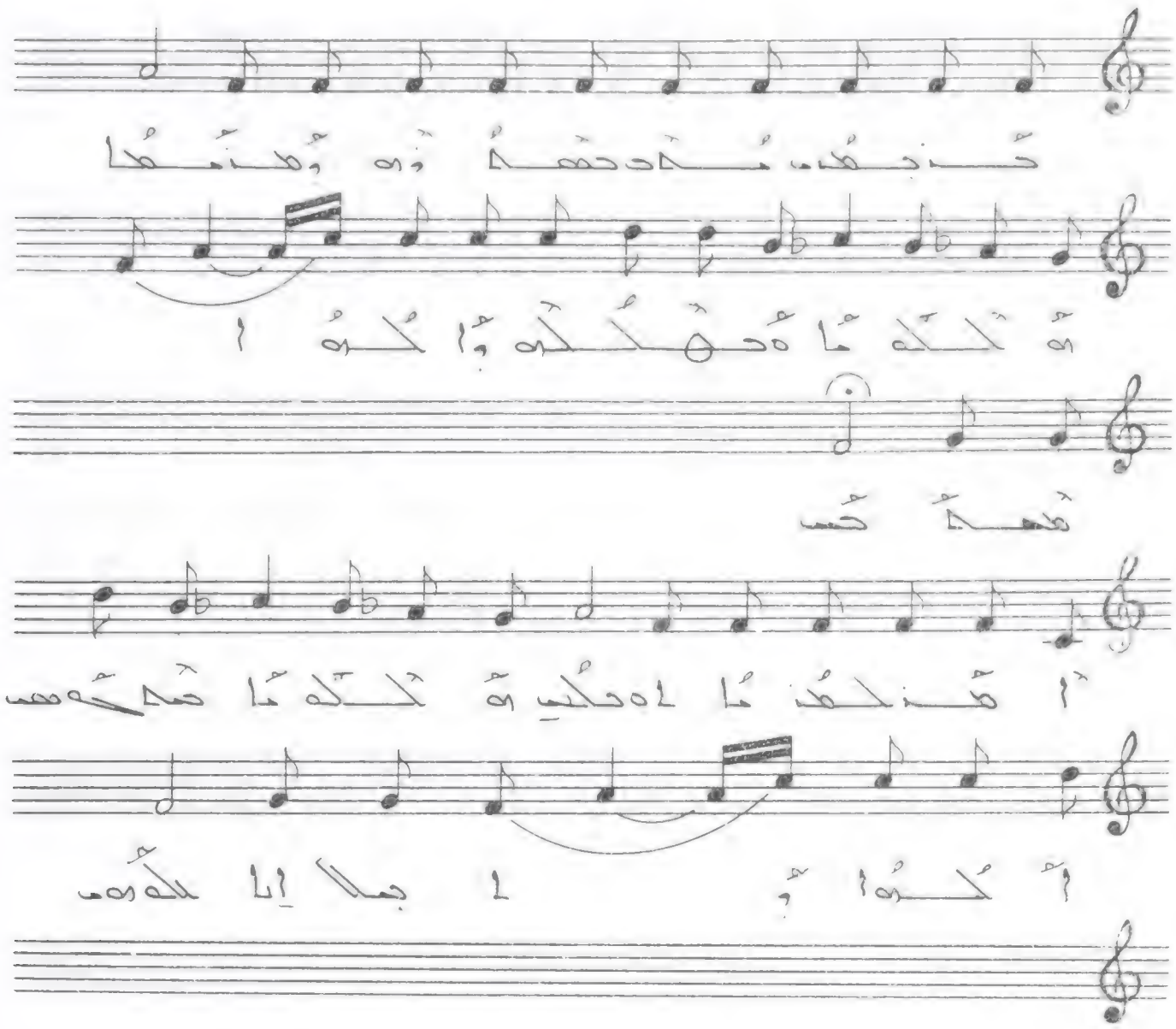

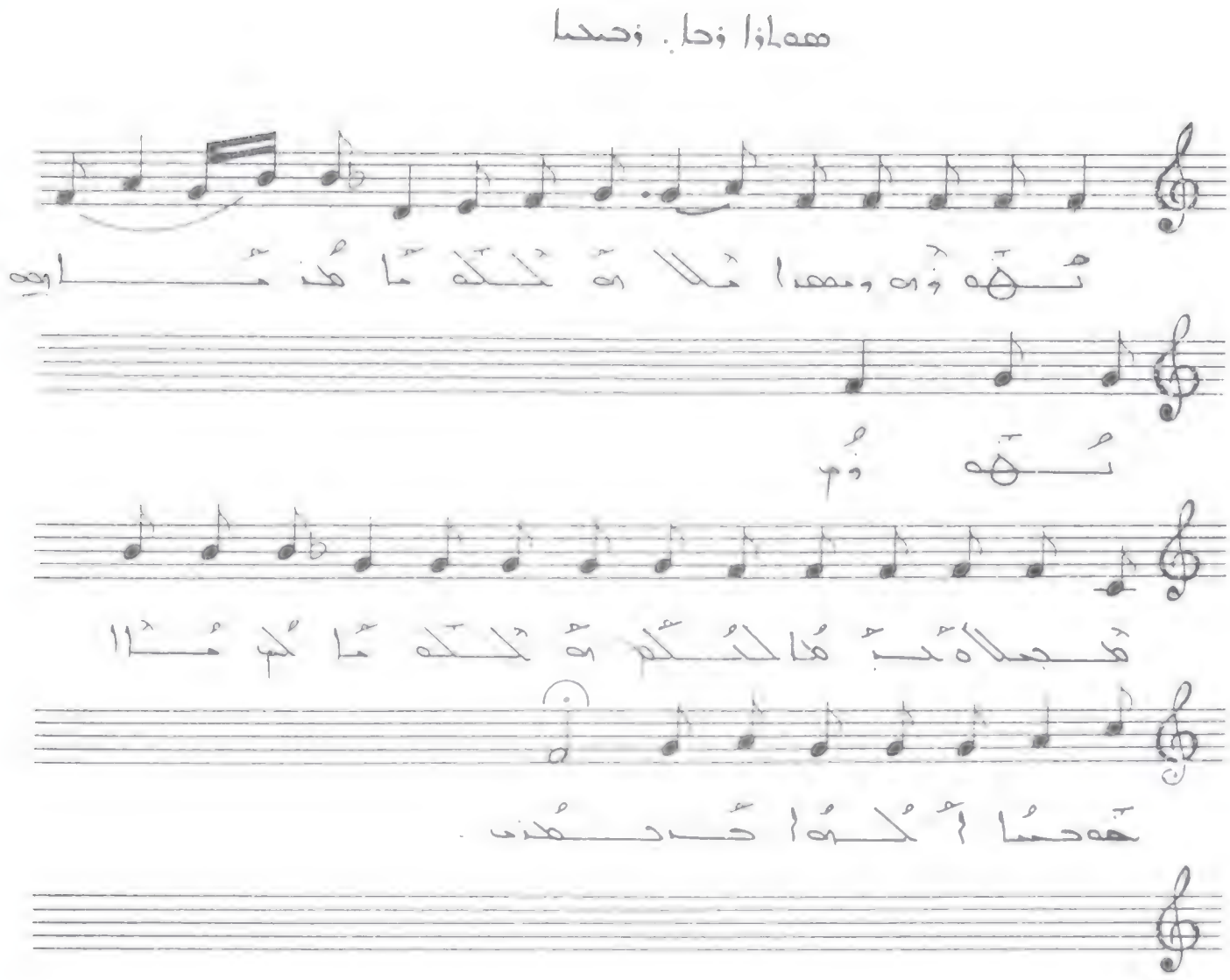

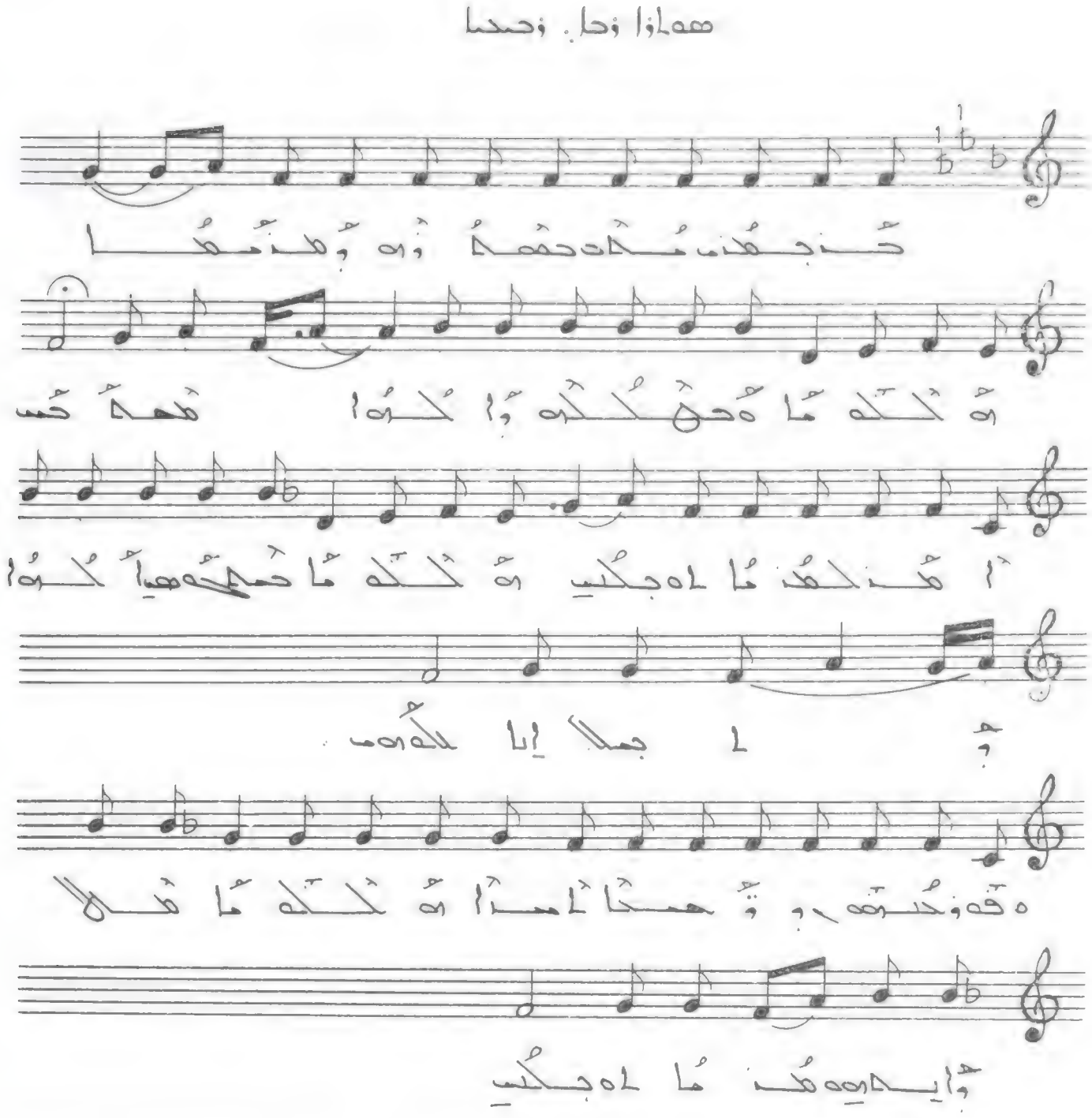

ܚܢܝܢܢ ܡܬܪܚܡܝܢ ܘܡܬܢܚܡܝܢ ܠܟܠܗ ܥܡܐ
ܕܐܠܗܐ ܚܝܐ ܕܐܝܬ ܒܗ ܡܠܟܘܬܐ ܕܫܡܝܐ
ܘܐܪܥܐ ܡܢ ܗܫܐ ܘܥܕܡܐ ܠܥܠܡ ܥܠܡܝܢ ܐܡܝܢ
ܘܢܫܒܚ ܠܐܠܗܐ ܕܫܡܝܐ ܘܢܬܪܚܡ ܠܥܡܗ ܥܡ ܟܠ ܐܢܫܐ
ܘܢܬܪܚܡ ܠܥܡܗ ܥܡ ܟܠ ܐܢܫܐ
ܘܢܬܪܚܡ ܠܥܡܗ ܥܡ ܟܠ ܐܢܫܐ

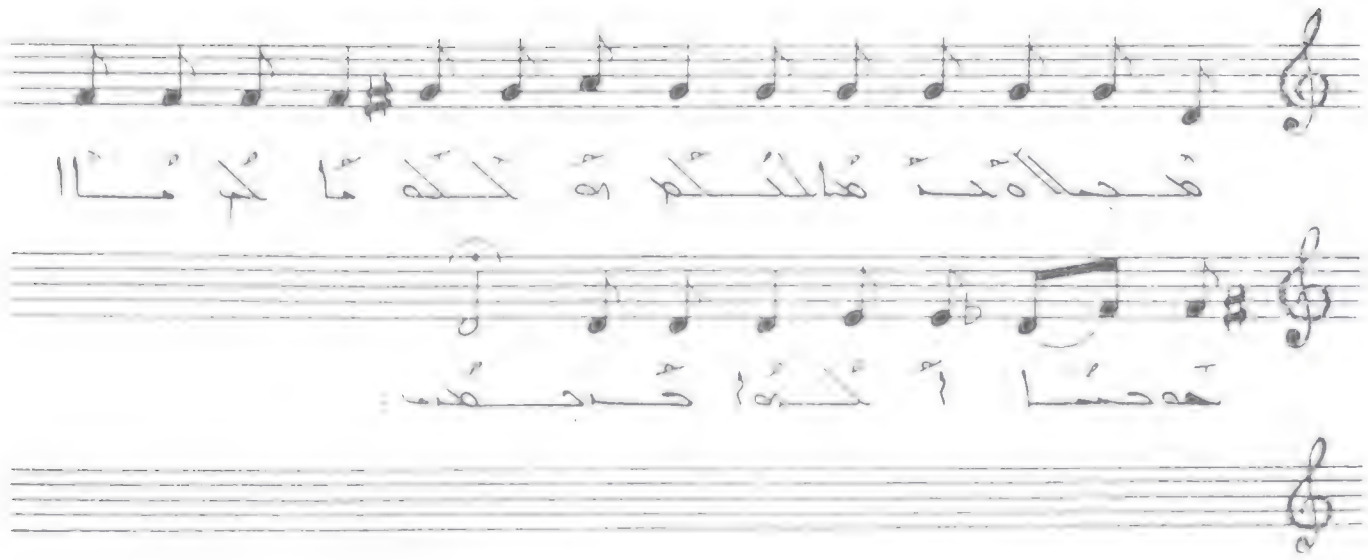

هَصلا ةحبُما لكلُم ةَلكلةما لكم ُما ا تهةحسما ألكرةا
حُنبـــعُذنـــ .

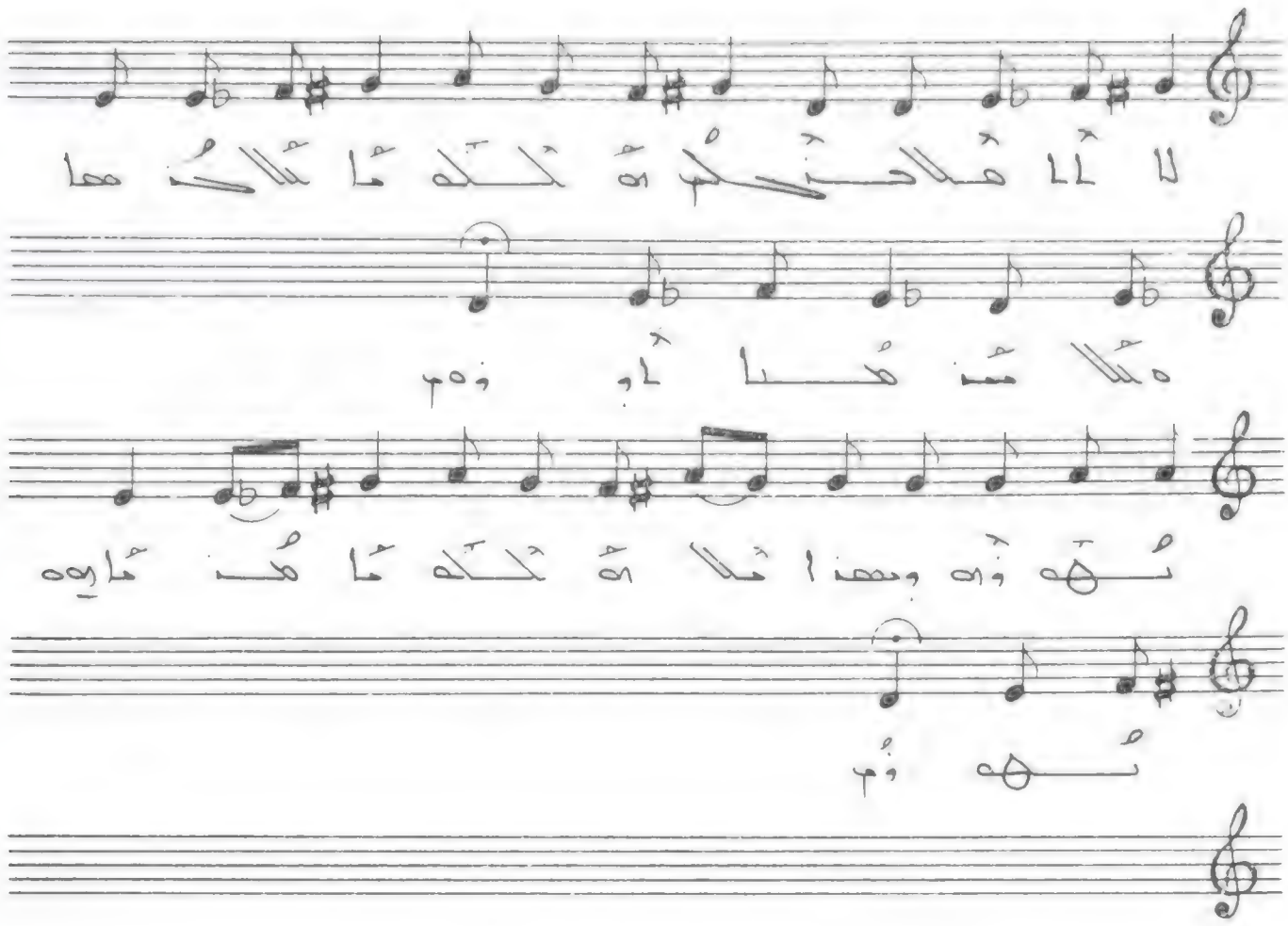

حذجمذ مذد حمحذزه ومذمما هكلمًا حلكه
وألكوا محدحس أمس لهذما اه جسلي
هكلمًا حمحكه هي ألكوا واجملا إيا هكهم
ه قه وحسهم وتحمدا امدا هكلمًا هلا وإيلهه
هذما اه جسلي لا ألاهلا حنكلم هكلمًا
ملكذما ه ملا مذهما لهوه م
نهه وه ومحذاملا هكلمًا هذماهه نهه وم
هجملا ه جهًا لكلم هكلمًا لم ملا حمحما ألكوا
حذجمذ .

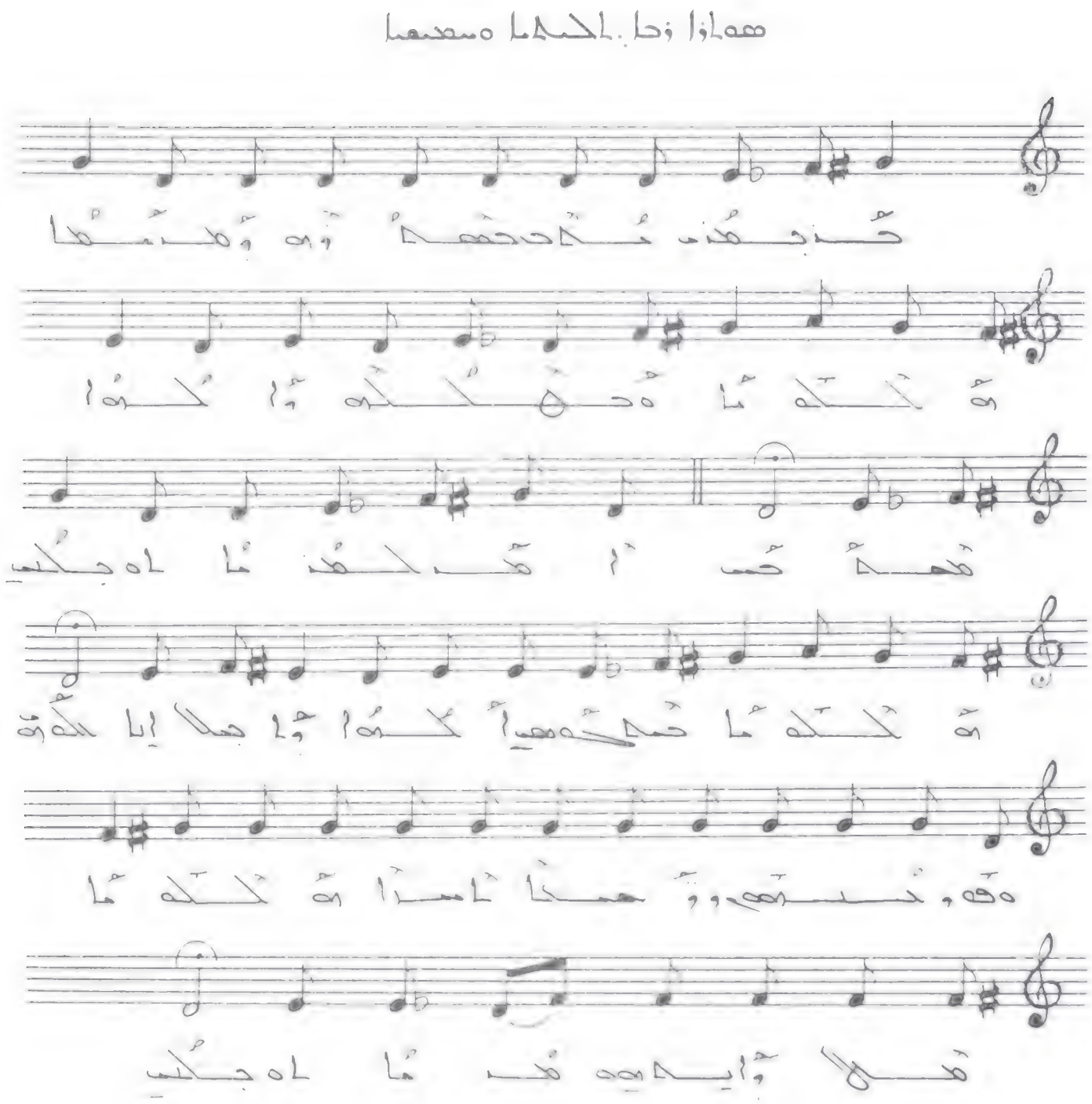

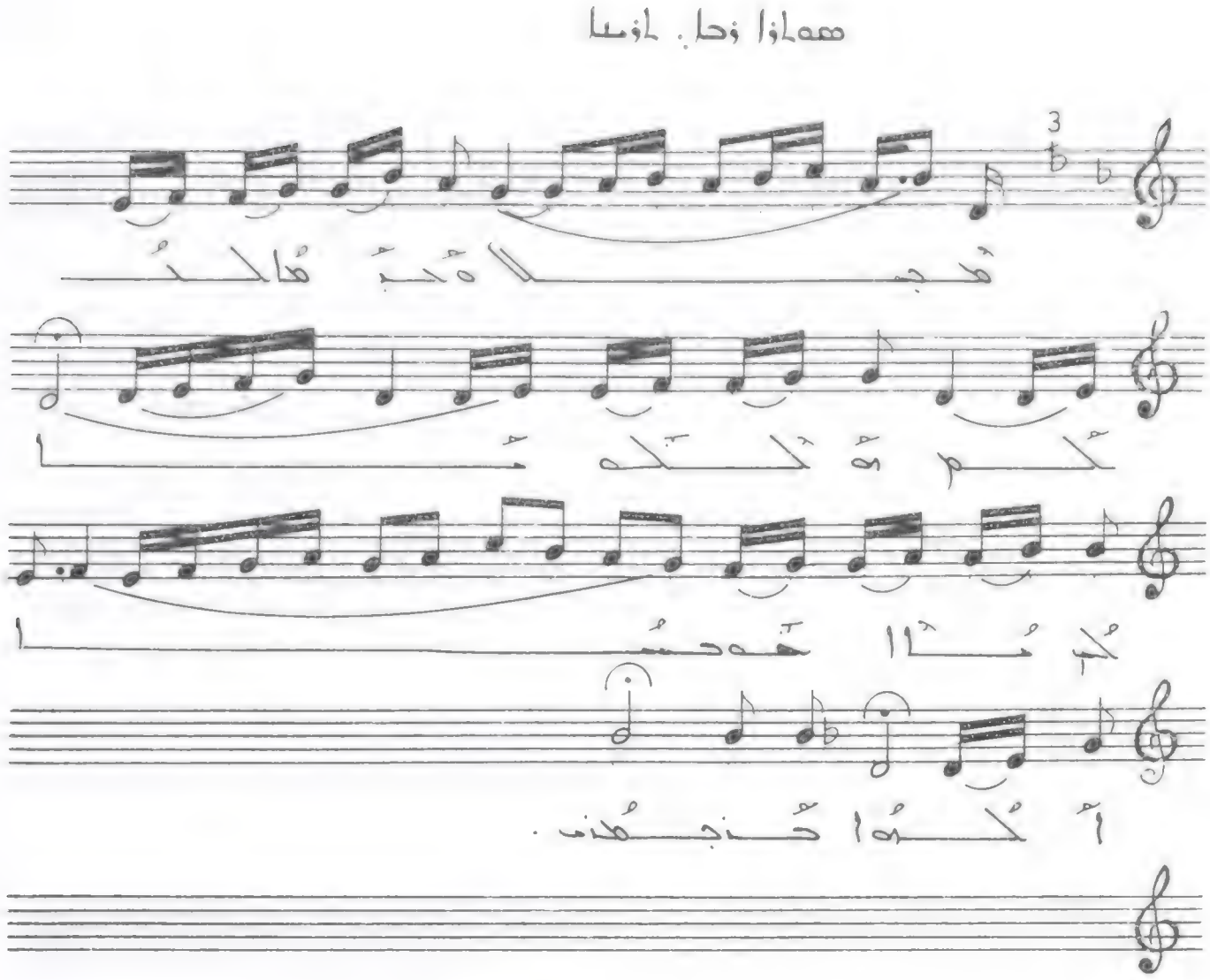

أولا هذا حكمنا وكلمة منا نهنئ
في تكريم حمتنا .
فجملة مبدئنا لكم وكلمة لم نا تهتمنا أكرموا
جنتمنا .

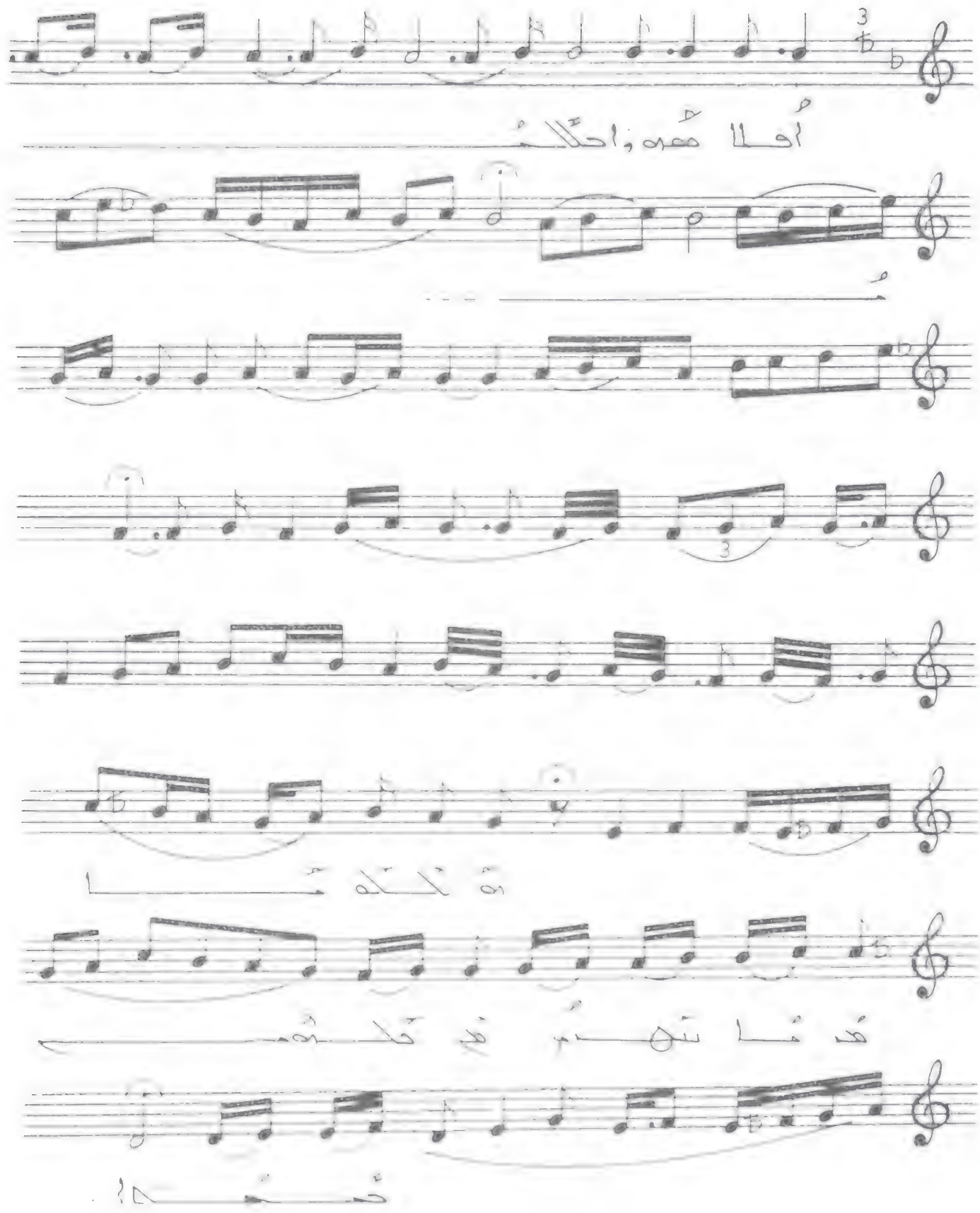

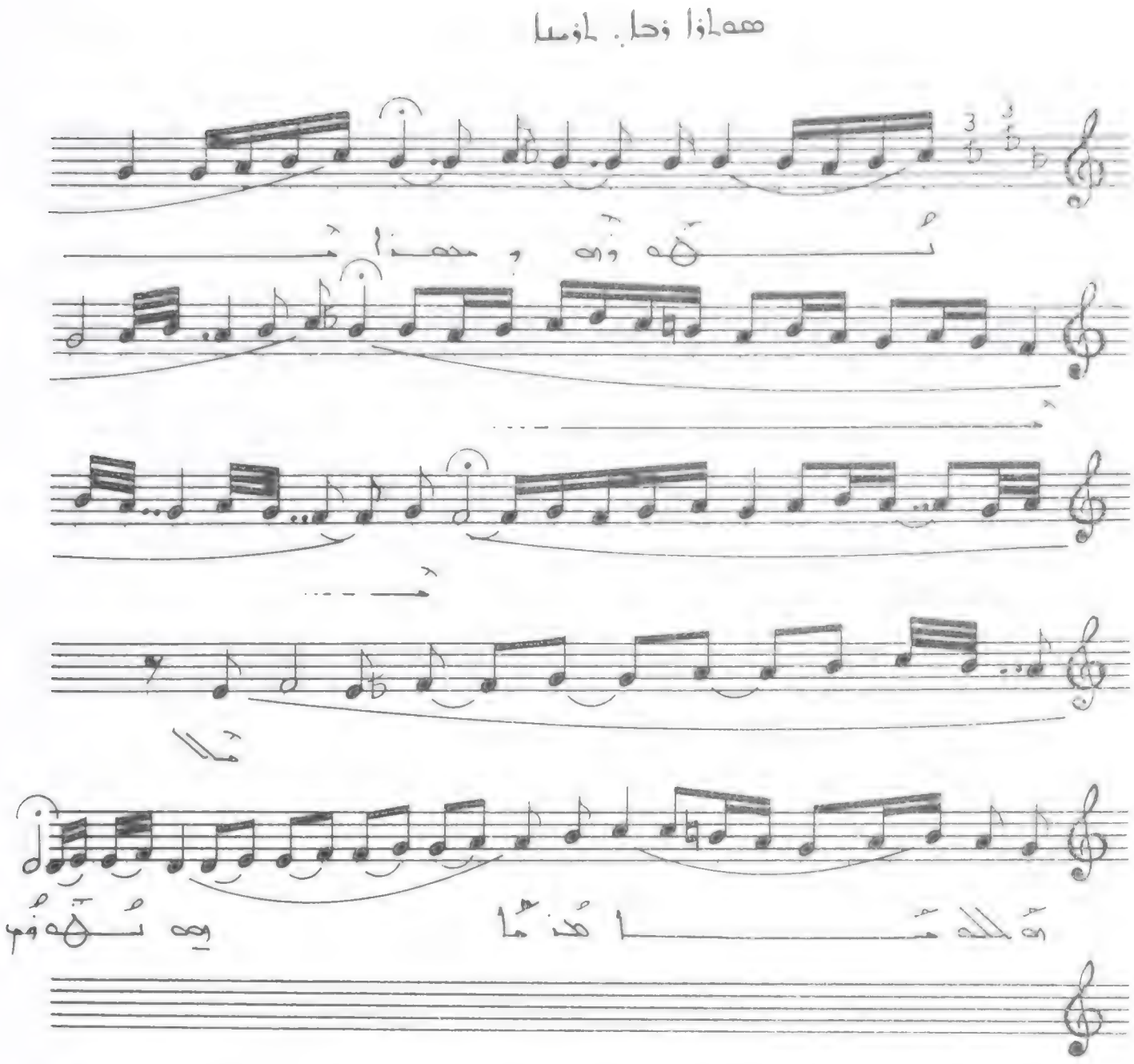

ܚܙܝܢܢ ܡܕܝ ܕܡܫܝܚܐ ܘܡܢܡܐ ܐܠܗܘܬܐ ܕܐܠܗܐ
ܘܐܠܗܐ ܡܫܝܚܐ ܚܙܝܢܢ ܐܡܪܢܢܐ ܠܥܠܡܐ ܕܥܠܡܐ
ܐܠܗܘܬܐ ܕܡܫܝܚܐ ܐܠܗܐ ܘܐܒܐ ܐܝܬ ܠܗ ܫܘܠܛܢܐ
ܘܦܪܢܣܐ ܘܢܨܚܐ ܐܝܬ ܠܗ ܐܠܗܘܬܐ ܕܐܒܐ ܘܐܒܪܗܡ
ܡܢܐ ܠܥܠܡܐ
ܢܩܪܘܢܗ ܘܡܫܬܡܥ ܐܠܗܘܬܐ ܡܢܐ ܕܢܩܪܘܢ ܢܫܬܡܥ
ܡܫܝܚܐ ܐܝܟ ܡܠܟܐ ܐܠܗܘܬܐ ܠܡ ܡܐ ܕܗܘ ܡܫܝܚܐ ܐܠܗܐ
ܚܙܝܢܢ .

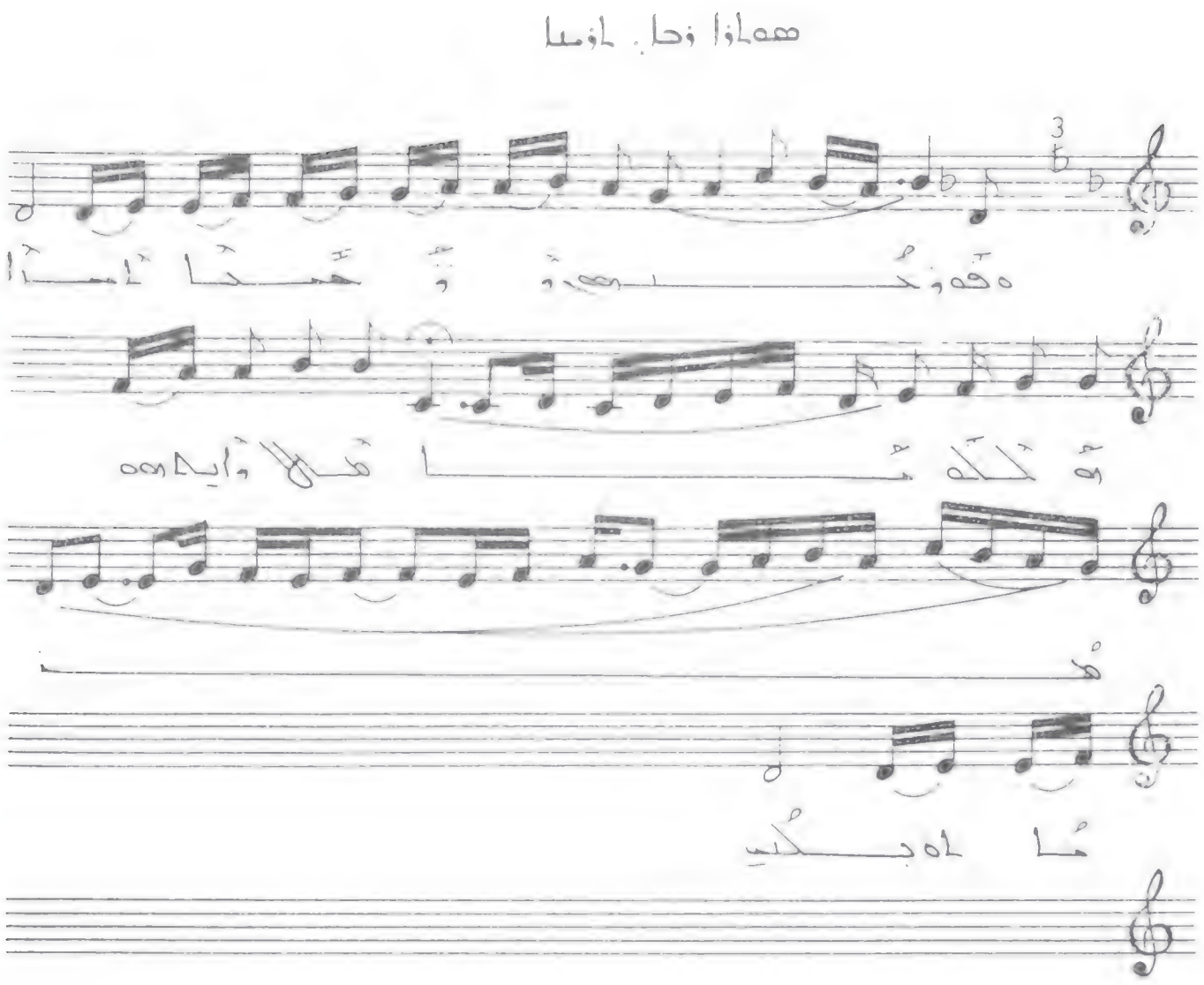

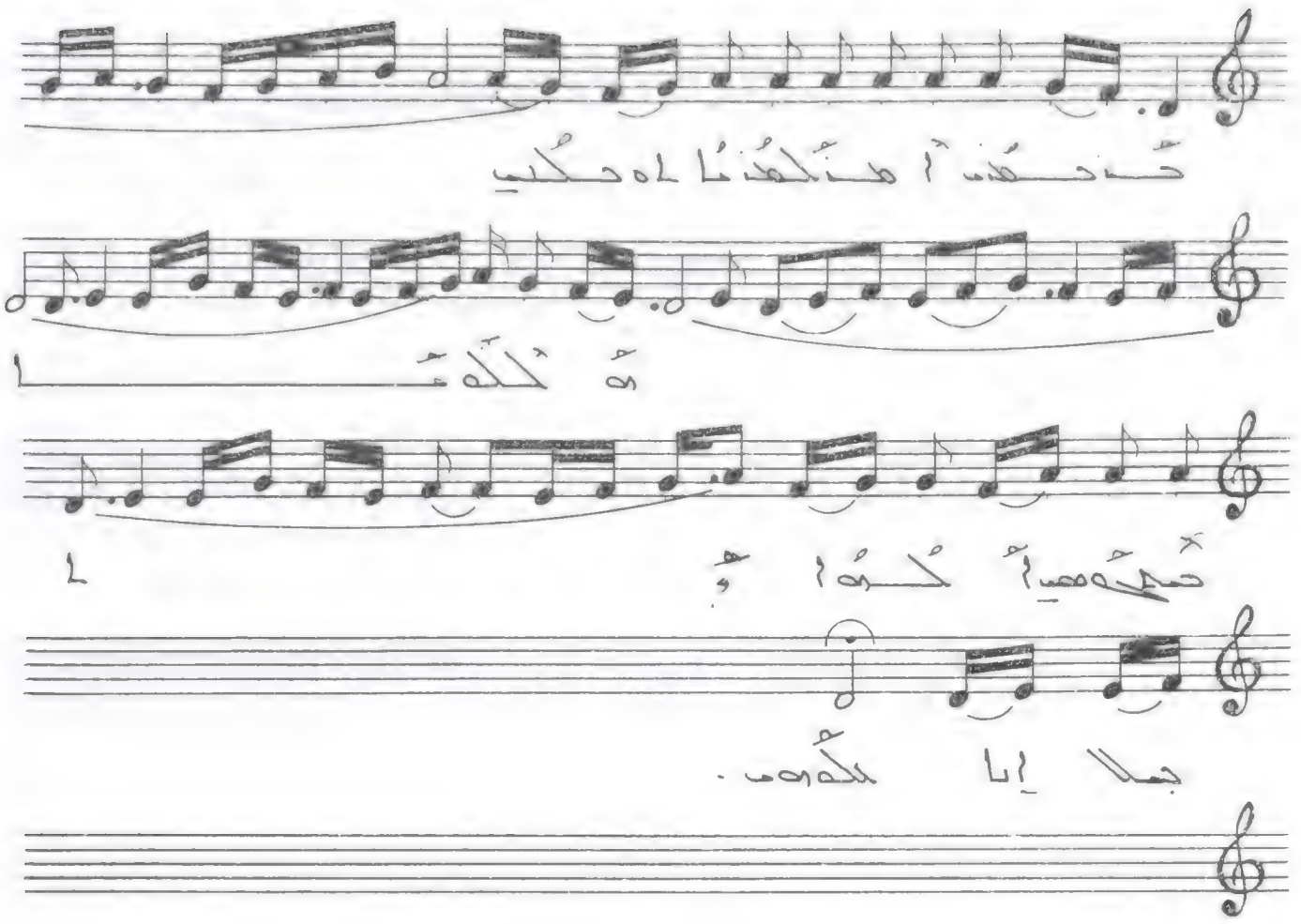

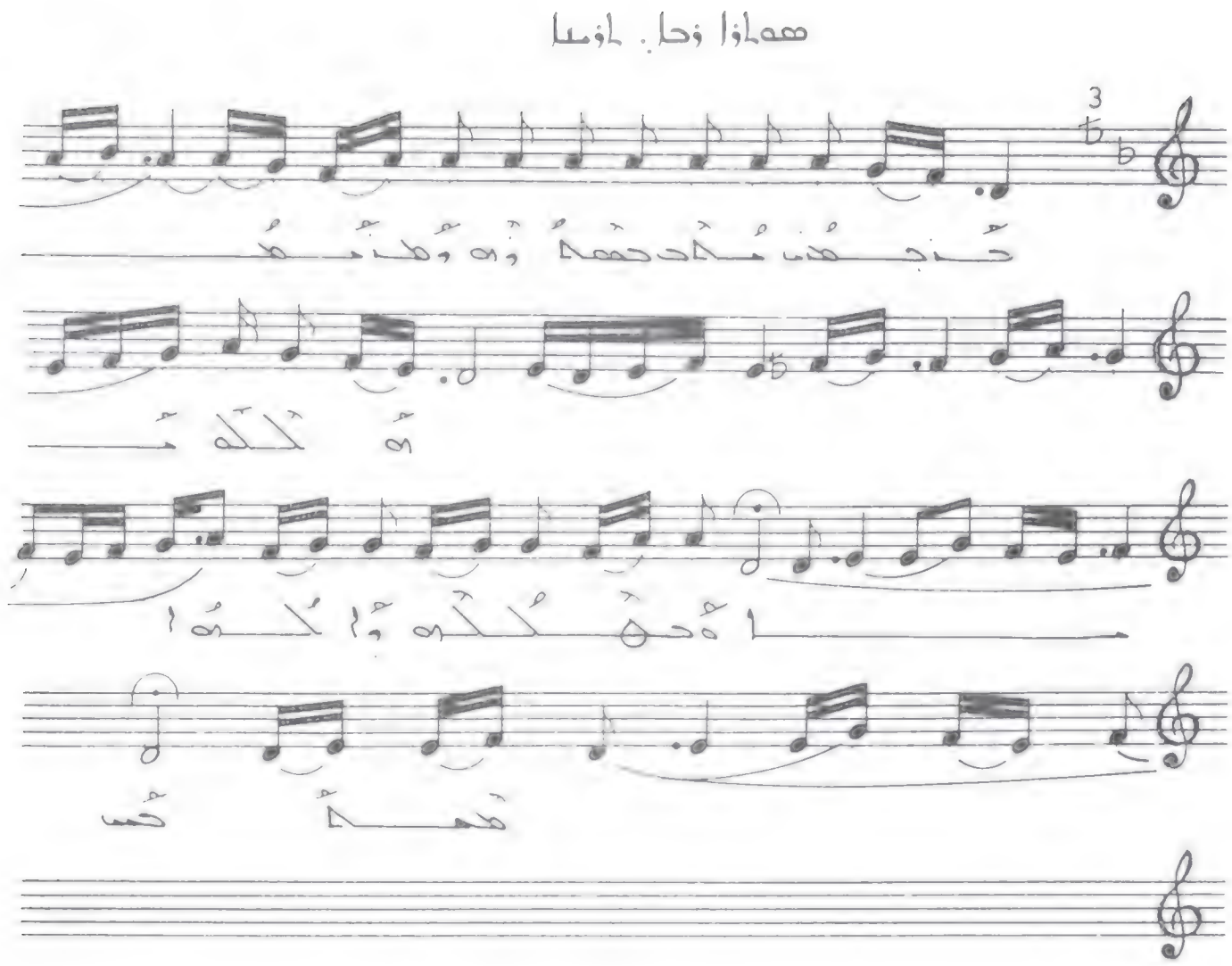

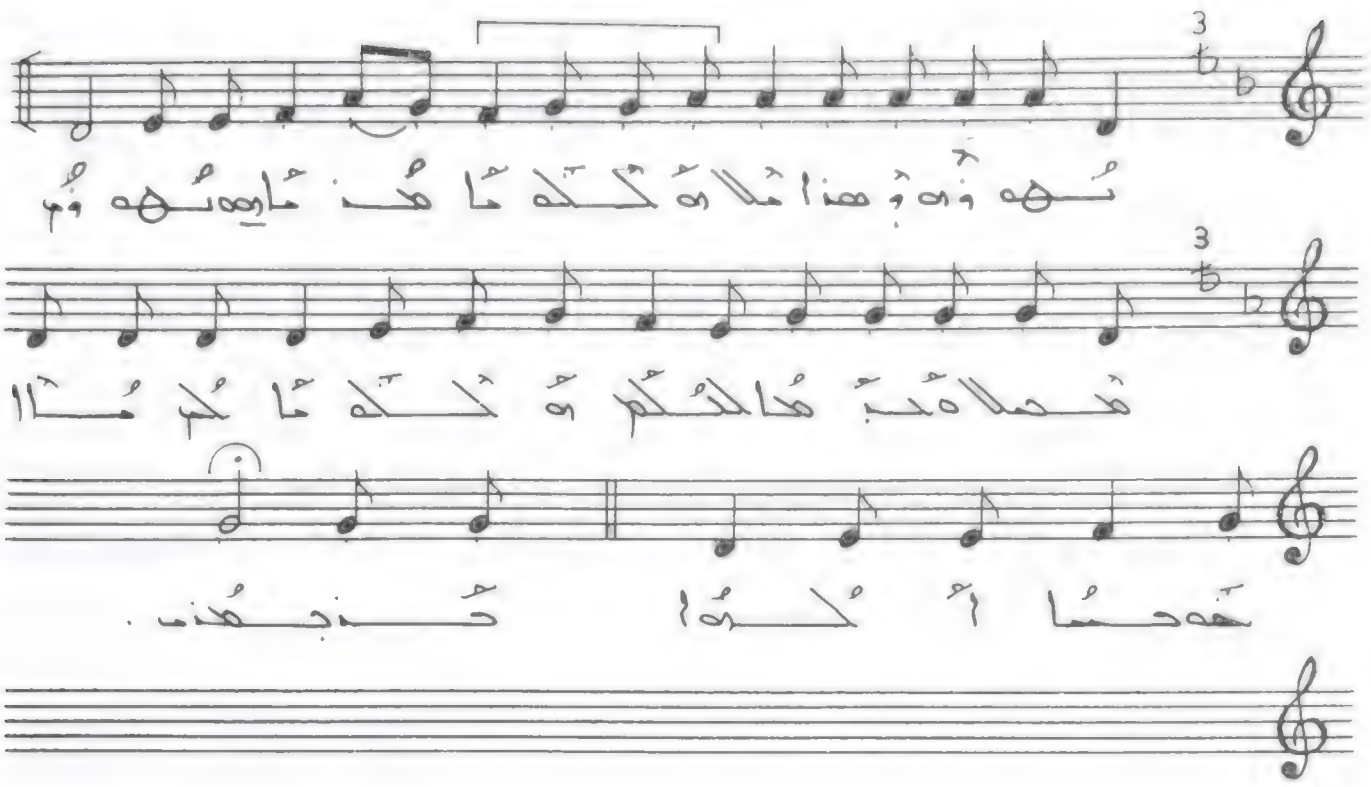

ܚܕܝܢ ܡܬܩܪܒܝܢ ܠܬܪܥܐ ܕܫܡܝܐ ܘܡܢܡܐ ܐܠܗܘܬܐ ܕܚܝܐ
ܘܐܝܟܐ ܡܫܝܚܐ ܐܬܐ ܠܡܫܕܐ ܠܥܠܡܐ ܕܐܬܐ ܠܕܝܢܐ
ܐܠܗܘܬܐ ܡܫܝܚܐ ܕܐܝܟ ܐܝܬ ܒܗ ܐܝܠܐ ܕܒܝܬ ܐܒܘܗܝ
ܘܩܢܘܡܗ ܘܬܡܗܐ ܠܡܐ ܐܠܗܘܬܐ ܡܠܐ ܐܝܬܝܗ
ܡܢܡܐ ܠܥܠܡܐ
ܢܩܪܘܢܗ ܘܡܫܬܡܥ ܠܡܐ ܐܠܗܘܬܐ ܡܢܡܐ ܢܩܪܘܢ
ܡܫܬܡܥ ܐܒܗܬܐ ܕܐܠܗܘܬܐ ܐܠܗܘܬܐ ܠܡ ܡܐ ܕܗܘ ܚܝܐ ܐܠܗܘܬܐ
ܚܕܝܢ .

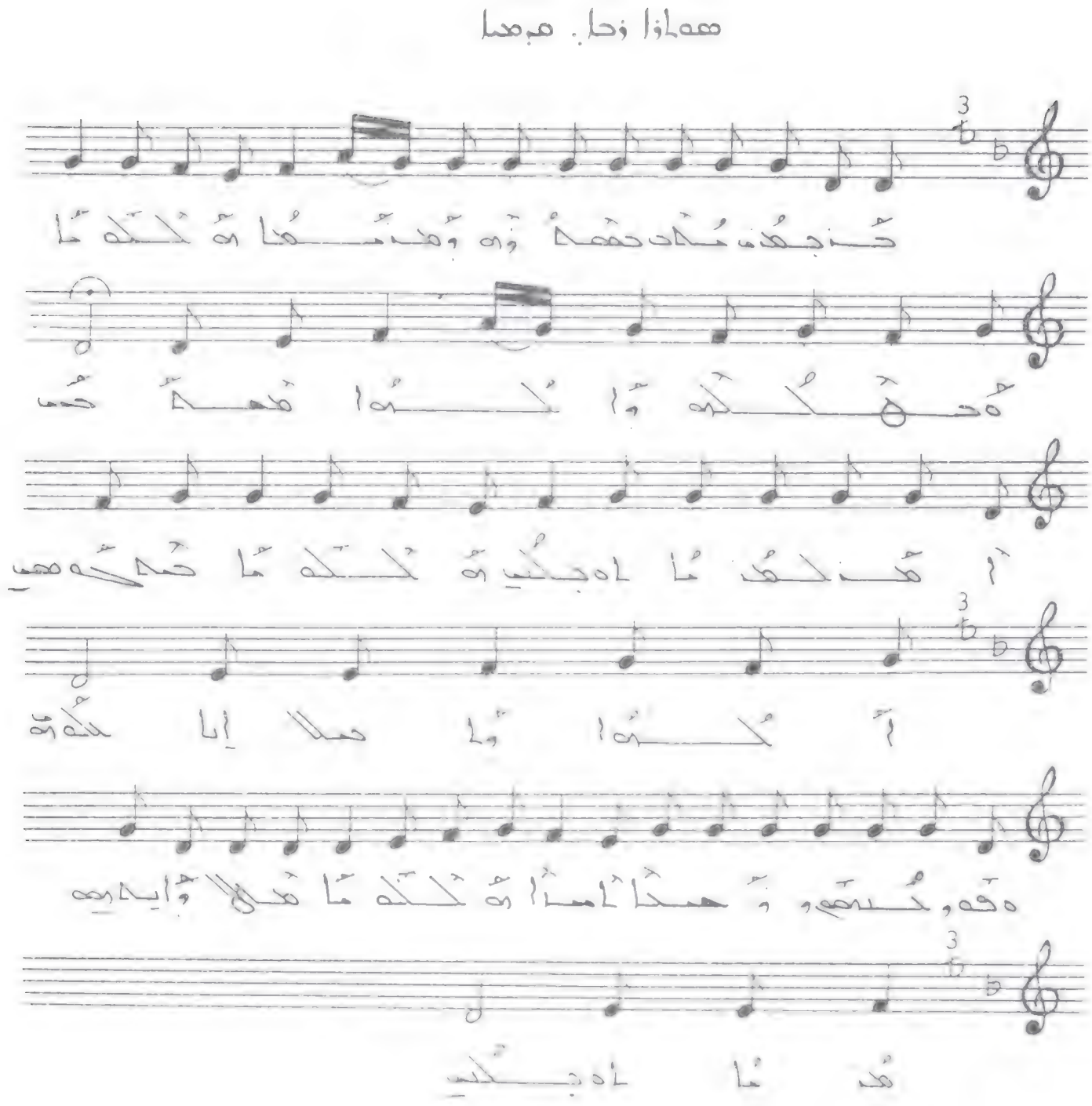

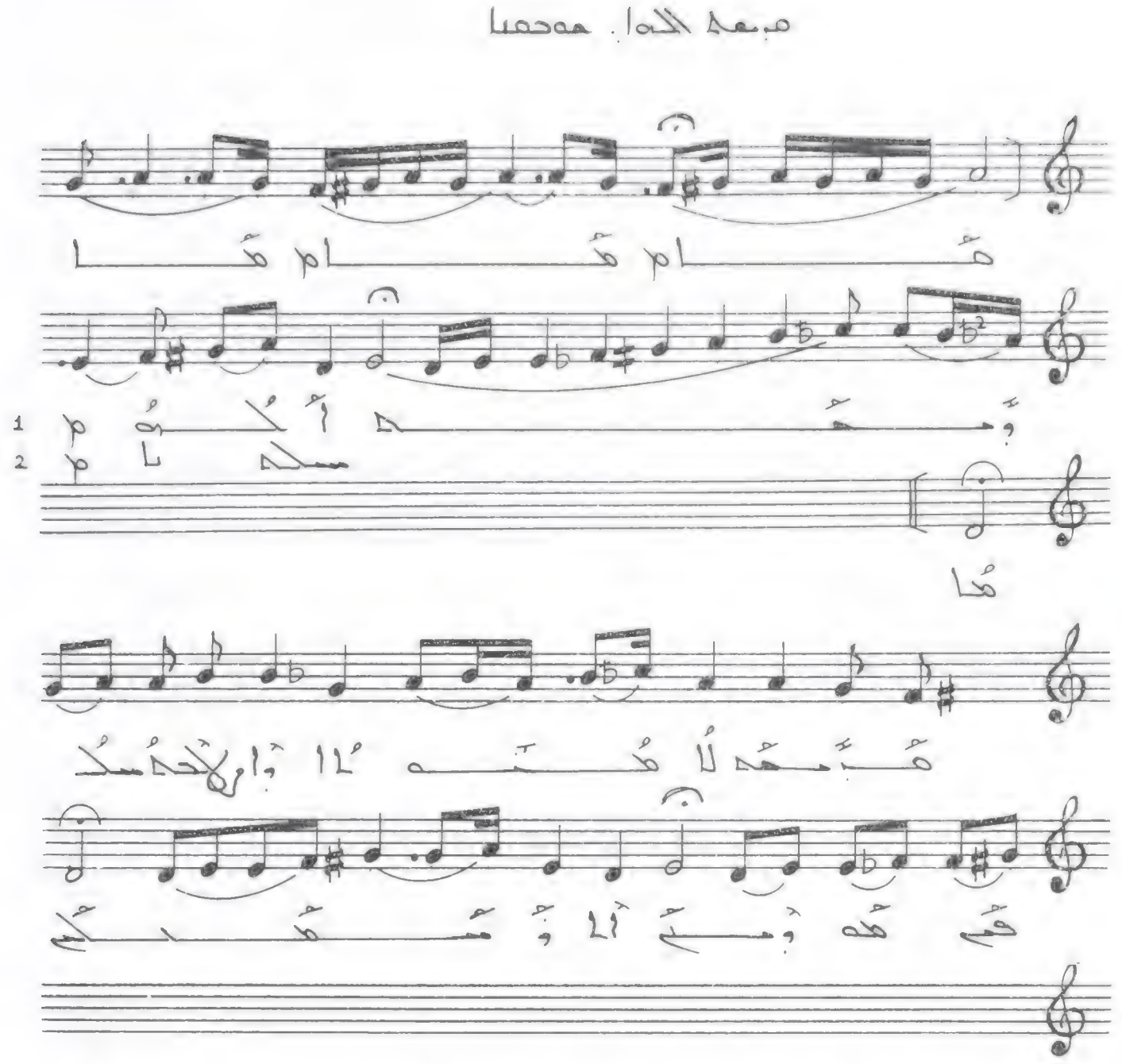

مُبمهُ أكلوا مُبمهُ مُملكانا مُبمهُ لا
مُمهُلا بَارلاحه سكُفي هُوَمَي آلاؤ مُسَكُم.

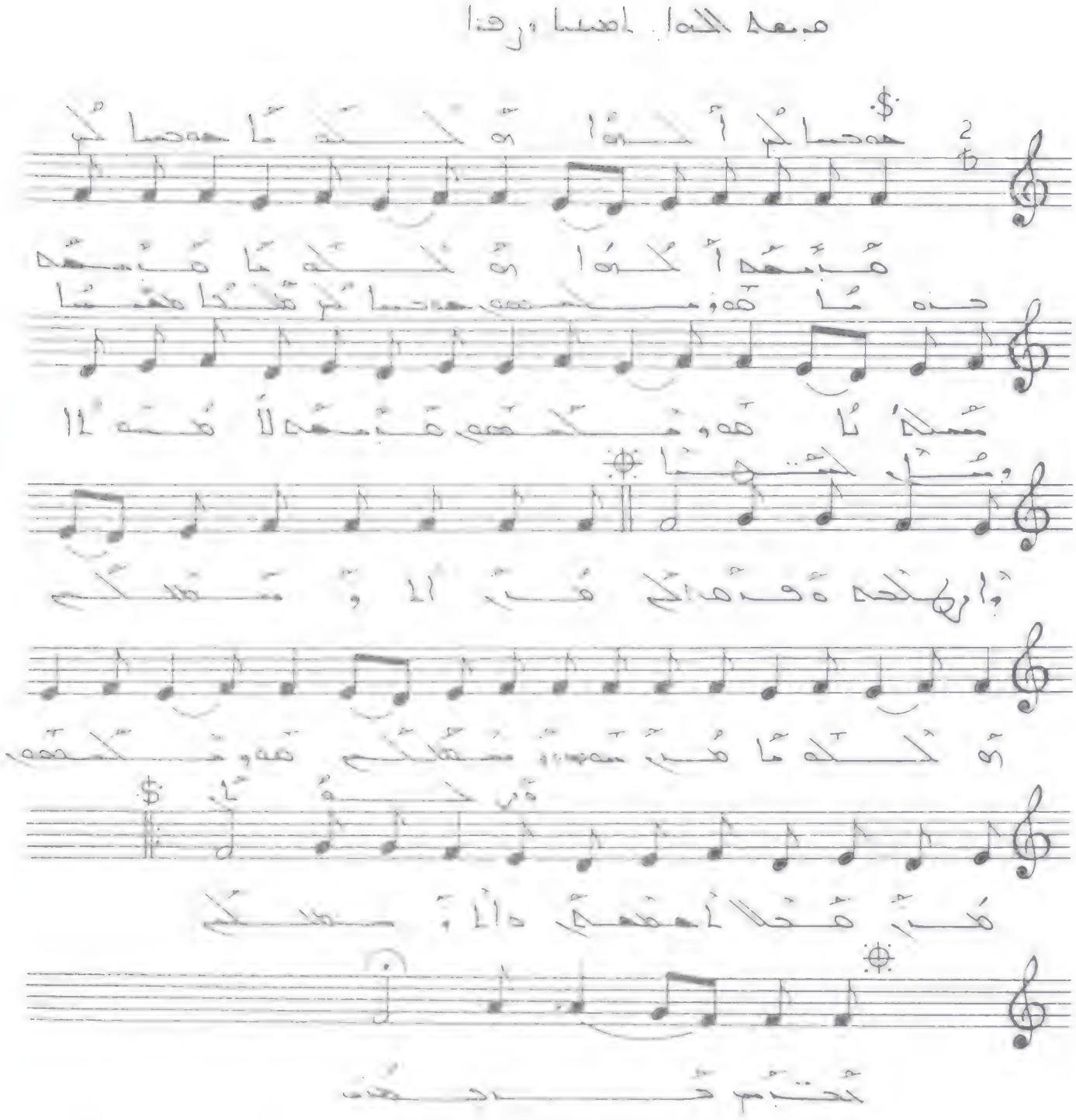

مُبعد أكدُا هَكلما ،مُبعد سمكانا هوتكمهم،
مُبعد لامُسمالا وإرهلحد ةوذهدكي . هُـــز
آلاوسُمكلكم هَكلما . هُـــز سمهه ةوسُـــمكلكم
هوتكمهم ، هُـــز مُحلا احمحمي ةرلكُلي
ةالاوسُمكلكم . حوحسا كم أكدُا هَكلما ، حوحسا
كم حُذهما هوتكمهم ، حوحسا كم مَكلما محسا
وماي حسُهما تُحتُم حُذجُذ .

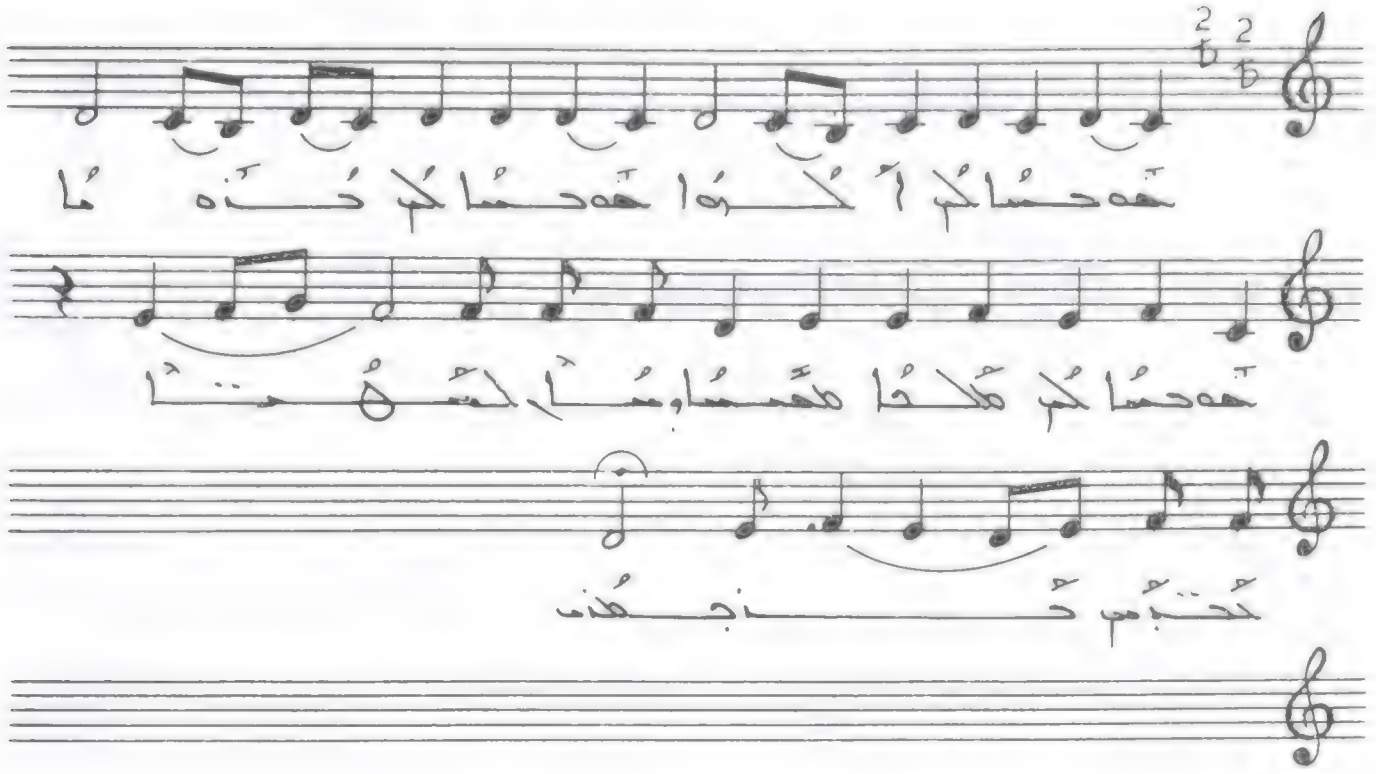

ܡܪܝܡܐ ܬܠܝܐ ܡܪܝܡܐ ܕܡܫܝܚܐ ،
ܡܪܝܡܐ ܡܫܝܚܬܐ ܘܡܪܝܡܐ ܕܐܠܗܐ ،
ܡܪܝܡܐ ܕܐܝܬܝܗ ܠܡܫܝܚܐ ܘܠ

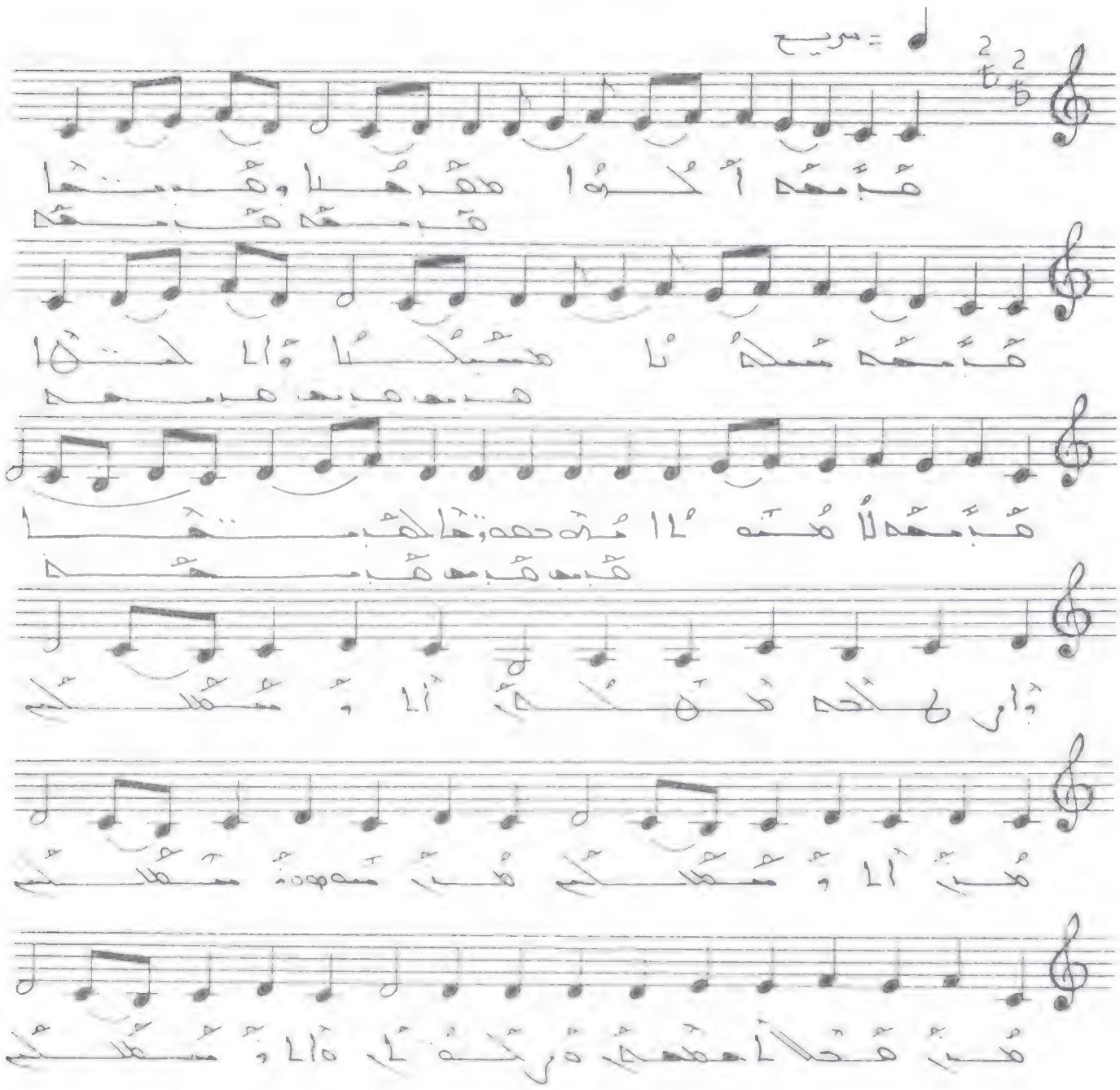

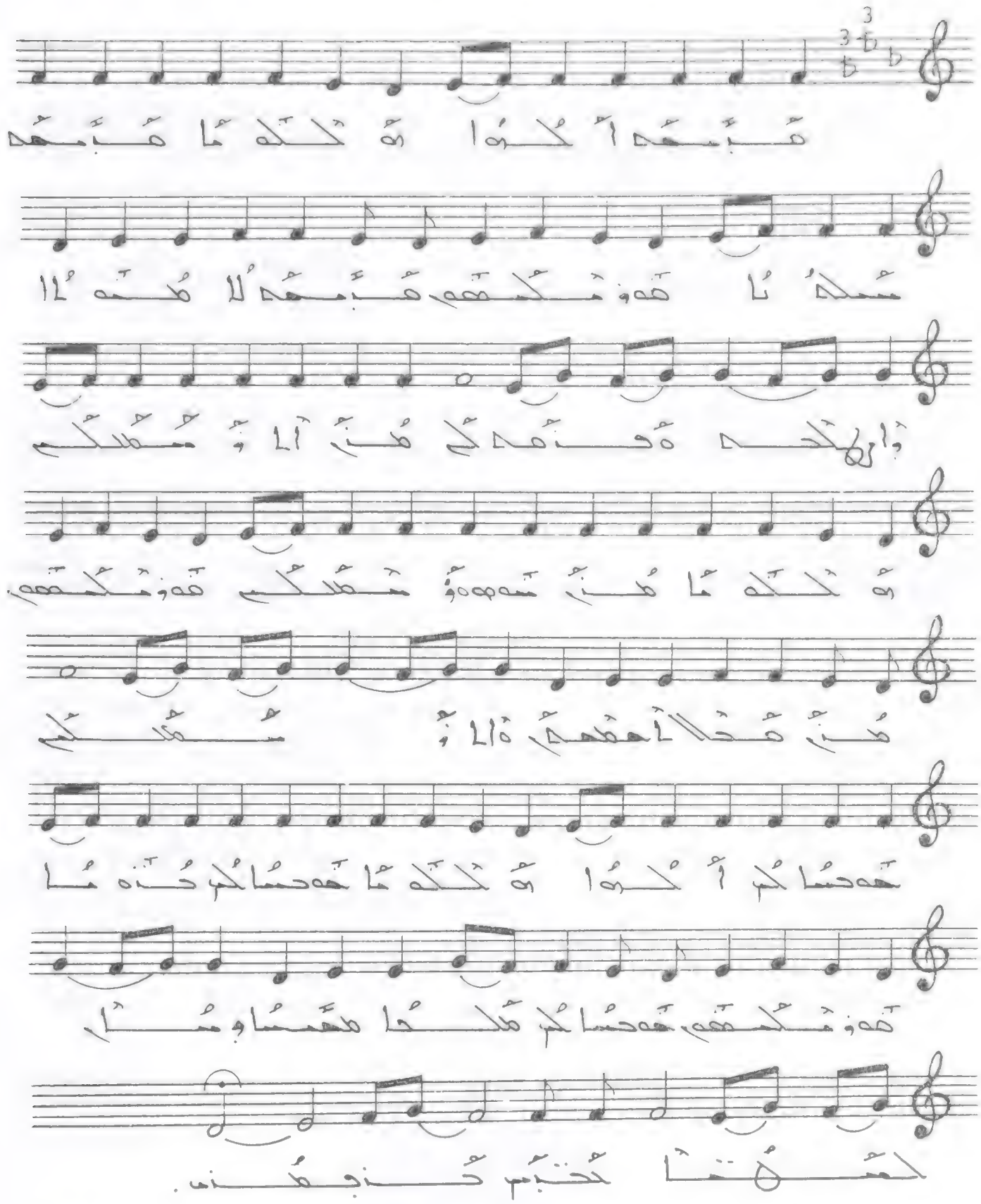

مُبعَد أُكدُا وَكلَمَا، مُبعَد مُملَانَا هوَمكُمهِ
مُبعَد لَامُمهُلَا وَإِرلَاحَه وَذَمَه كَي. مُـــنَ
آلَاوَمُمكَي وَكلَمَا. مُـــنَ مَمهَه وَمُـــمَكَي
هوَمكُمهِ. مُنَ مَحَلَا أَحمَمَي وَالَاوَمُمكَي
هوحُمَا كُم أُكدُا وَكلَمَا. هوحُمَا
كُم دُنَمَا هوَمكُمهِ. هوحُمَا كُم مَلكَا هحُمَا
وَمَاي لحُمَّتَا تُحتَبُم دُنجَعُن.

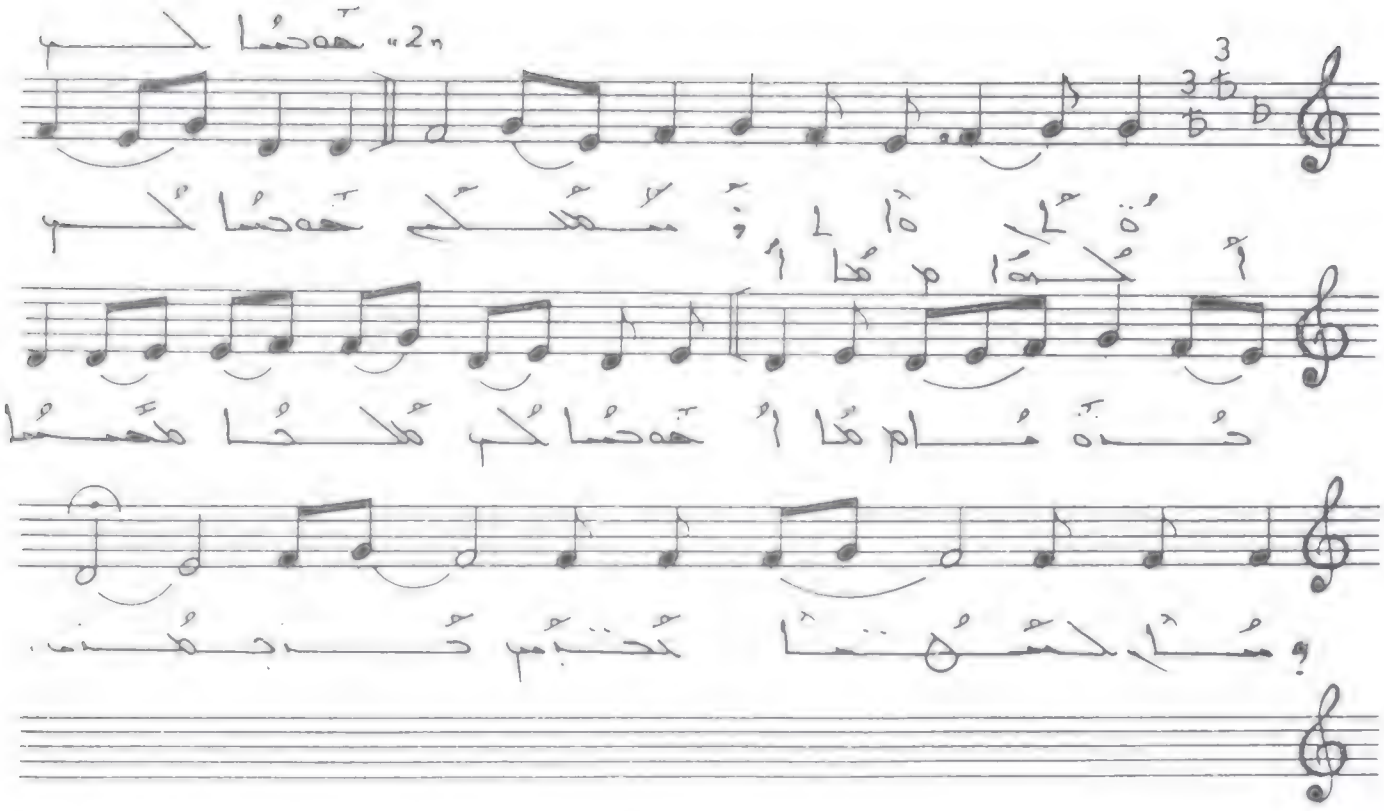

ܒܪܚܡܐ ܐܟܘܪܐ ܒܪܚܡܐ ܡܠܟܐ ܒܪܚܡܐ ܠܐ
ܡܢܐ ܕܐܝܬܝܗ ܡܠܟܘܬܟܘܢ ܕܐܢܬܘܢ ܡܢ
ܐܢܬܘܢ ܡܢ ܫܡܝܐ ܘܐܢܬܘܢ ܡܢ ܐܪܥܐ
ܐܪܥܝܐ ܘܪܘܚܐ ܕܐܢܬܘܢ . ܚܘܣܐ ܟܝ
ܐܟܘܪܐ ܚܘܣܐ ܟܝ ܕܢܐ ܚܘܣܐ ܟܝ ܡܠܟܐ
ܚܝܝܐ ܘܡܐܝ ܚܝܬܗܐ ܢܬܒܪܟ ܕܢܒܥܐ .

مدحة الحوا: محمد وهبا

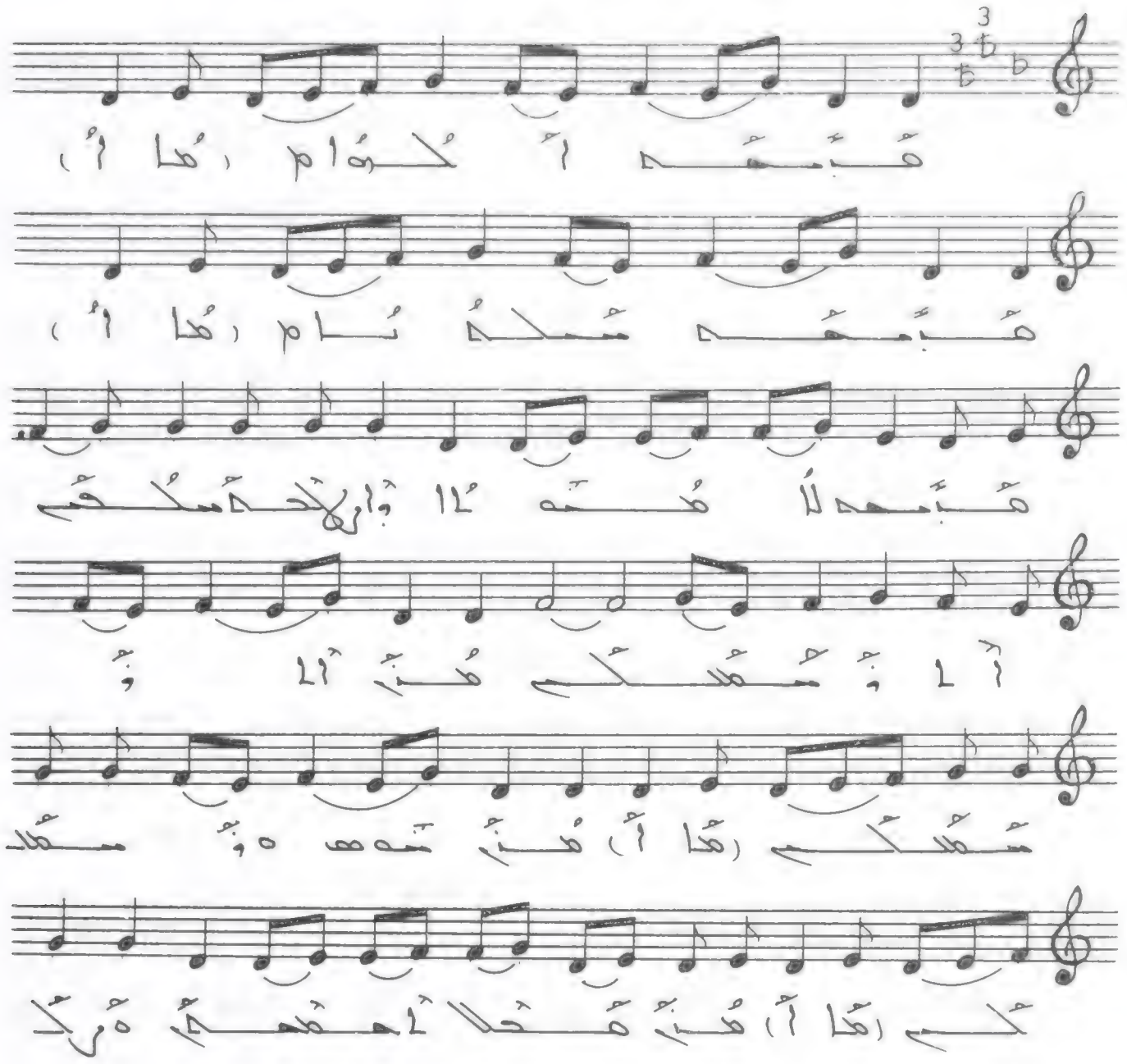

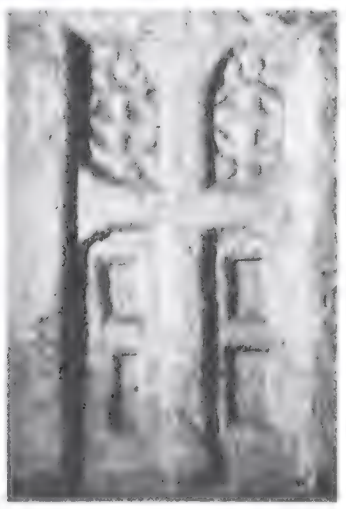

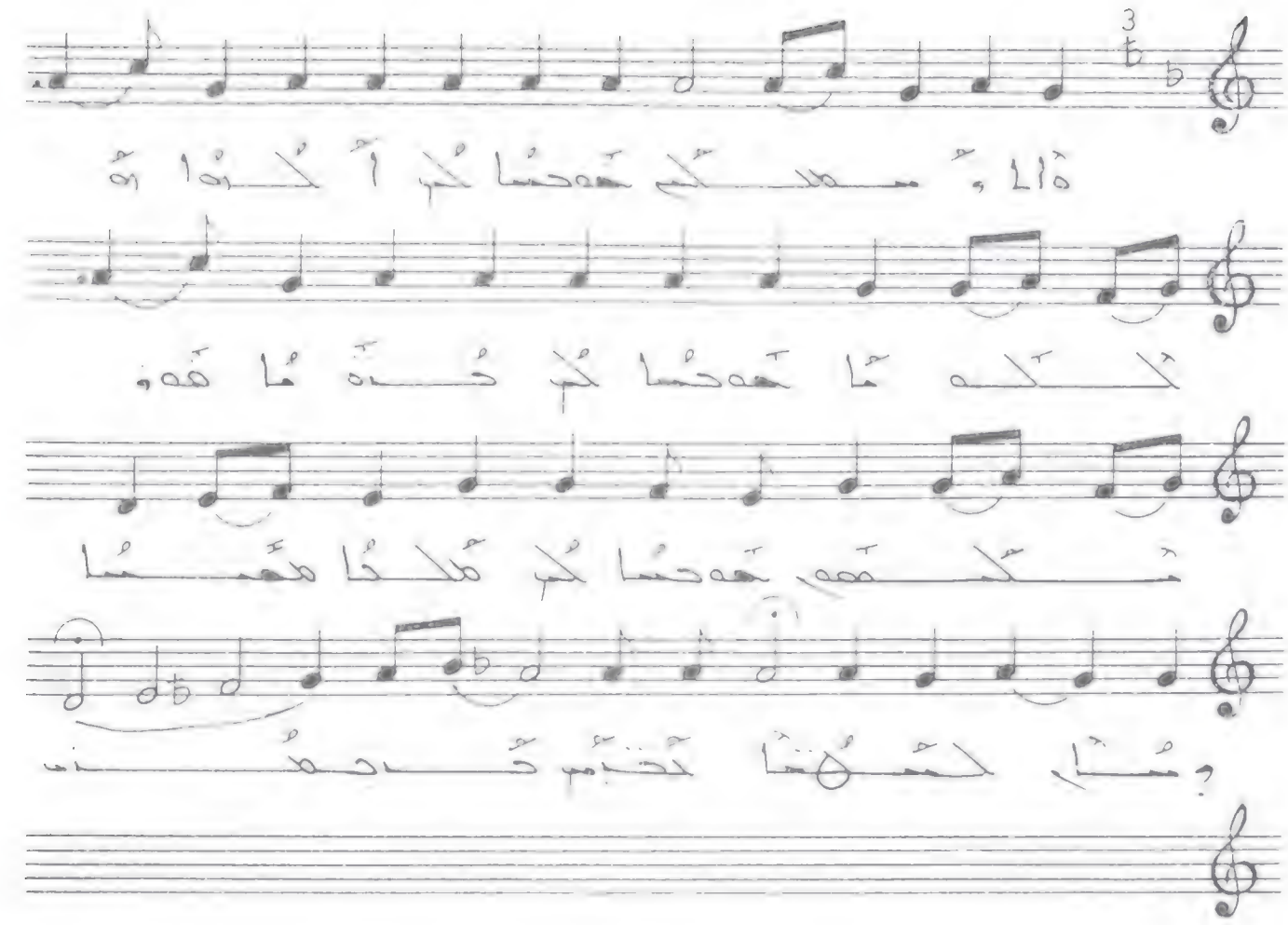

ܡܒܫܪܐ ܐܝܟܢܐ ܕܡܠܟܐ ، ܡܒܫܪܐ ܫܠܝܛܐ ܕܡܠܟܘܬܐ
ܡܒܫܪܐ ܠܐܡܝܢܐ ܘܪܚܡܢܐ ܕܐܠܗܐ . ܡܢ
ܐܠܦܝܢܟܘܢ ܡܠܟܐ . ܡܢ ܫܘܬܦܘܬܟܘܢ
ܕܡܠܟܘܬܐ . ܡܢ ܩܠܐ ܐܝܬܝܗ ܘܪܚܡܐ
ܕܐܠܦܝܢܟܘܢ . ܚܝܝܐ ܠܟ ܐܝܟܐ ܡܠܟܐ ، ܚܝܝܐ
ܠܟ ܫܘܬܦܐ ܕܡܠܟܘܬܐ ، ܚܝܝܐ ܠܟ ܡܠܟܐ ܕܚܝܐ
ܘܡܐܝ ܠܥܠܡܐ ܬܩܘܡ ܩܕܡܘܗܝ .

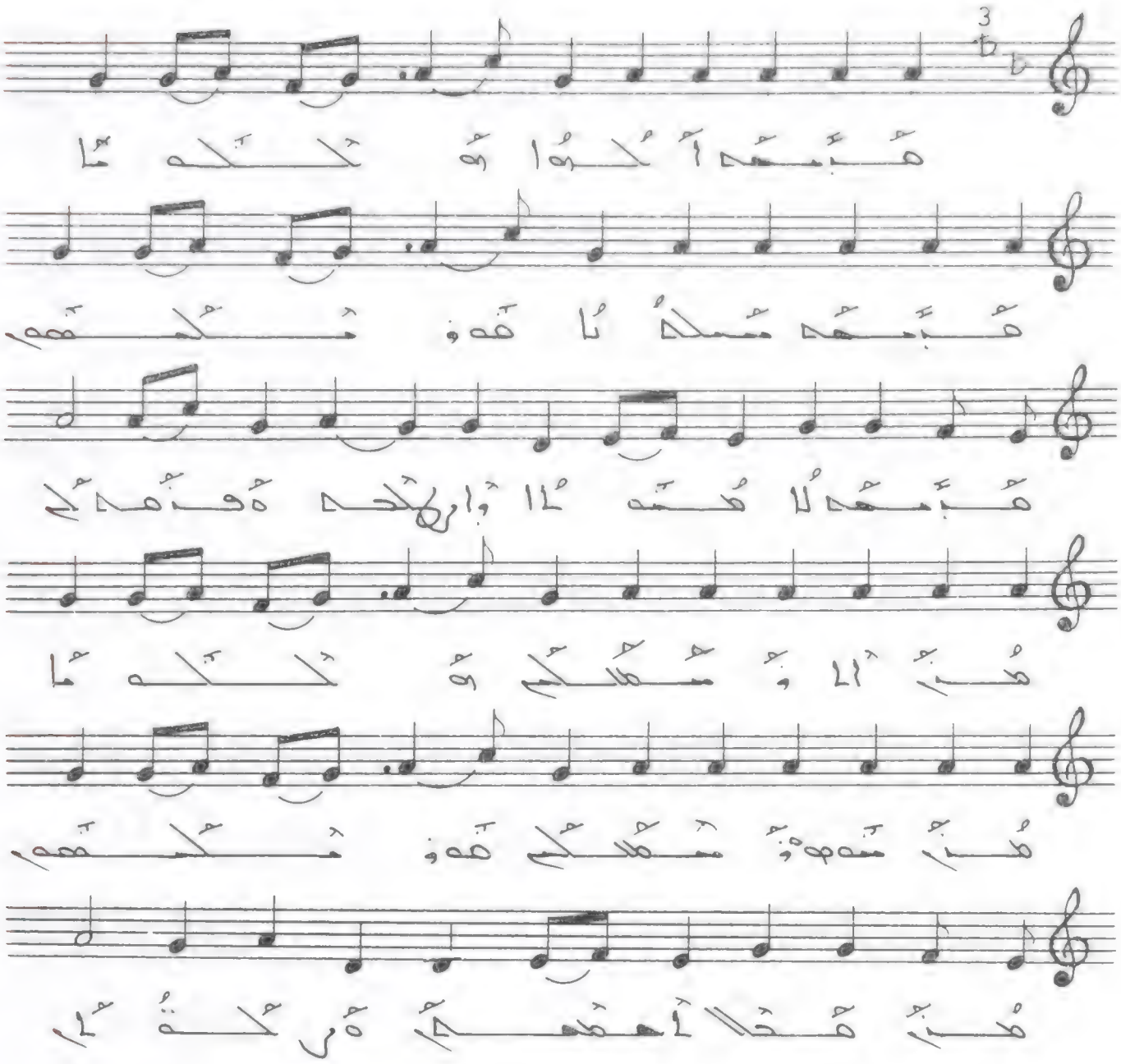

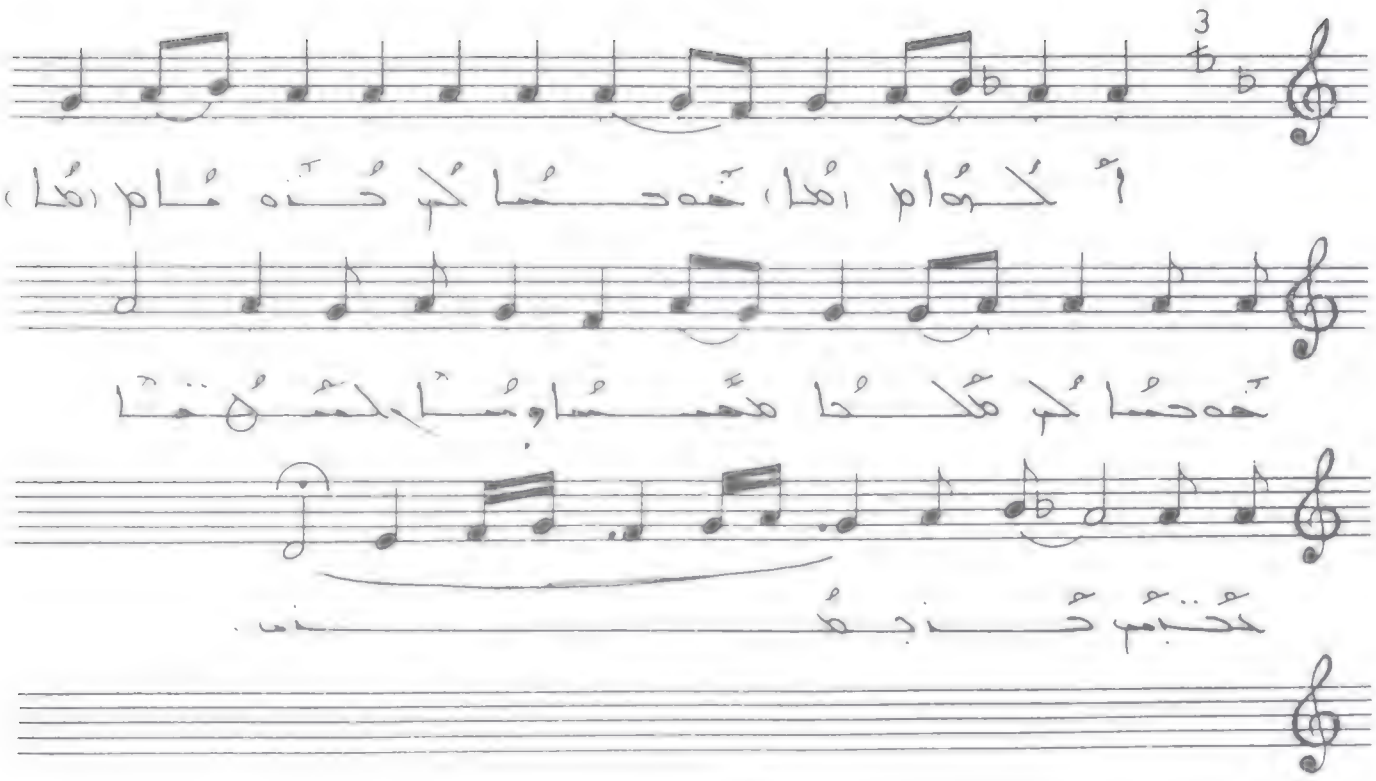

ܡܪܝܡ ܐܟܘܢܐ ܡܪܝܡ ܡܠܟܬܐ ܡܪܝܡ ܠܐ
ܡܫܬܐ ܘܐܠܗܐ ܡܠܟܟܘܢ ܐܢܬܘܢ ܡܢ
ܐܢܬܘܢ ܡܢ ܫܡܝܐ ܘܢܡܠܟܟܘܢ ܡܢ ܡܠܟܐ
ܥܠܡܐ ܘܡܠܟܘܬܟܘܢ ܐܢܬܘܢ . ܚܝܐ ܟܡ
ܐܟܘܢܐ ܚܝܐ ܟܡ ܕܢܗܘܐ ܚܝܐ ܟܡ ܡܠܟܐ
ܚܝܐ ܘܡܐܝ ܕܢܫܬܗܐ ܢܬܪܡ ܕܢܒܟܘܢ .

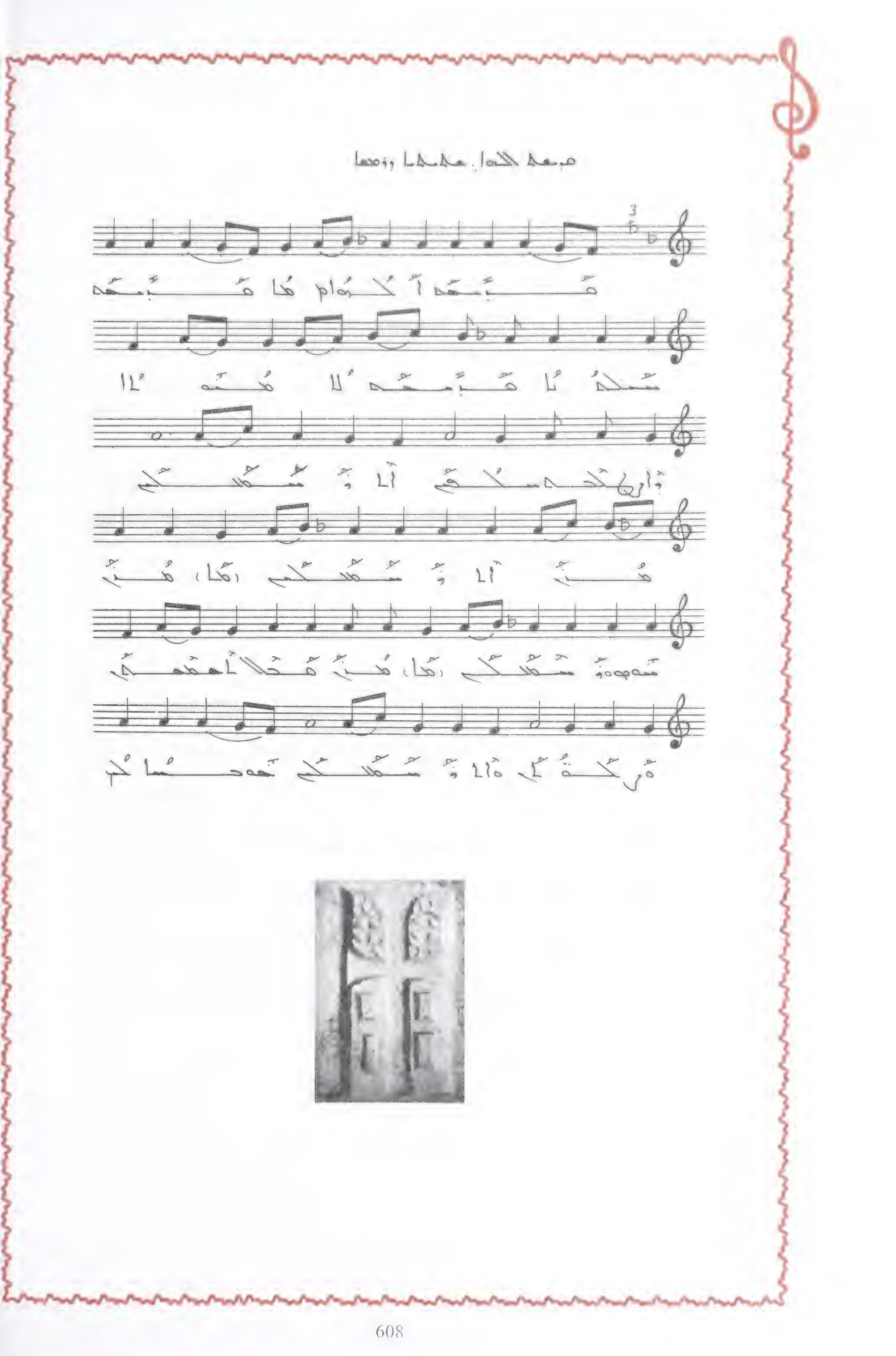

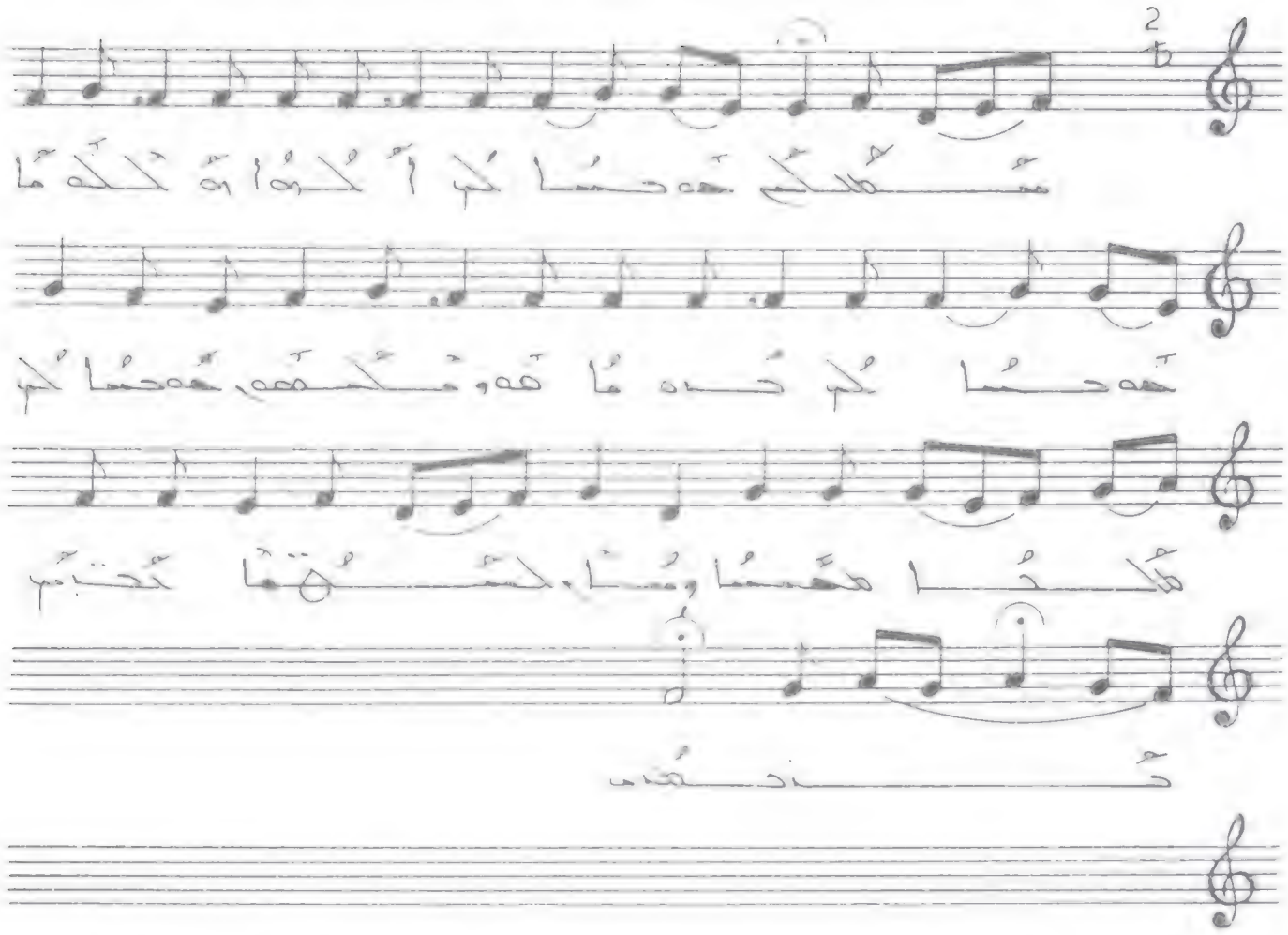

ܒܪܝܟ ܐܒܐ ܡܠܟܐ ، ܒܪܝܟ ܡܫܝܚܐ ܕܡܠܟܘܬܟ ،
ܒܪܝܟ ܠܡܪܝܡܐ ܒܐܪܡܠܬܐ ܕܒܝܬܟ . ܡܢ
ܥܠܡܐ ܥܠܡܝܢ ܡܠܟܐ . ܡܢ ܫܡܝܐ ܘܡܫܝܚܐ
ܕܡܠܟܘܬܟ . ܡܢ ܫܡܝܐ ܐܝܟܢܐ ܕܒܪܝܬܐ
ܕܥܠܡܐ . ܫܡܝܢ ܐܒܐ ܡܠܟܐ ، ܫܡܝܢ
ܒܪܝܟ ܡܪܝܡ ، ܫܡܝܢ ܒܪܝܟ ܡܫܝܚܐ
ܘܡܪܝ ܫܡܝܗܘܢ ܩܕܝܫܐ ܕܢܬܩܕܫ .

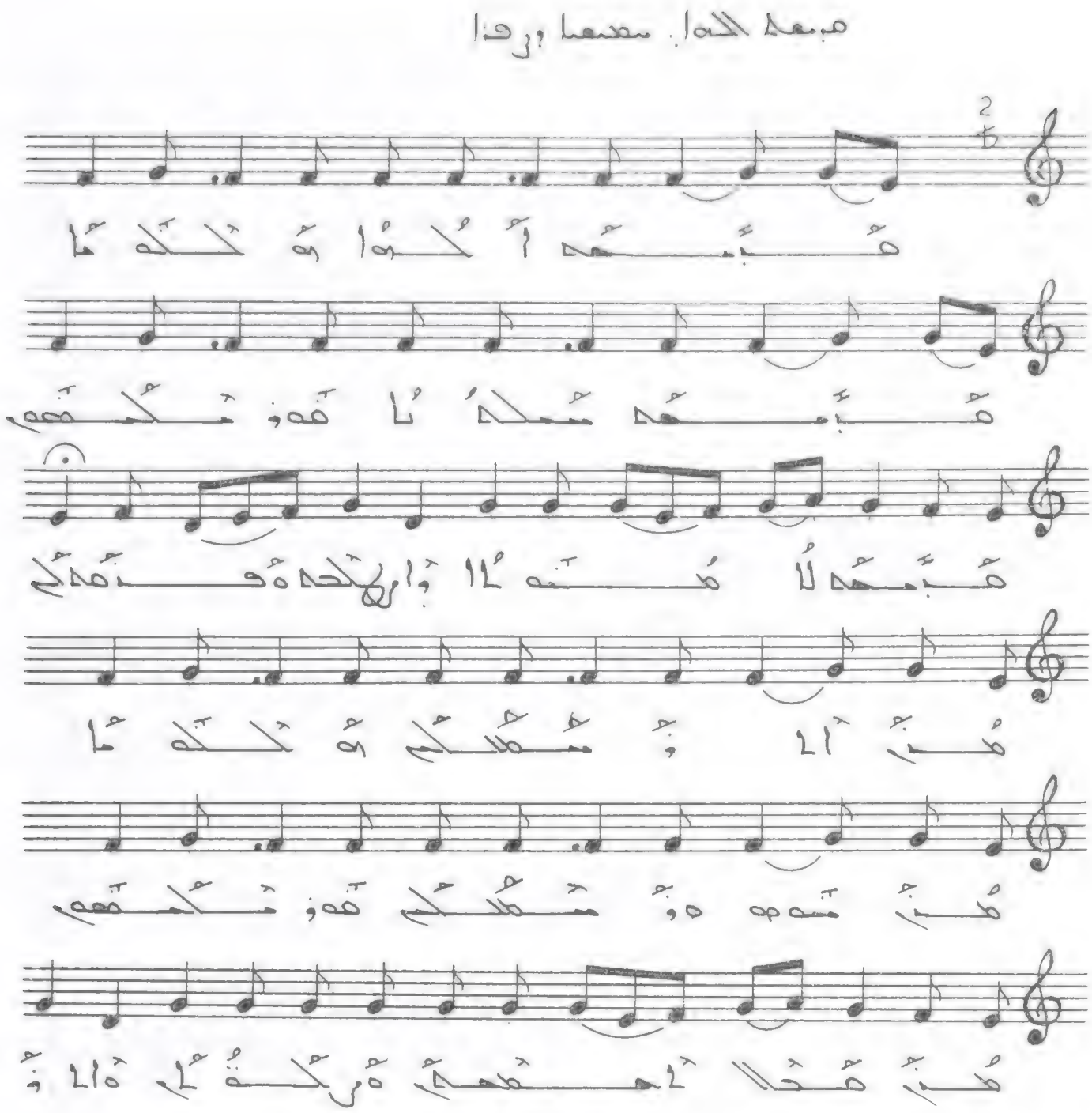

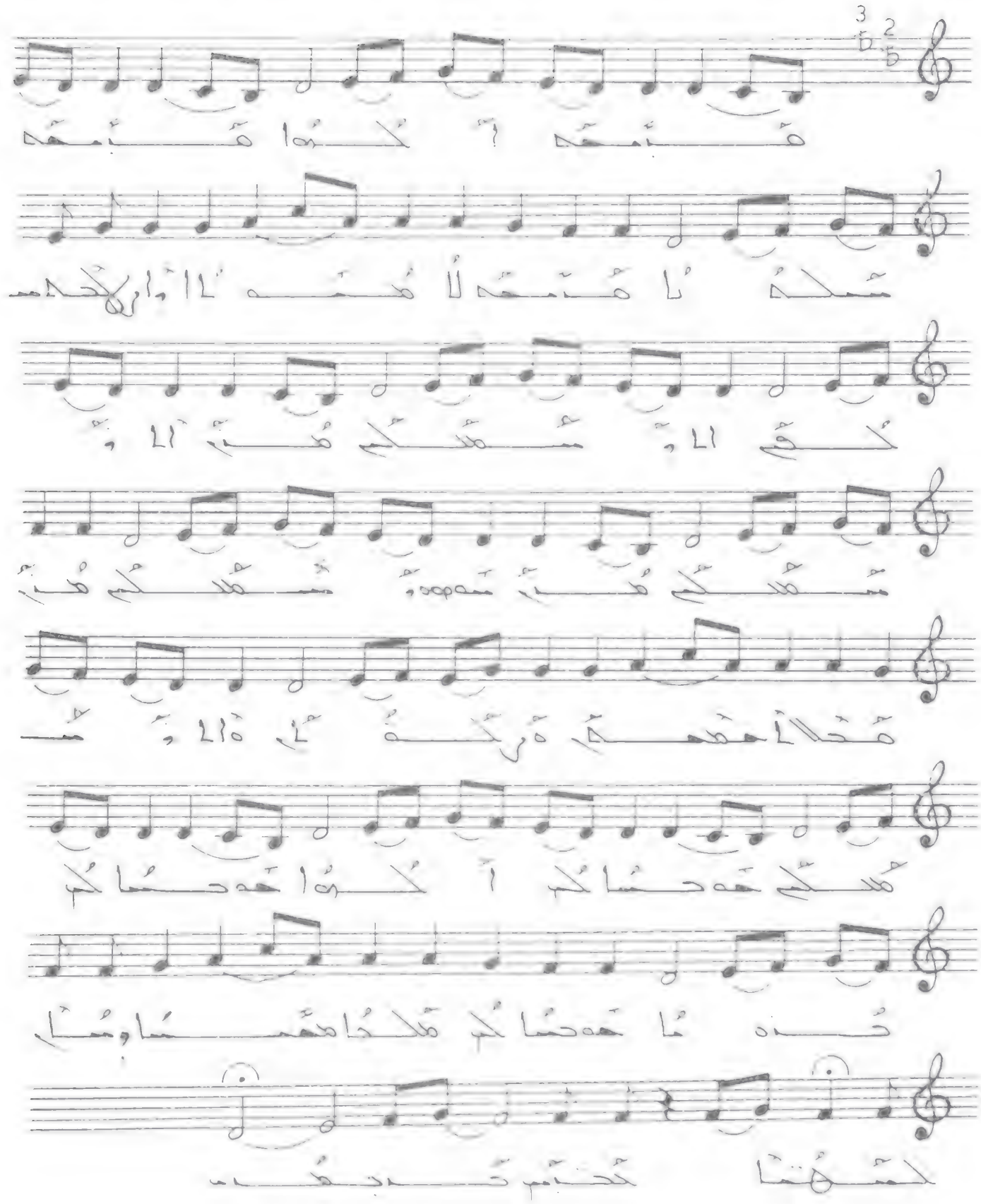

قبعة الحلو، نحنا وردا

قبعة أكلوا قبعة سمكانا قبعة لا
همالا وإرلاحه سكوم آلا وسمكلكم هز
آلا وسمكلكم هز سمه ه وسمكلكم هز همالا
آحمحه ه ولكتولا ه آلا وسمكلكم . هه حسا كم
أكلوا هه حسا كم حذه ما هه حسا كم ملكنا
همسا وسام لحتها تختم حذبعد .

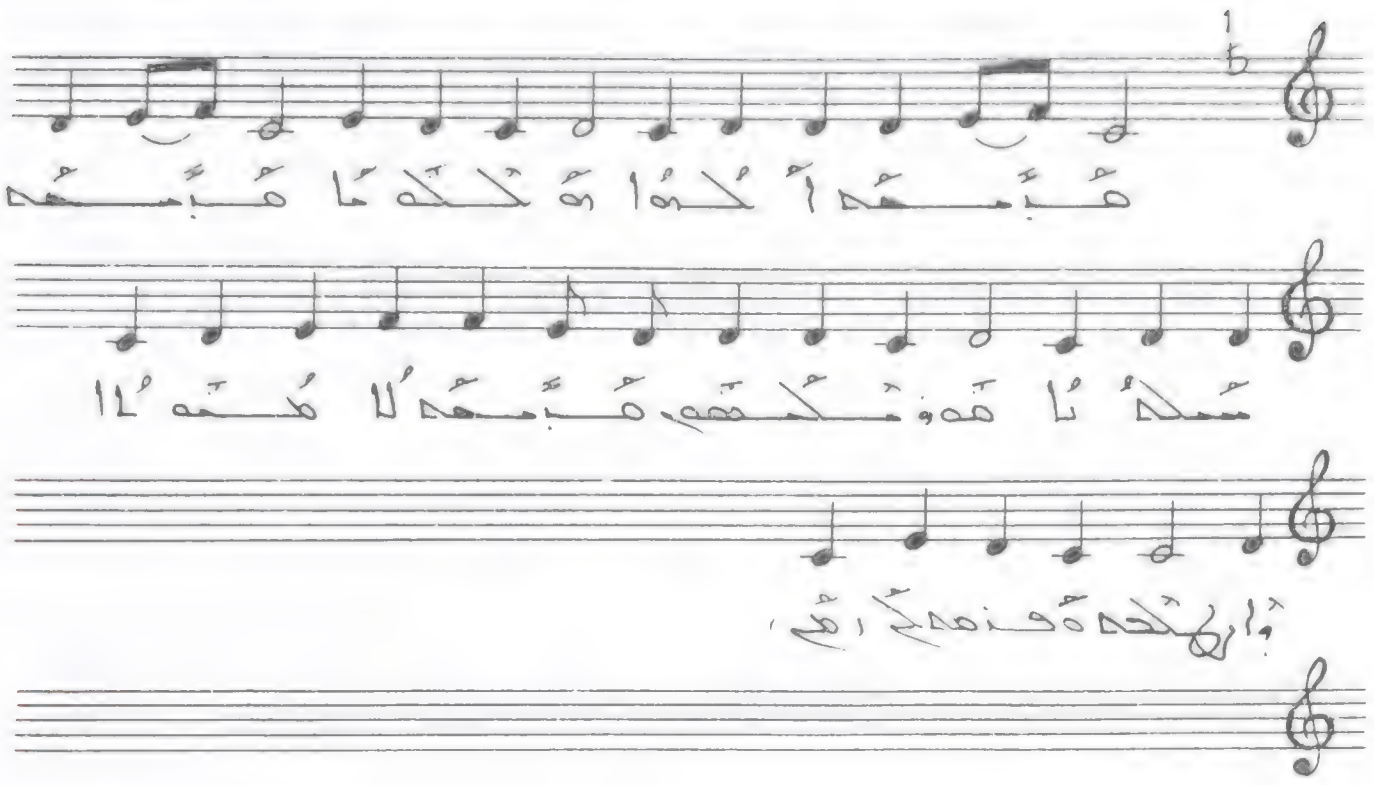

ܡܪܝܡ ܐܡܐ ܘܬܠܬܐ ܕܝܘܡܐ

ܡܪܝܡ ܐܡܐ ܕܐܠܗܐ ، ܡܪܝܡ ܡܠܟܬܐ ܕܫܡܝܐ
ܡܪܝܡ ܠܐܡܗܬܐ ܘܐܪܡܠܬܐ ܕܥܡܗ

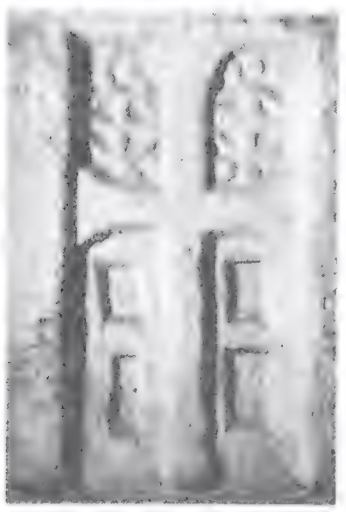

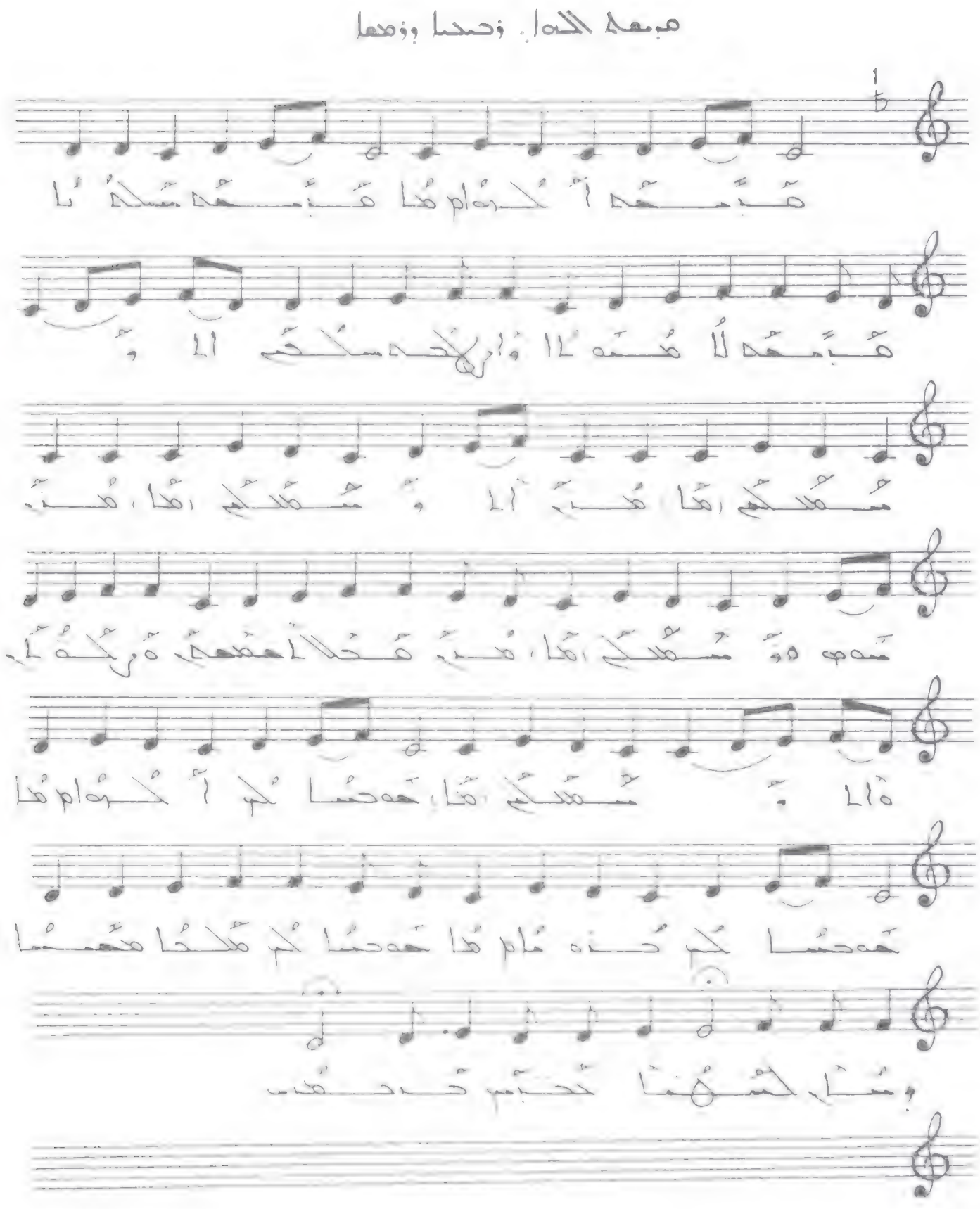

قربعه أكوا قربعه مملكا قربعه لا
همها وإرلاحه ملكم آلا مملكم هز
آلا مملكم هز مهه ه ومملكم هز هحلا
آهحهي ه ولكتوي ه آلا مملكم . هههما كم
أكوا هههما كم حزه ما هههما كم ملكا
هههما ومام لحتها تحبم حزبعه .

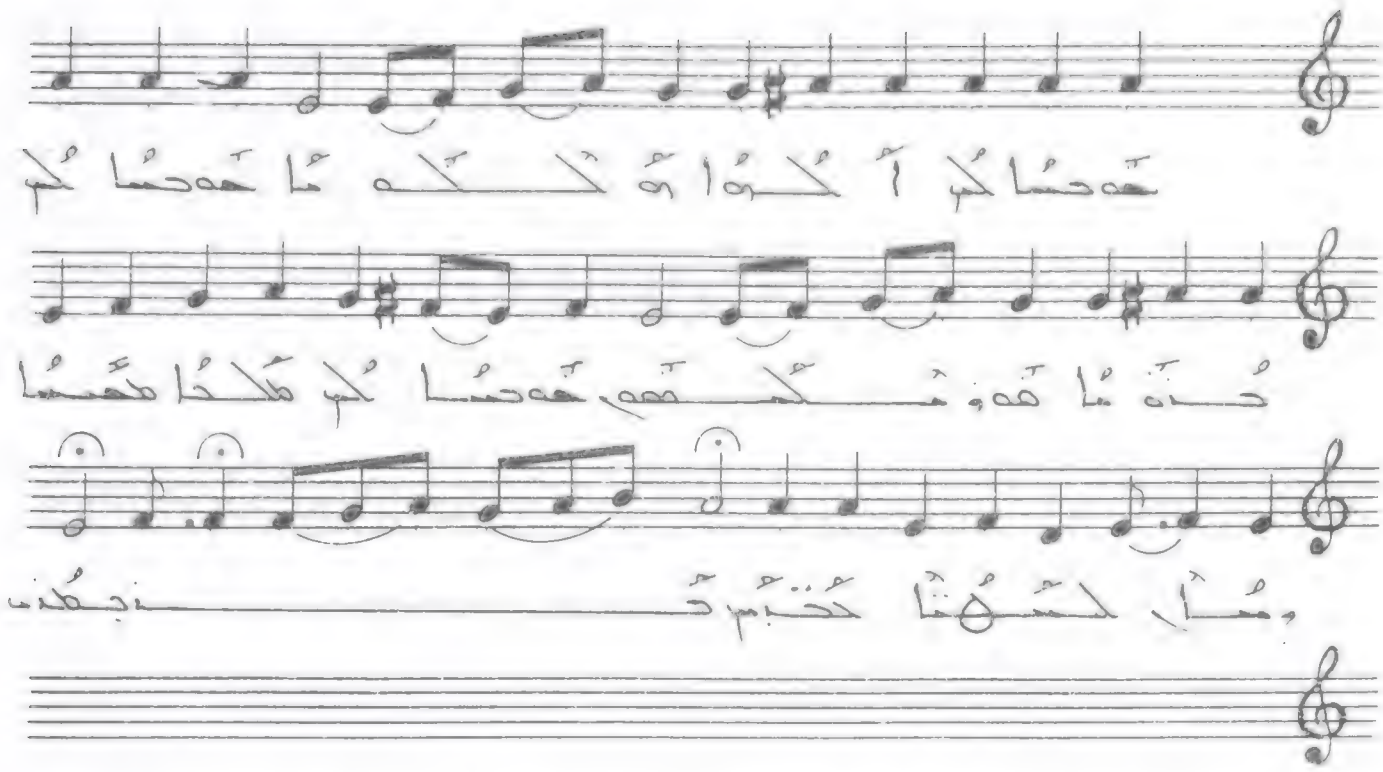

ܒܪܝܟ ܐܠܗܐ ܡܠܟܐ ، ܒܪܝܟ ܫܡܗܬܐ ܕܡܪܝܡܐ
ܒܪܝܟ ܠܥܠܡܐ ܘܥܠܡܝ ܥܠܡܝܐ . ܡܢ
ܐܠܦܝܢܟܝ ܡܠܟܐ . ܡܢ ܡܪܝܡ ܘܦܝܢܟܝ
ܕܡܪܝܡܐ . ܡܢ ܡܠܟܐ ܕܫܡܝܐ ܘܐܪܥܐ
ܘܐܠܦܝܢܟܝ . ܕܡܪܝ ܟܠ ܐܠܗܐ ، ܕܡܪܝ
ܟܠ ܥܕܬܐ ܕܡܪܝܡܐ ، ܕܡܪܝ ܟܠ ܡܠܟܐ ܕܫܡܝܐ
ܘܐܪܥܐ ܚܝܠܬܐ ܕܟܒܘܫ ܥܕܬܐ .

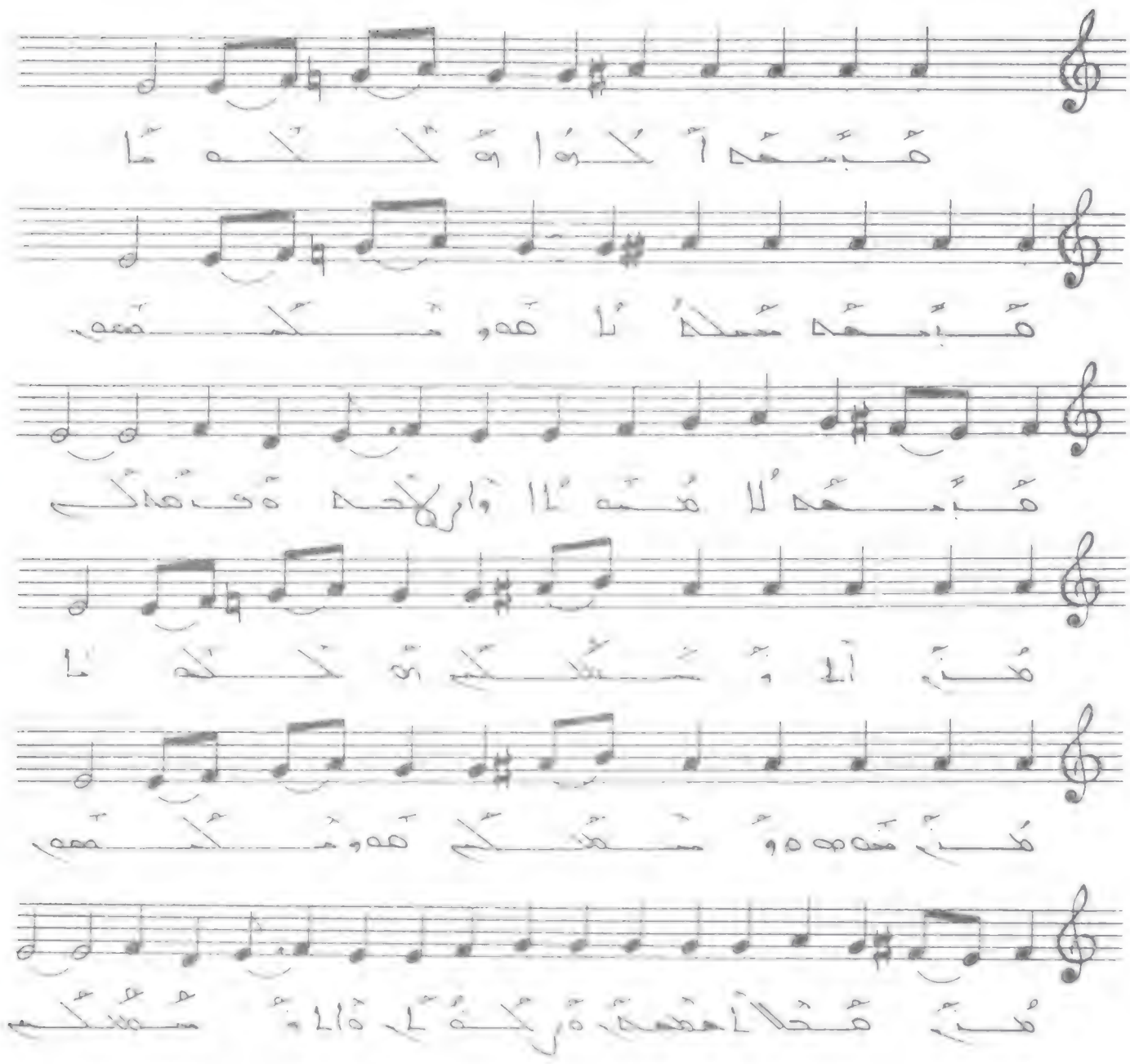

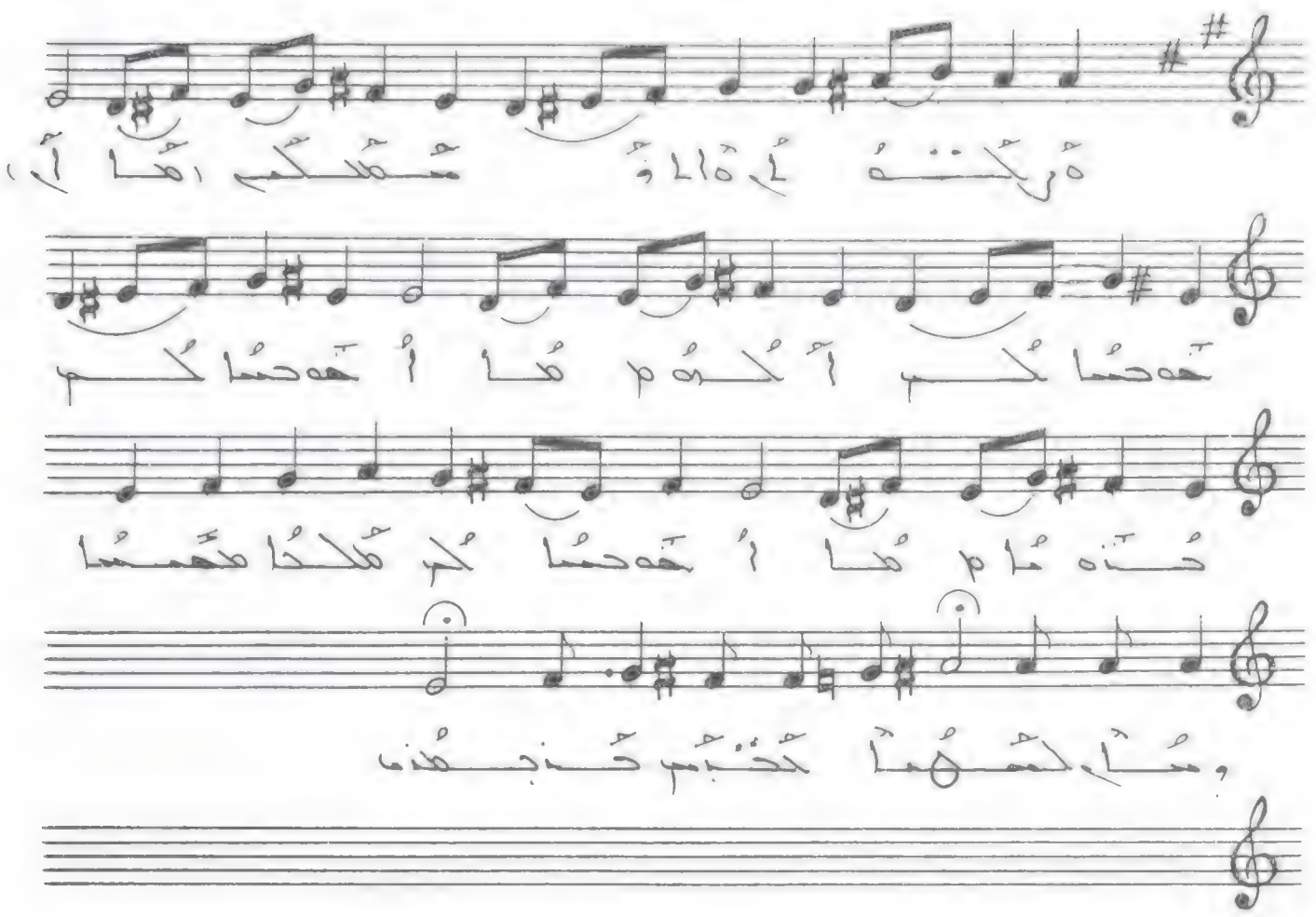

ܡܪܝܡܐ ܐܝܬܝܐ ܡܫܝܚܐ ܐܠܗܐ ܕܝܠܢ
ܕܝܢܐ ܐܠܗܐ ܡܫܝܚܐ ܐܝܬܝܐ ܡܪܝܡ
ܡܢ ܡܠܟܘܬܐ ܕܫܡܝܐ ܠܥܠܡ ܥܠܡܝܢ
ܘܫܠܝܛܘܬܐ ܕܟܠܗ ܐܪܥܐ ܒܝܕ ܡܠܟܐ ܕܫܡܝܐ

ܐܒܐ ܕܒܪܝܐ ܘܪܘܚܐ ܩܕܝܫܐ ܚܕ ܐܠܗܐ ܚܝܐ ܘܩܝܡܐ
ܡܫܝܚܐ ܕܐܝܬ ܠܗ ܫܘܠܛܢܐ ܕܥܠܡ ܥܠܡܝܢ ܘܥܕܡܐ ܕܥܠܡܐ
ܐܡܝܢ ܐܡܝܢ ܐܡܝܢ ܗܠܝܠܘܝܐ ܗܠܝܠܘܝܐ ܗܠܝܠܘܝܐ ܗܠܝܠܘܝ

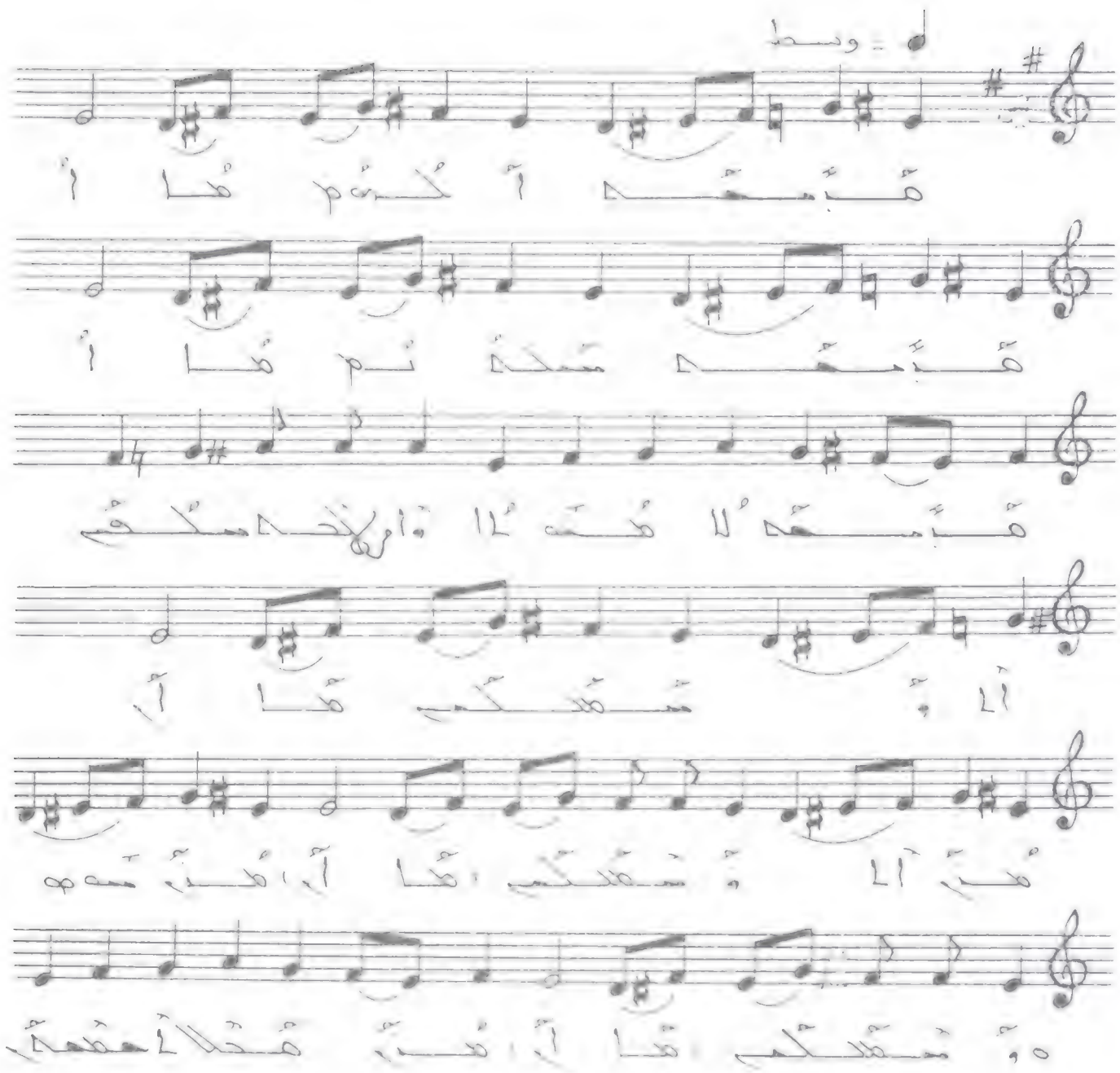
مبعد الحداء الحمام ووضعا
وسط

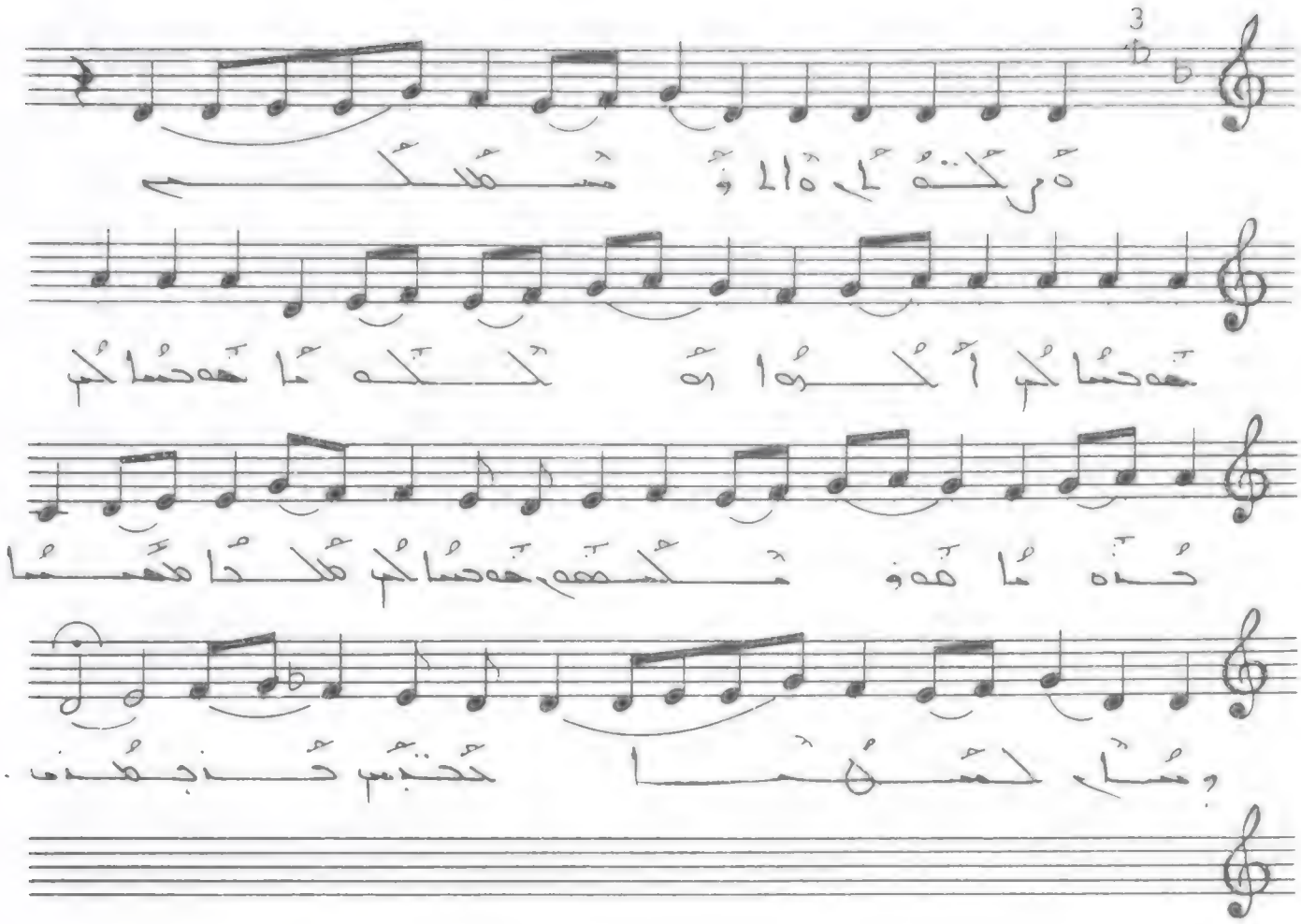

ܒܝܬܗ ܕܐܠܗܐ ܡܠܟܐ

ܕܚܝܐ ܐܝܟܢܐ ܕܐܠܗܐ ܡܠܟܐ ܕܚܝܐ

ܕܢܗ ܡܐܢܐ ܡܠܟܘܬܗ ܕܐܠܗܐ ܡܠܟܐ ܕܚܝܐ

ܘܡܐܝ ܠܡܢܗ ܢܬܒܣܡ ܢܢܒܥܢ .

ܒܝܬܗ ܐܝܟܢܐ ܡܠܟܐ ، ܒܝܬܗ ܡܠܐܢܐ ܕܡܠܟܘܬܐ
ܒܝܬܗ ܠܐܡܢܐ ܘܐܪܡܠܬܗ ܕܢܗܝܠ . ܡܢ
ܐܠܦܡܠܟܐ ܡܠܟܐ . ܡܢ ܡܢܗ ܕܢܡܠܟ
ܡܠܟܘܬܐ . ܡܢ ܩܕܡ ܐܝܬܝܗ ܕܪܒܬܐ
ܕܐܠܦܡܠܟ . ܕܚܝܐ ܐܝܟܢܐ ܡܠܟܐ . ܕܚܝܐ
ܐܝܟ ܕܢܗܘܐ ܡܠܟܘܬܐ ، ܕܚܝܐ ܐܝܟ ܡܠܟܐ ܕܚܝܐ
ܘܡܐܝ ܠܡܢܗ ܢܬܒܣܡ ܢܢܒܥܢ .

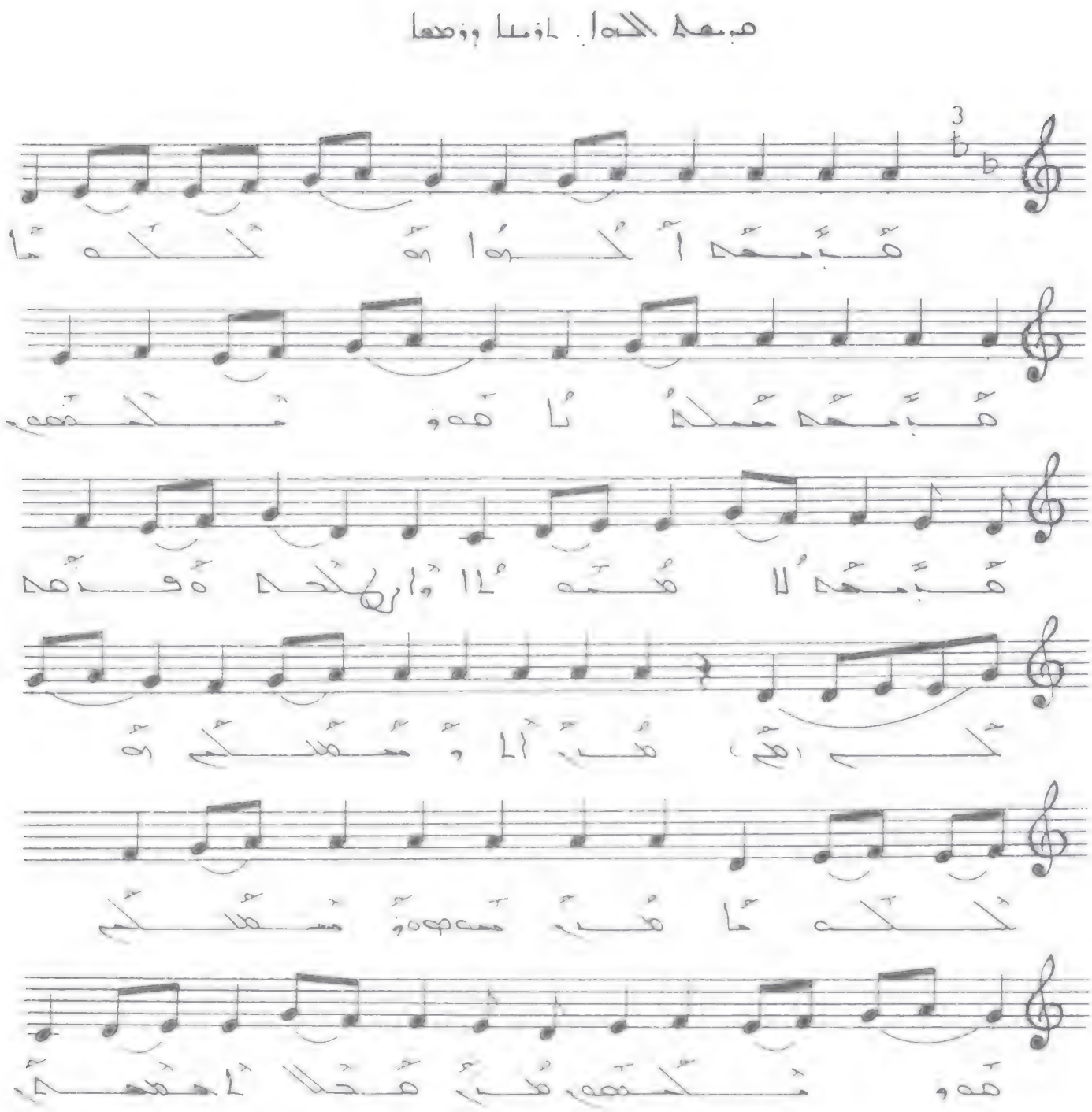

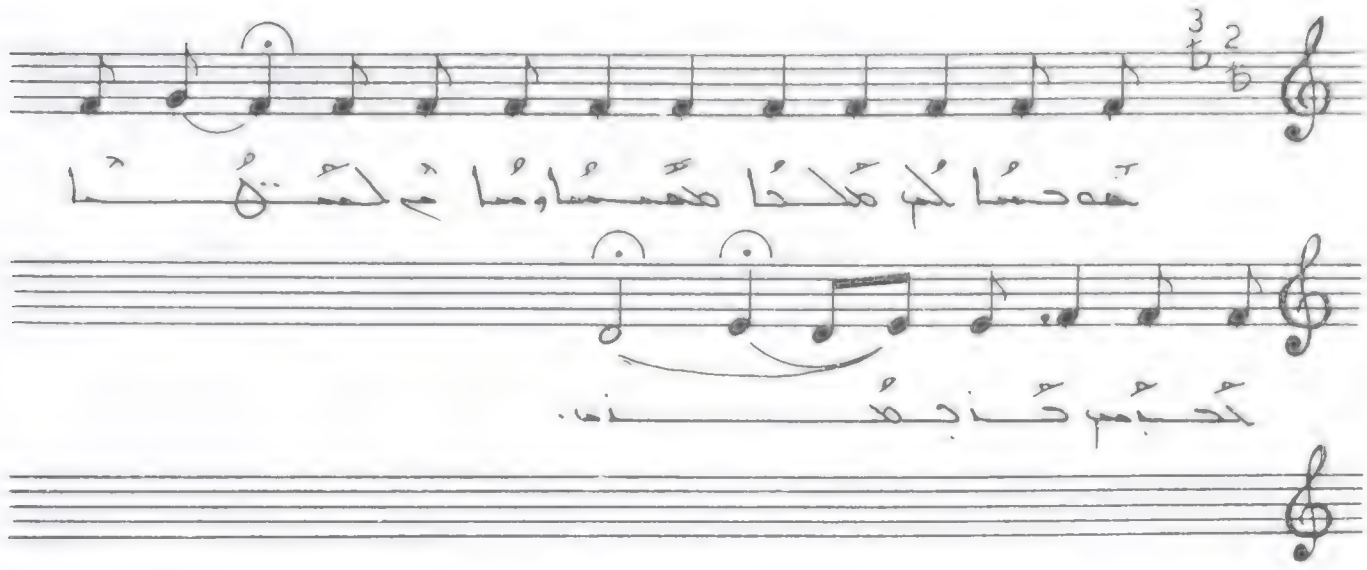

ܡܪܝܡ ܐܟܘܢܐ ܡܪܝܡ ܡܠܟܬܐ ܡܪܝܡ ܠܐ
ܡܫܝܚܐ ܘܐܪܝܟܬܐ ܡܠܟܘܬܟܘܢ ܡܢ
ܐܠܗܘܬܟܘܢ ܡܢ ܫܡܝܐ ܘܐܬܝܬܟܘܢ ܡܢ ܩܕܡ
ܐܒܘܗܝ ܘܪܘܚܐ ܕܐܠܗܘܬܟܘܢ . ܚܛܝܬܟܘܢ
ܐܟܘܢܐ ܚܛܝܬܟܘܢ ܕܟܠܗܝ ܚܛܝܬܟܘܢ ܡܠܟܬܐ
ܕܫܡܝܐ ܘܡܐܪܥܐ ܠܥܠܡܐ ܕܥܠܡܝܢ .

مبعد الحمار. أوسا وزمعا

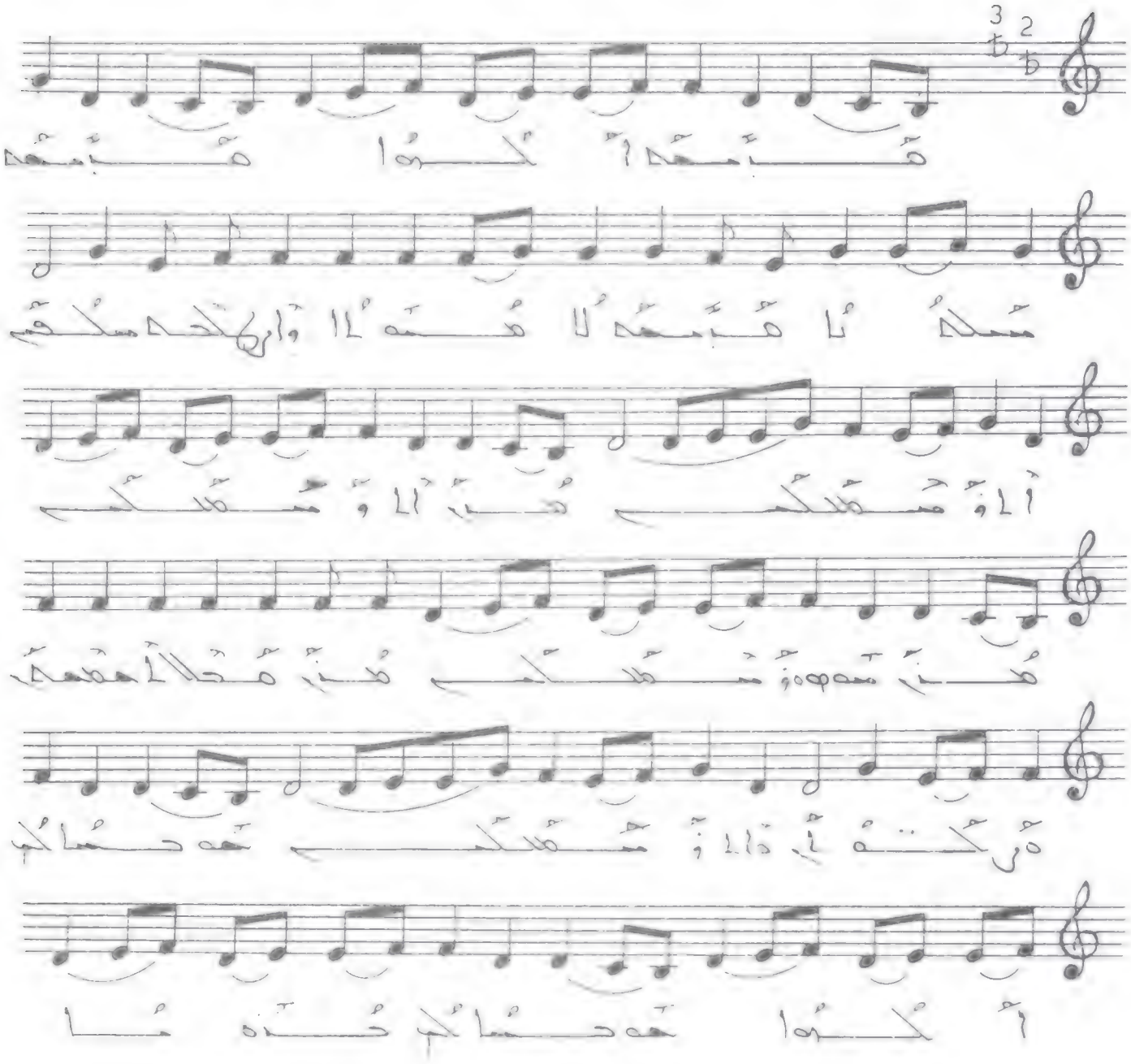

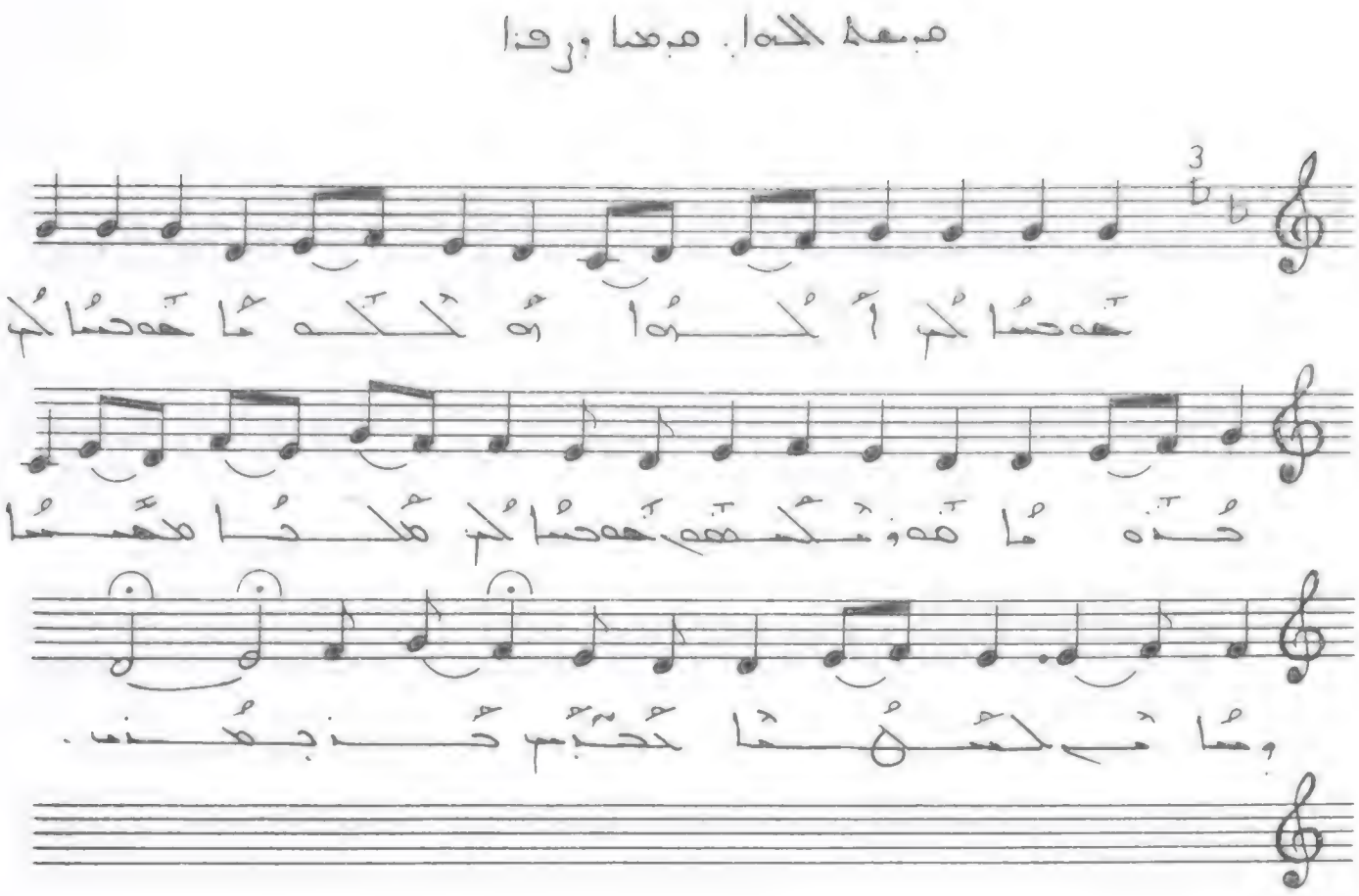

ܒܪܚܡܐ ܐܠܗܐ ܡܠܟܐ ، ܒܪܚܡܐ ܡܫܝܚܐ ܡܦܪܩܢܐ
ܒܪܚܡܐ ܠܥܠܡܐ ܕܐܬܝܐ ܕܢܐܬܐ . ܡܢ
ܐܠܦܝܢܟܝ ܡܠܟܐ . ܡܢ ܫܡܝܐ ܕܦܝܢܟܝ
ܡܦܪܩܢܐ . ܡܢ ܡܠܐ ܐܝܬܝܗ ܕܪܚܡܐ
ܕܐܠܦܝܢܟܝ . ܚܝܝܐ ܥܠ ܐܠܗܐ ، ܚܝܝܐ
ܥܠ ܥܕܬܐ ܡܦܪܩܢܐ ، ܚܝܝܐ ܥܠ ܡܠܟܐ ܫܡܝܐ
ܘܐܪܥܐ ܫܠܝܡܐ ܥܒܝܕ ܥܕܒܢ .

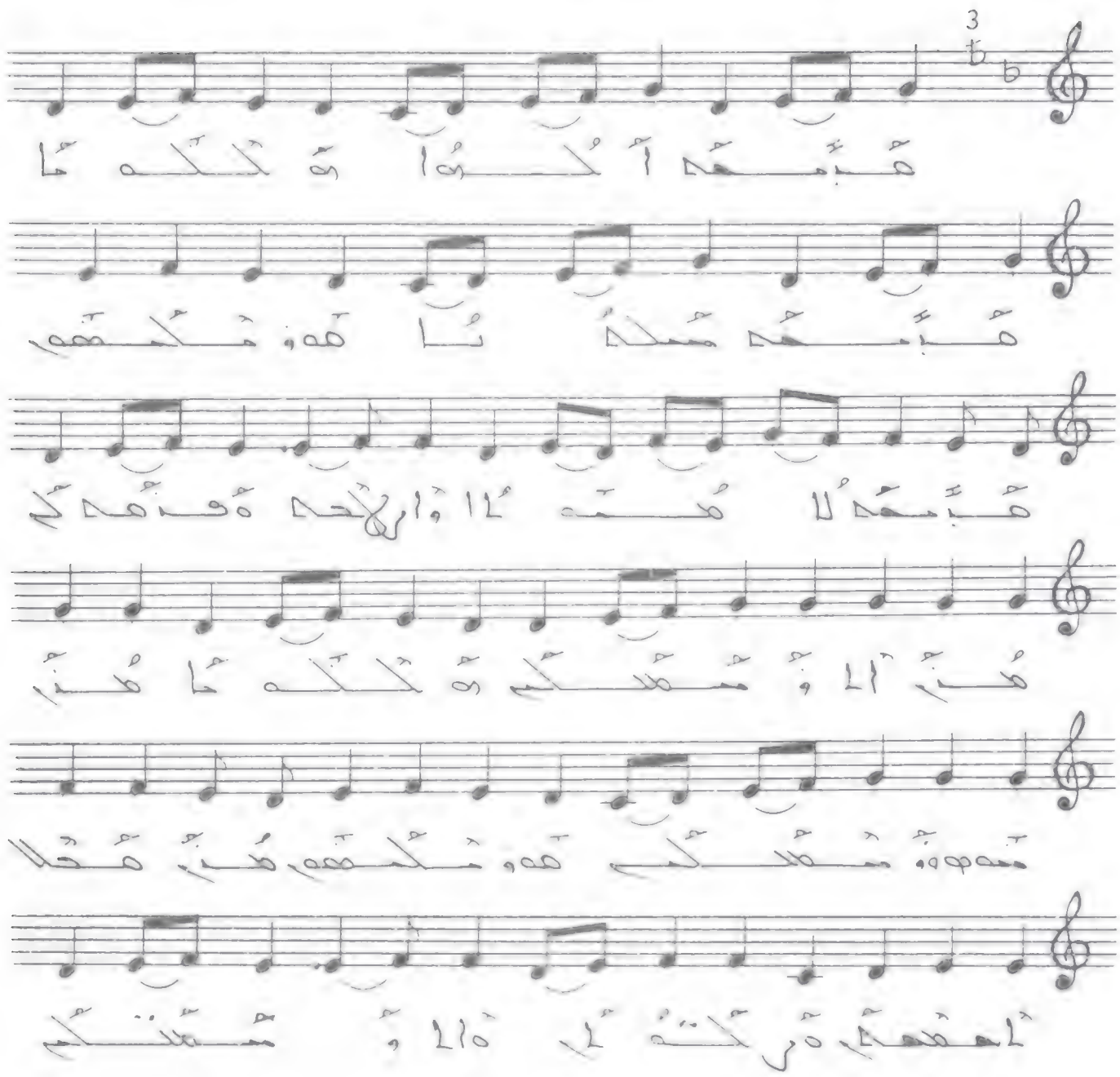

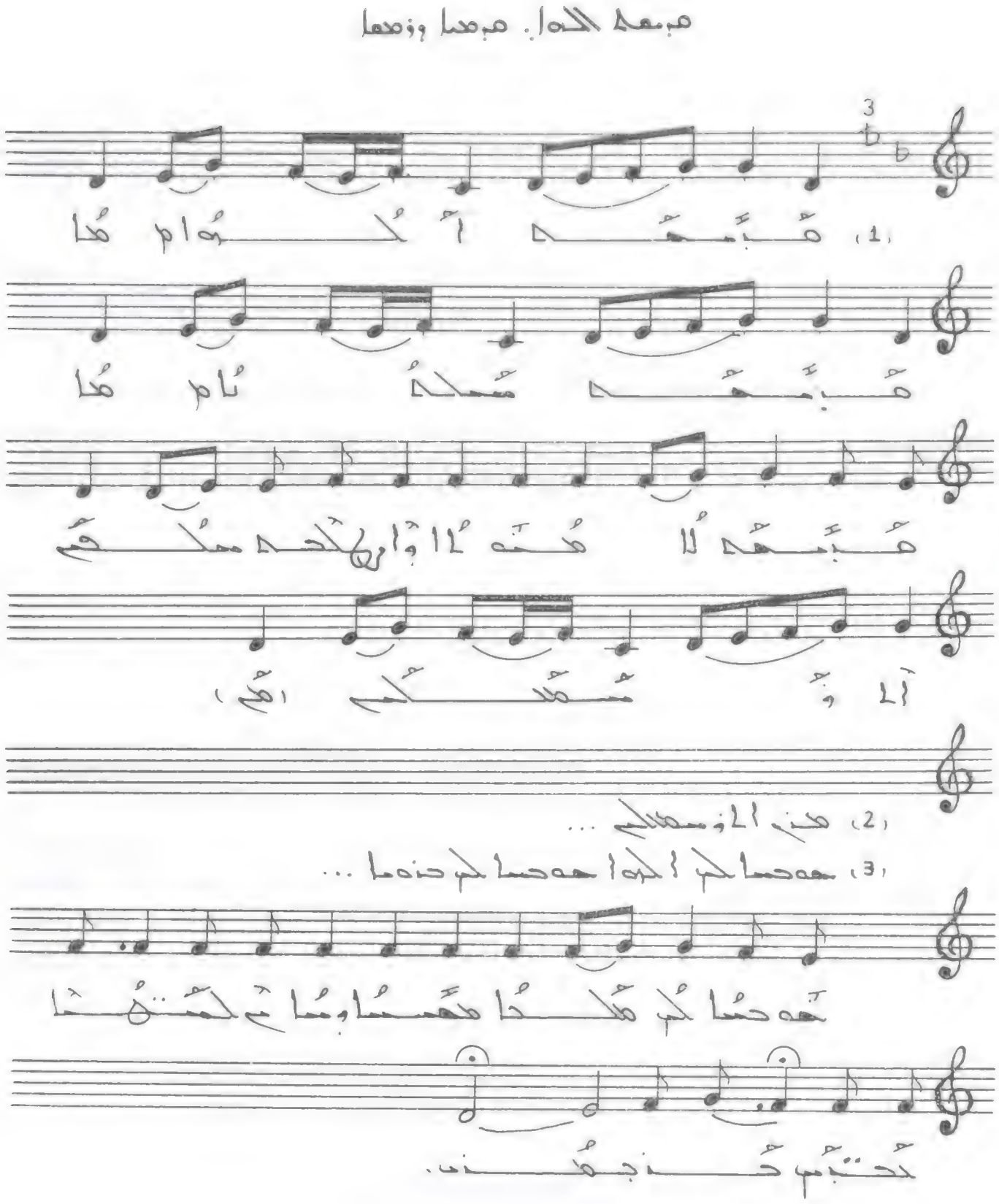

مَبمحه أكوا مَبمحه مَسلاثا مَبمحه لا
مُمهلا وَارلاحه مسلقي آلاؤمسكي، مُنز
آلاؤمسكي مُنز مههه وؤمسكي مُنز مُحلا
آمحهلا ه ولكتولا ه آلاؤمسكي . مههما كم
أكوا مههما كم حذه ما مههما كم مُلحا
همما ومسا لحتها كخبم حذجمن .

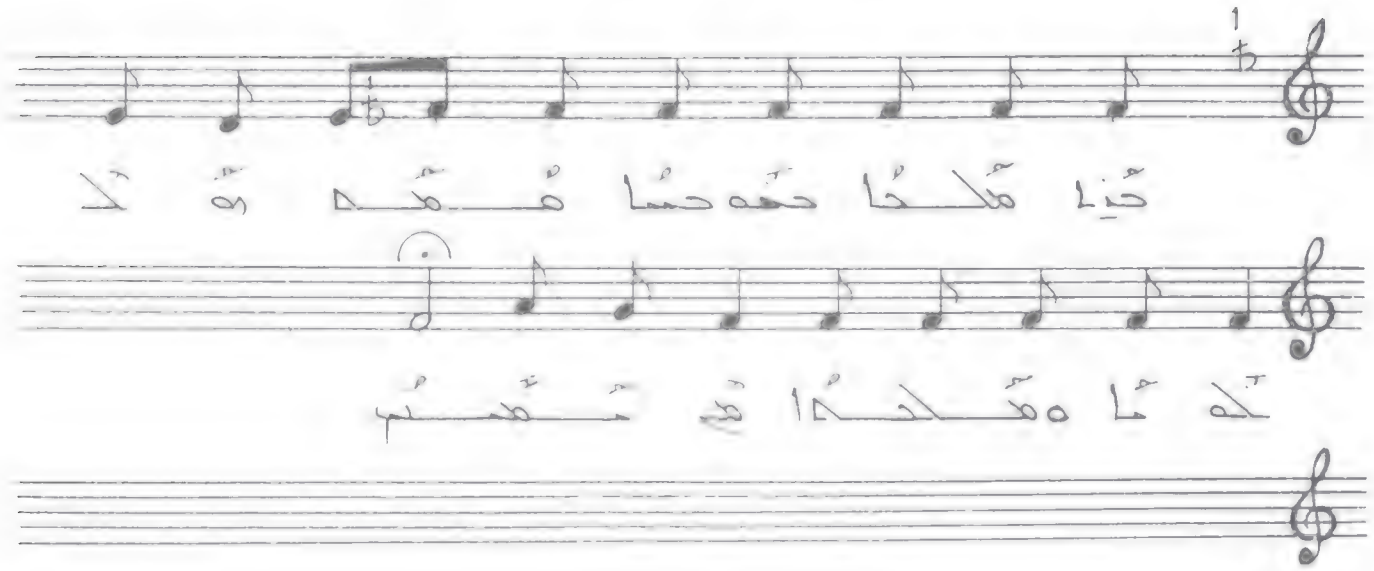

ܚܙܝܢܝ ܡܠܟܐ ܕܫܡܝܐ ܘܐܪܥܐ ܕܠܐ ܡܬܚܫܟ ܠܥܠܡ ܥܠܡܝܢ ܐܡܝܢ .

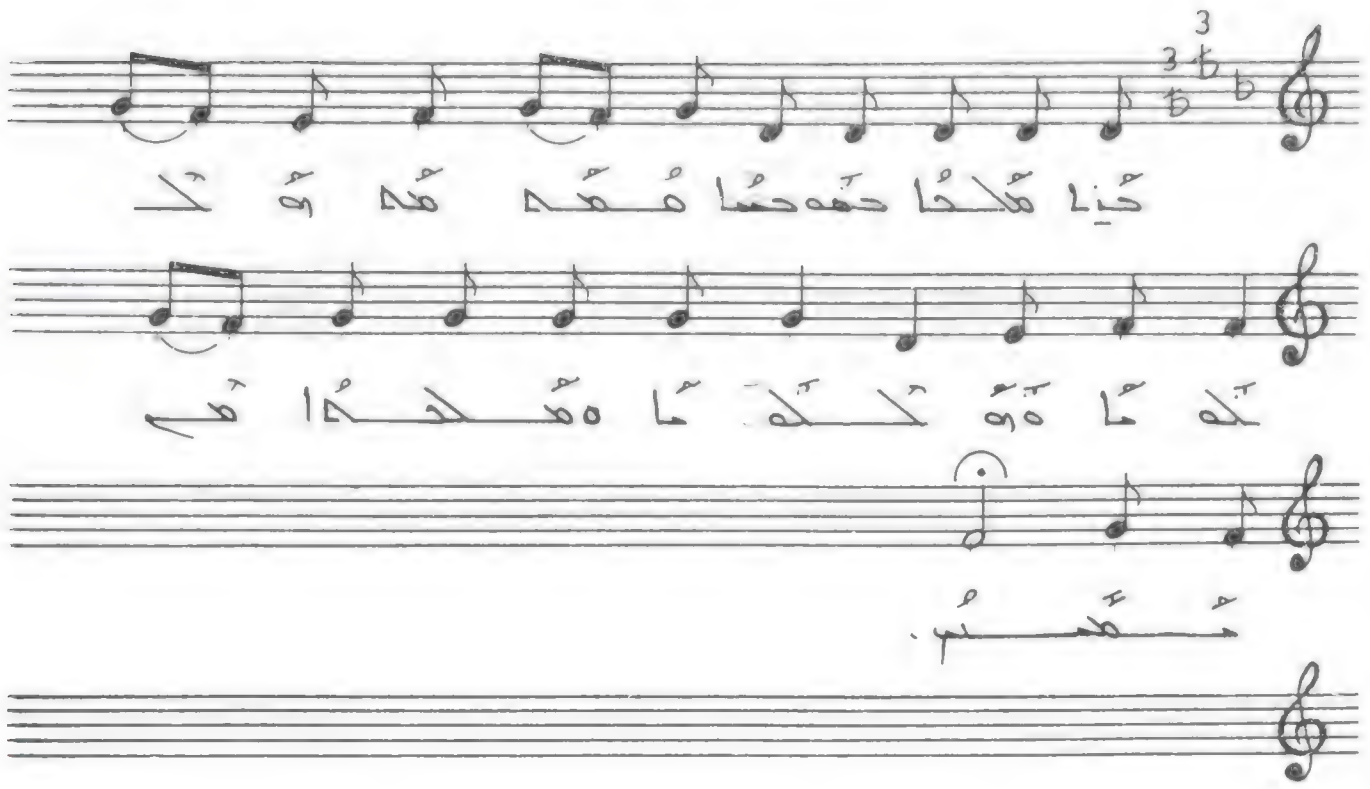

ܬܘܒܝܢ ܡܠܟܐ ܕܫܡܝܐ ܘܐܪܥܐ ܕܠܐ ܡܬܚܫܒ ܠܗ ܡܕܡ ܕܥܒܝܕ ܠܗ ܡܢ ܫܘܠܛܢܗ ܕܥܠܡܐ ܕܥܠܡܝܢ ܘܟܠ ܥܒܕܘܗܝ ܕܫܪܝܪܝܢ ܡܚܫܒܝܢ ܠܡܗܘܐ ܐܝܟ ܕܥܒܕ ܒܫܡܝܐ ܘܒܐܪܥܐ ܠܐ ܡܫܬܟܚ ܠܗ ܡܢ ܡܢ ܕܡܬܩܪܐ ܒܫܡܗ ܕܡܫܝܚܐ ܡܪܝ ܡܫܝܚܐ ܕܐܝܬ ܠܗ ܫܘܠܛܢܐ ܕܥܠܡ ܥܠܡܝܢ ܐܡܝܢ ܘܐܡܝܢ ܘܐܡܝܢ ܗܠܝܠܘܝܐ ܗܠܝܠܘܝܐ ܗܠܝܠܘܝܐ

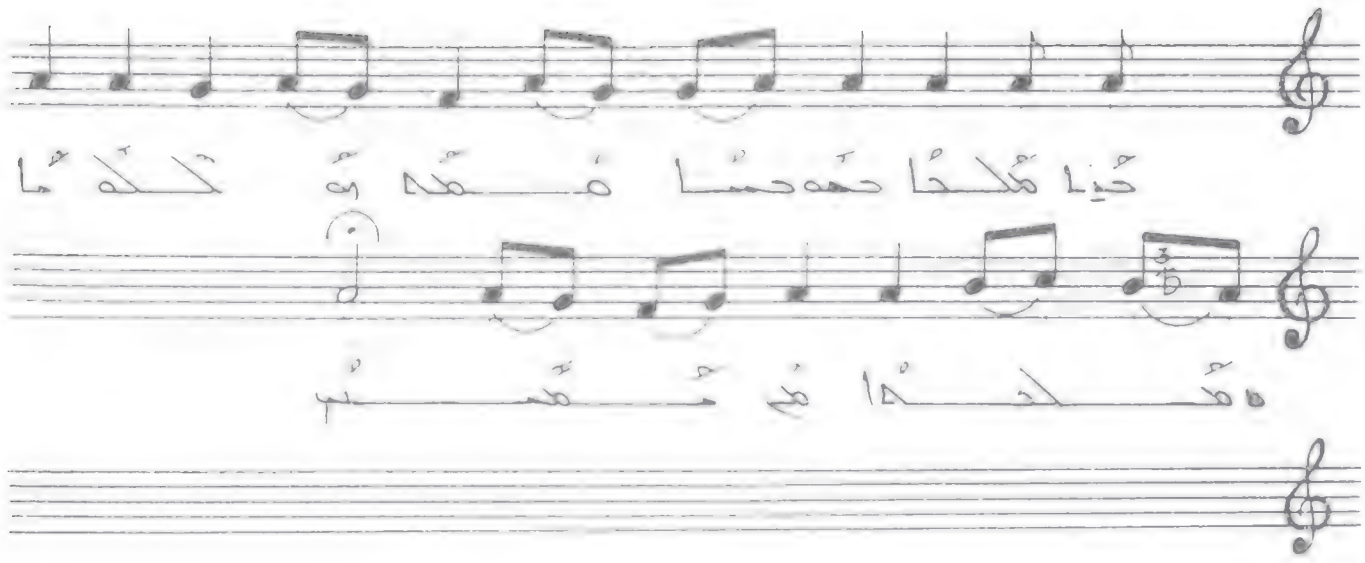

ܬܘܒܐ ܠܟܘܢ ܐܒܗܬܐ ܕܫܡܝܐ ܘܠܐܪܥܐ ܕܫܠܡܐ ܒܢܝܢܫܐ ܛܒܝܐ .

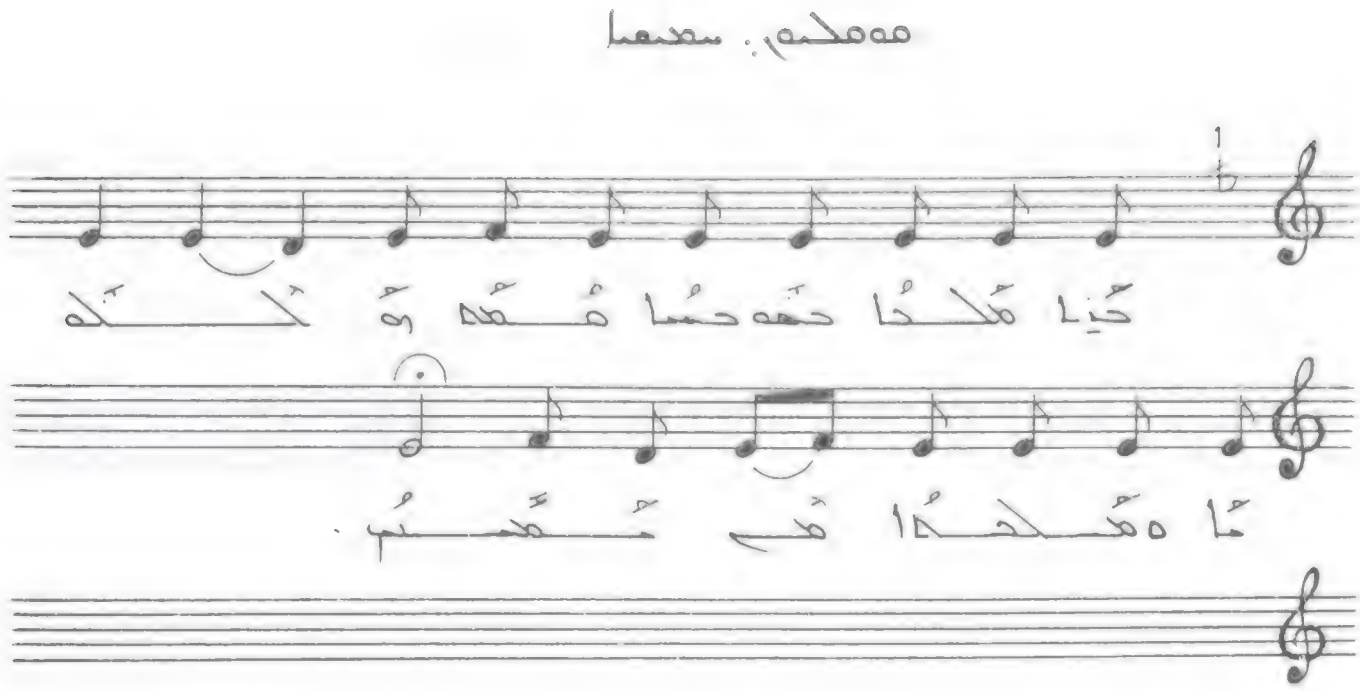

ܟܝܢܐ ܡܠܟܐ ܕܫܡܝܐ ܡܫܝܚܐ ܘܠܟܠ
ܡܐ ܕܡܫܚܐ ܒܗ ܡܫܝܚܐ .

ܟܝܢܐ ܡܠܟܐ ܕܫܡܝܐ ܡܫܝܚܐ ܘܠܟܠ ܡܐ ܕܡܫܚܐ
ܒܗ ܡܫܝܚܐ .

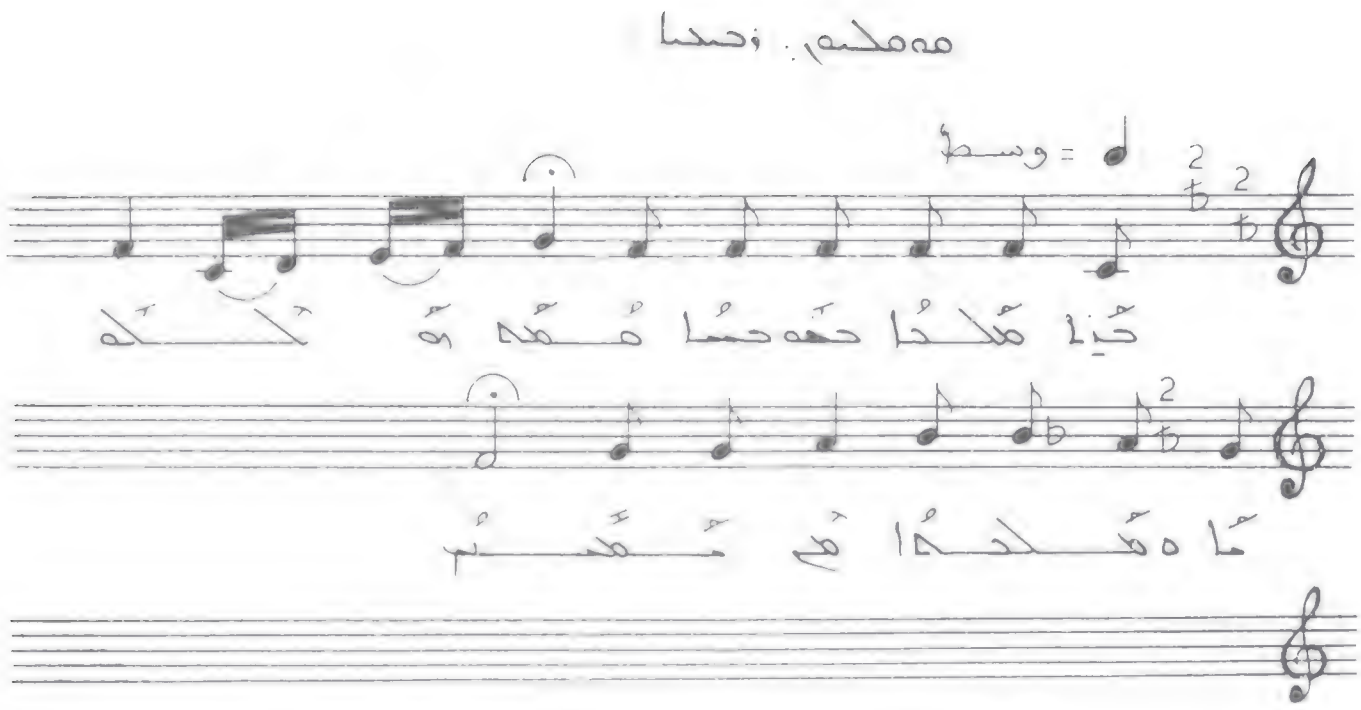

ܬܘܒܐ ܕܡܪܝܡ ܐܡܐ ܕܝܠܢ ܡܫܝܚܐ ܘܐܠܗܐ ܡܫܝܚܐ
ܗܘ ܡܪܝܡ .

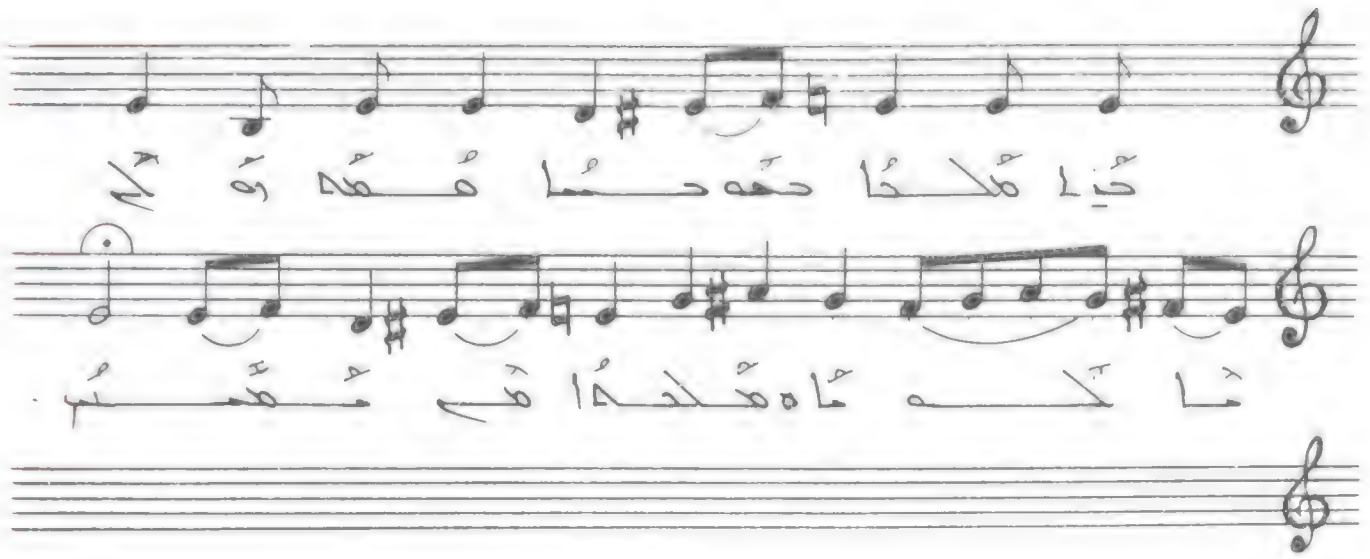

ܚܢܢܐ ܡܠܟܐ ܕܫܡܝܐ ܘܐܪܥܐ
ܕܠܗ ܡܫܬܥܐ ܕܥܠܡܐ .

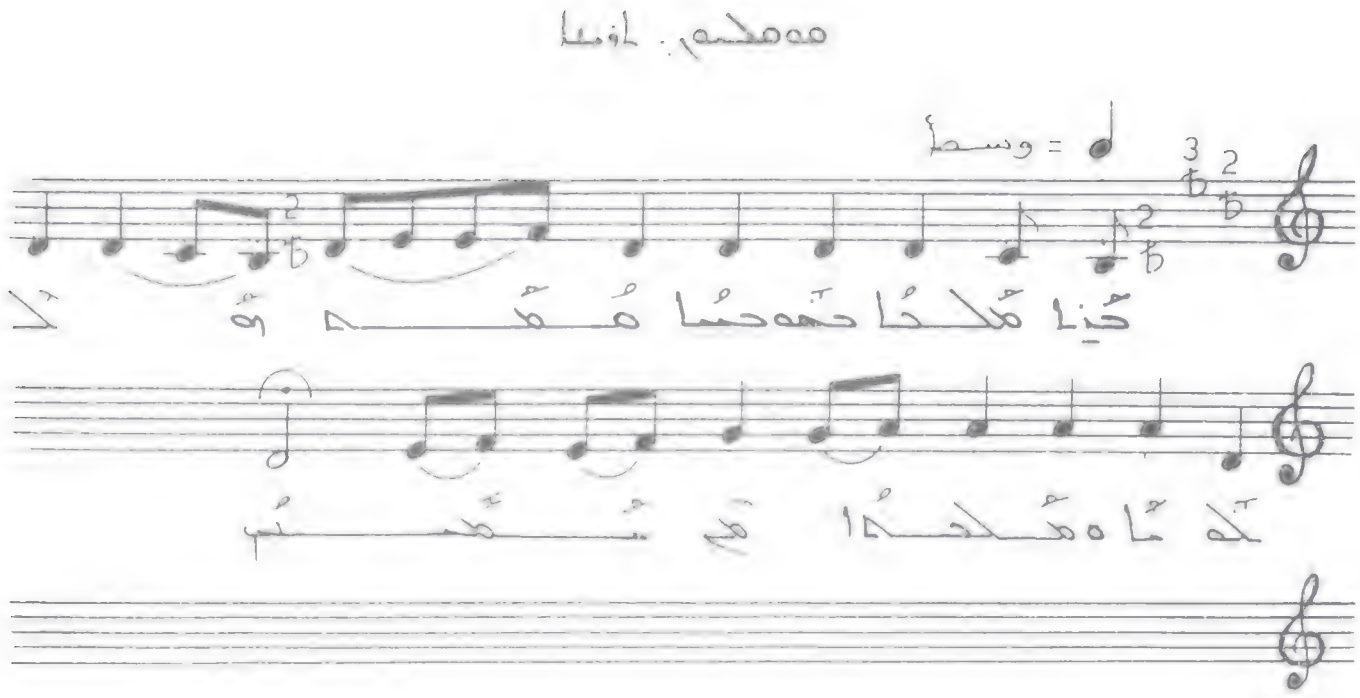
وسط =

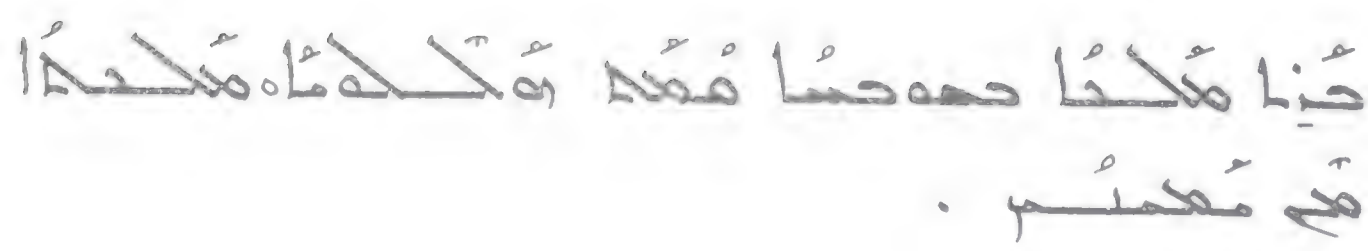

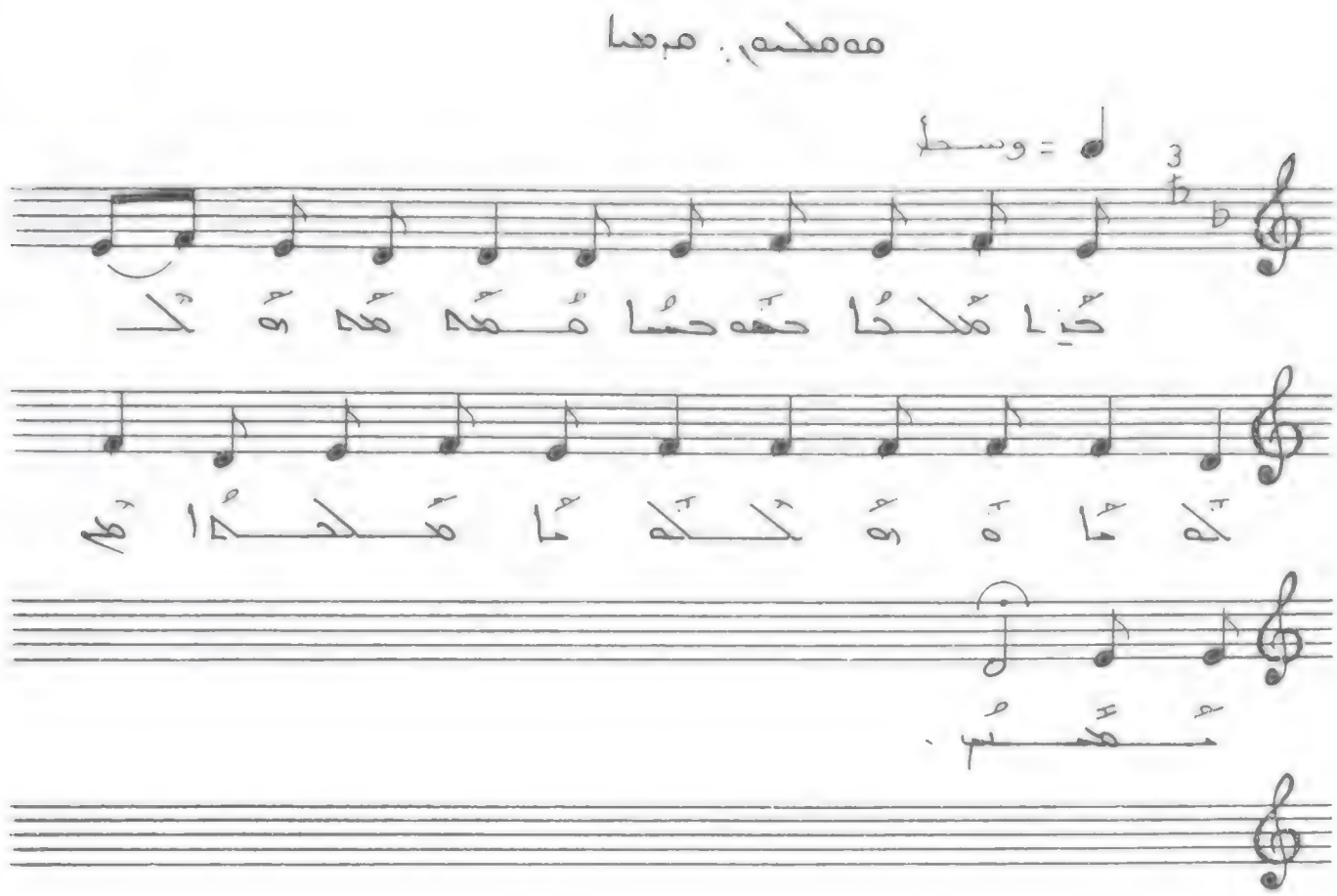

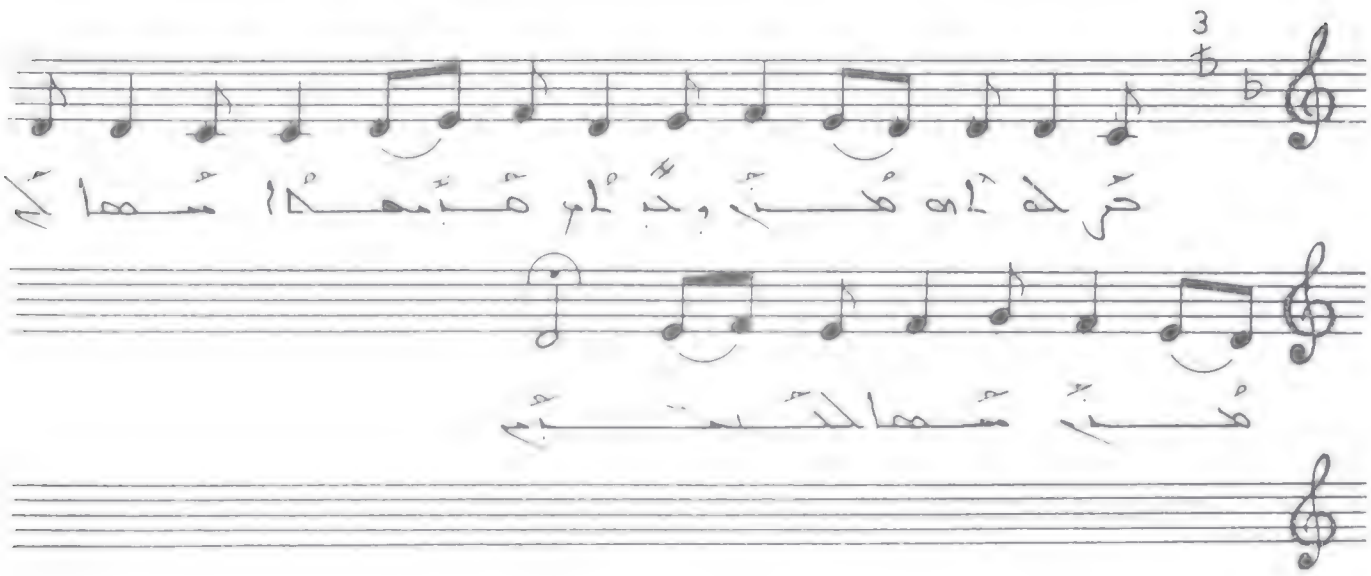

حرلهاه هنز وحبام هبمهلا مهما لا هنز
مهما لحتبم .

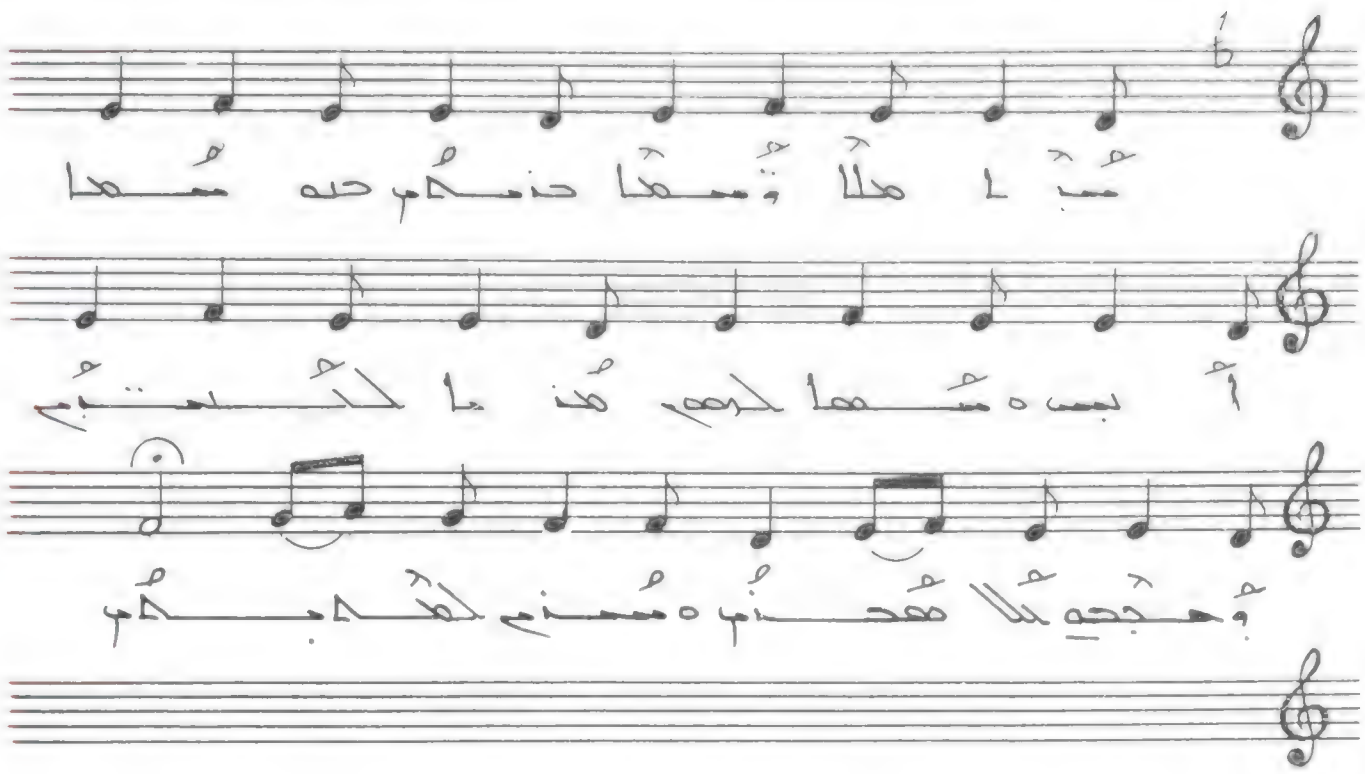

ܡܒܪܟܐ ܐܢܬ ܡܪܝܐ ܕܫܡܝܐ ܘܐܪܥܐ ܐܒܣܘܢ ܡܫܝܚܐ
ܕܝܠܗ ܗܢܐ ܟܠܗ ܒܚܕܘܬܐ ܘܒܚܕܐ ܟܠܗ ܡܚܕܪܢܐ ܡܢܢ
ܠܥܠܡܐ ܕܥܠܡܐ ܐܡܝܢ .

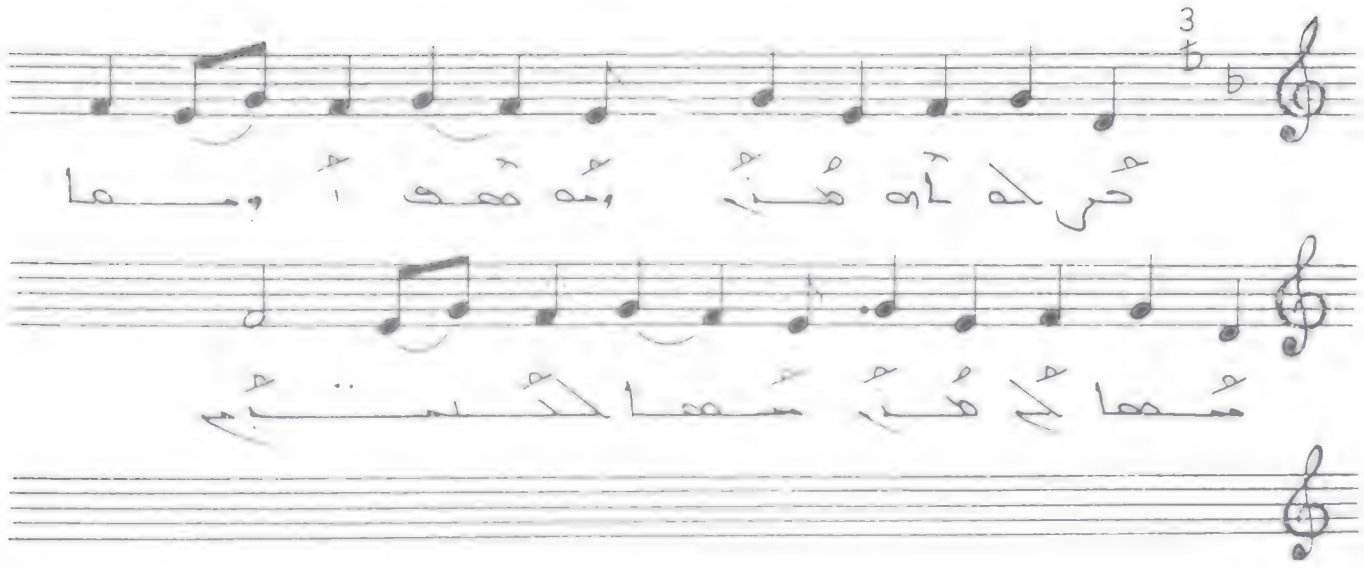

حُرِكَاه هُنَّ وَمُوقَف أَوْمَا مُمَاكَ
هُنَّ مُمَا الكَتَبْ .

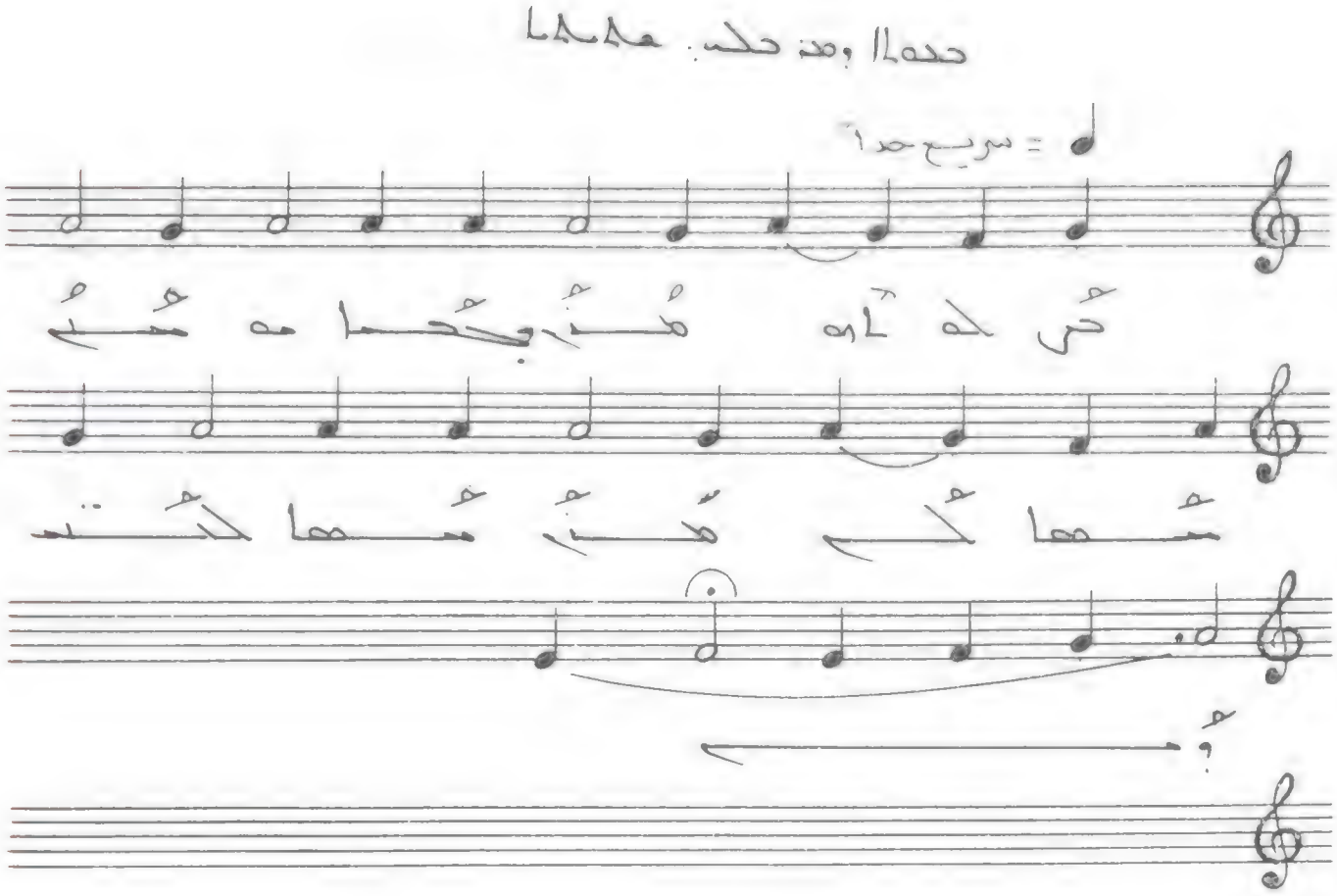

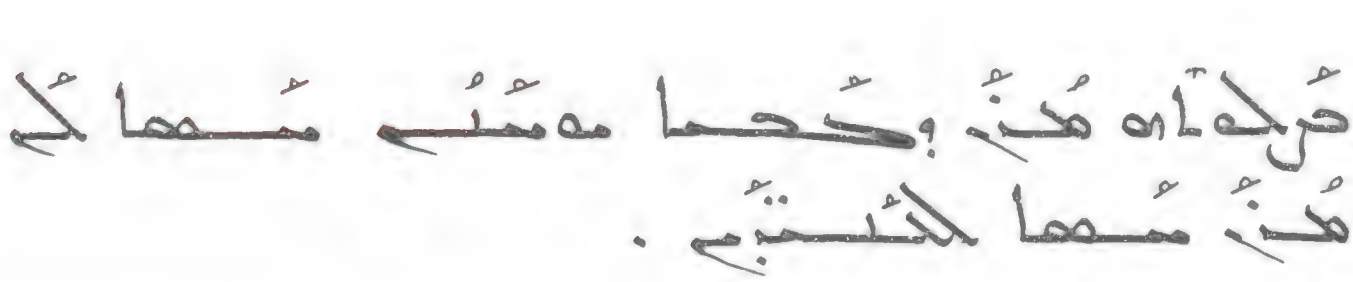

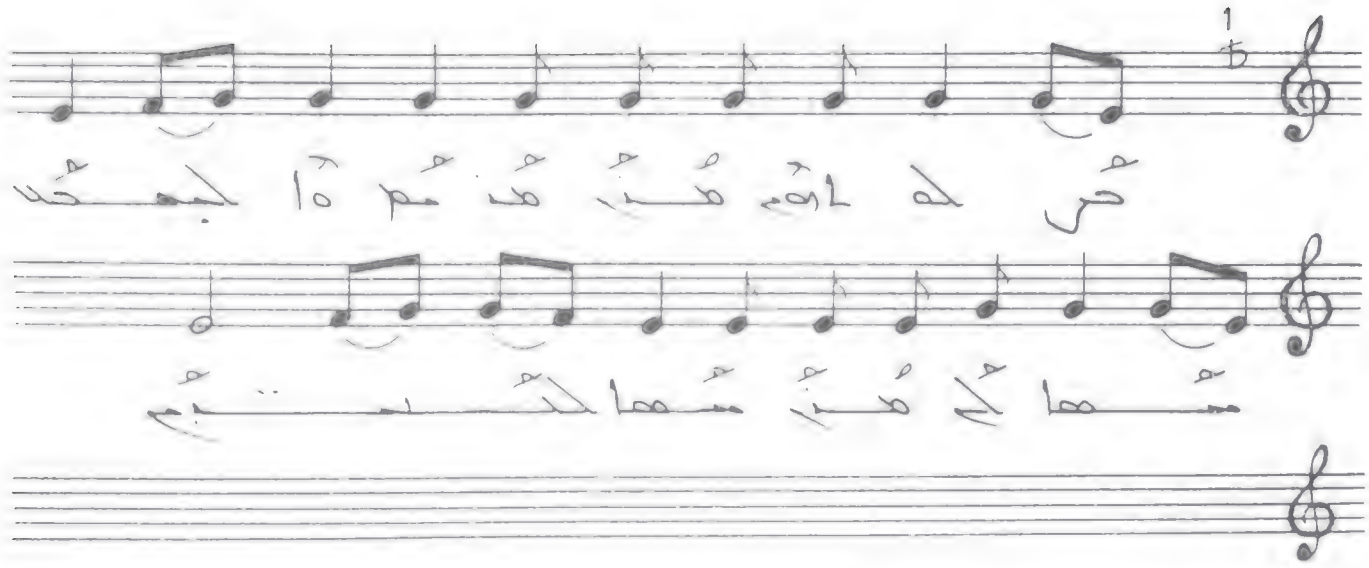

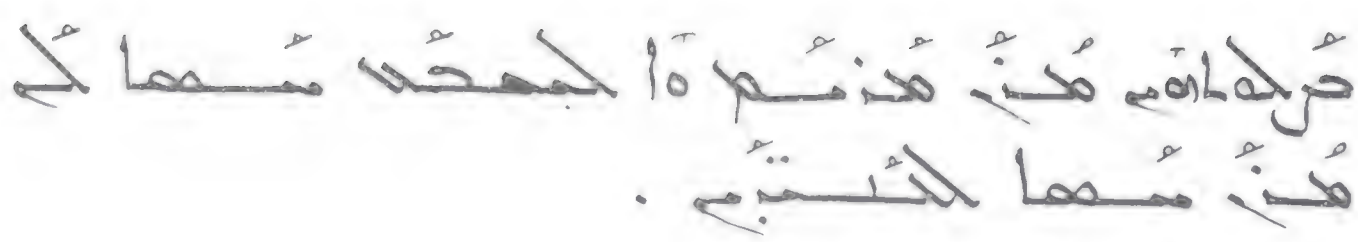

حدها وهذ حكب. ؤحدها

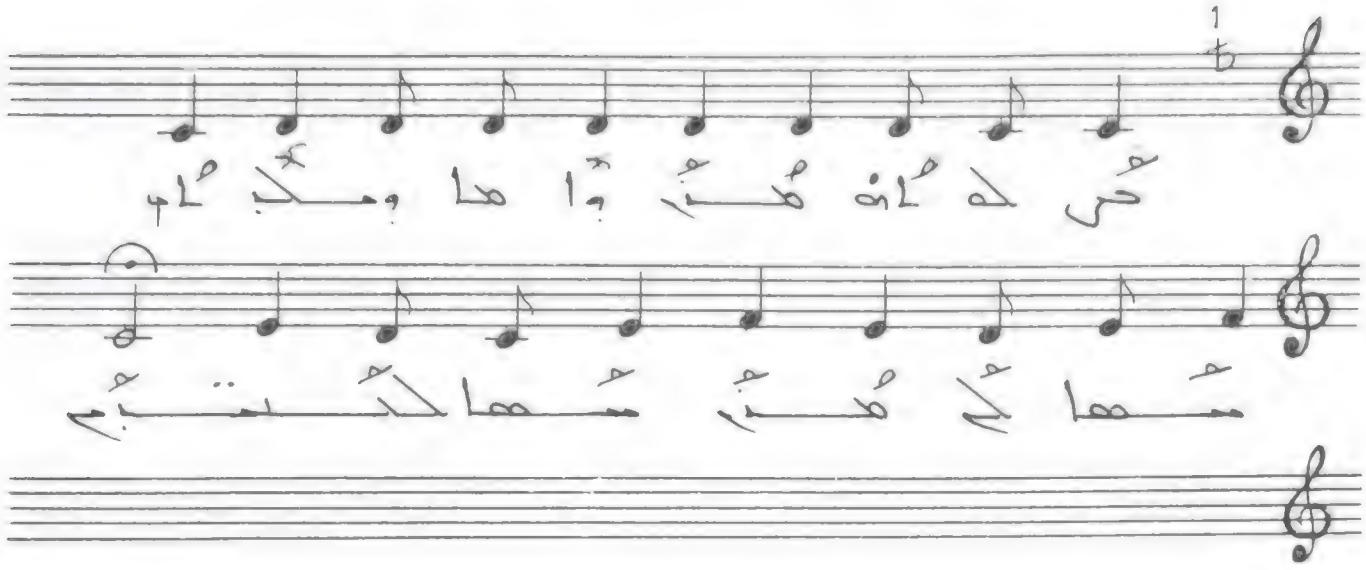

حُرِكُ انه هُنَّ بَاهـا وِمكـبُام مُـمـما كُ
هُنَّ مُـمـما لكُـتـبُم .

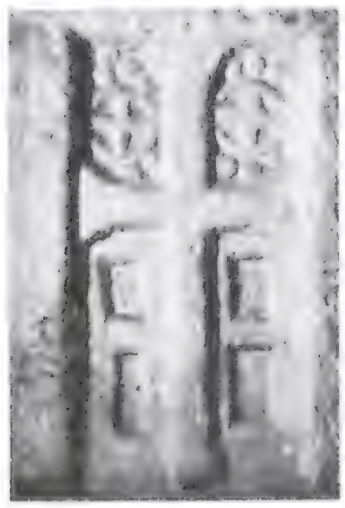

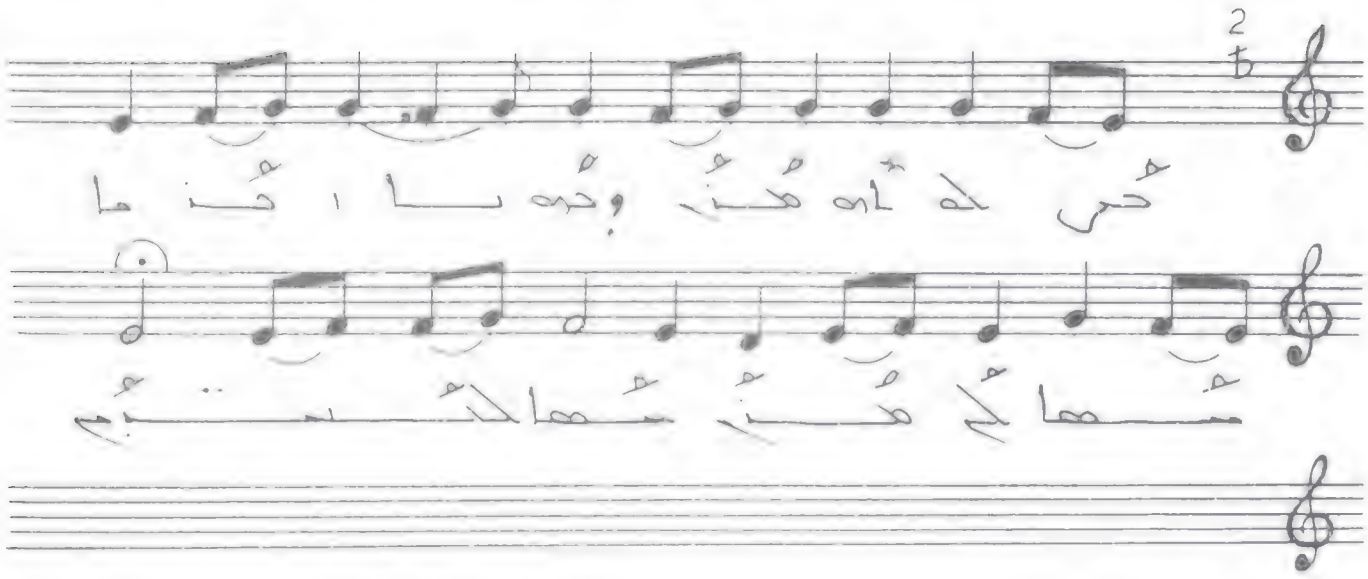

ܡܪܝܐ ܕܝܠܝ ܐܢܬ ܡܪܝܡ ܕܥܠܡܐ ܕܥܠܡܝܢ .

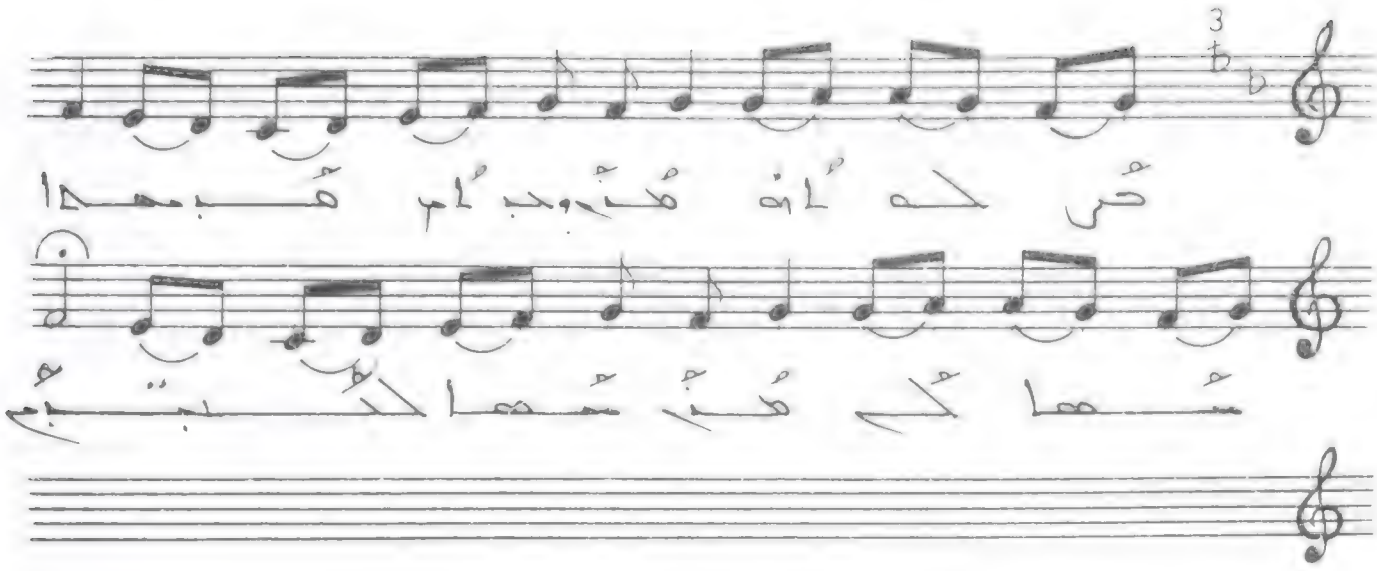

حركان من بحر هبها مسها كي
من مسها لكتب .

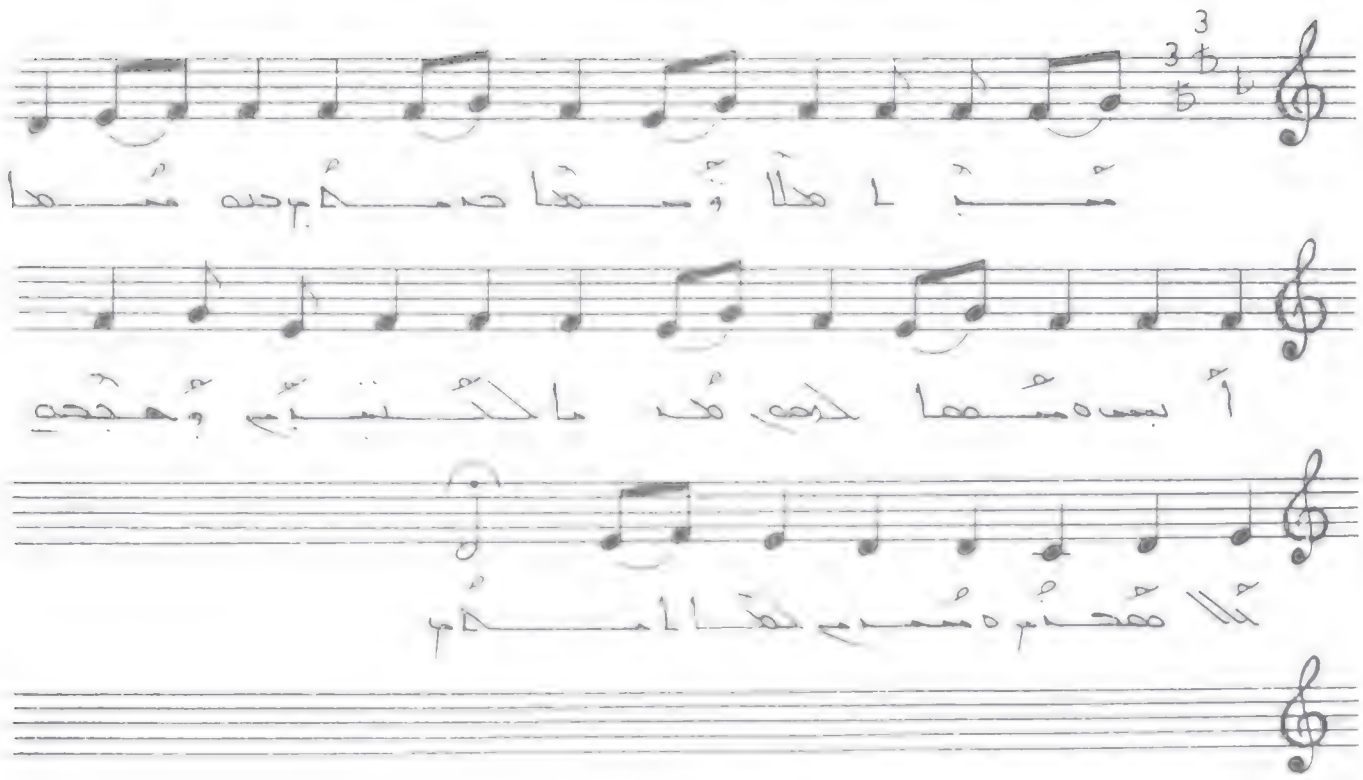

مثل هذا وشبها حكم حد شبها أيضا وشبها
لهم هذا الشبهم وحجة الاحكام وشبهم
الحاكم .

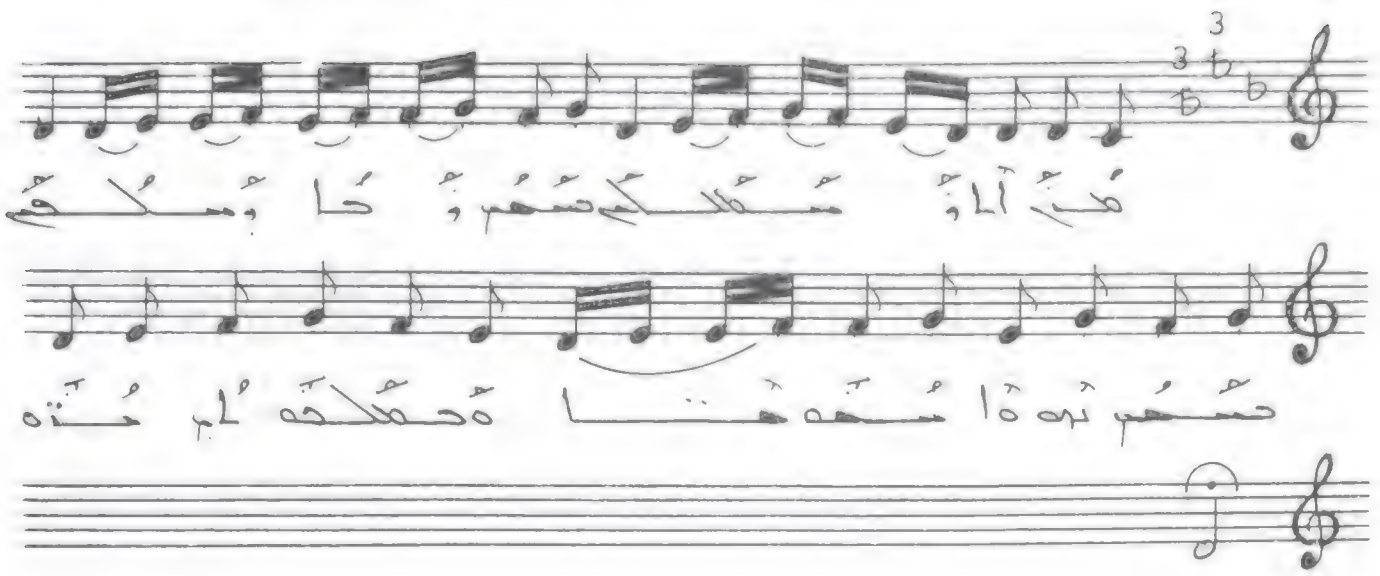

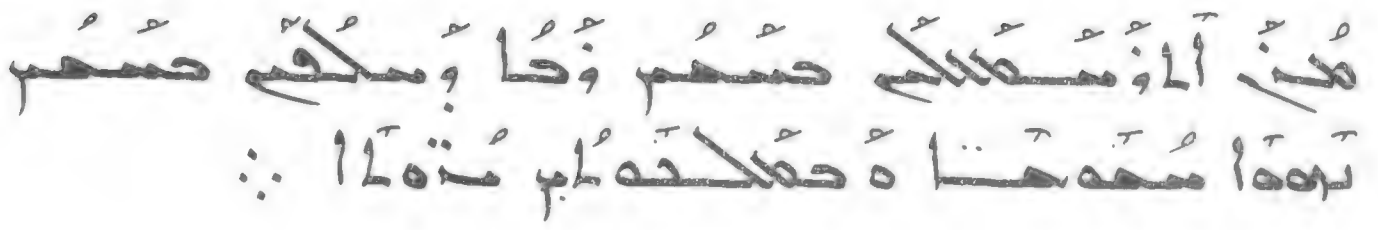

حدا ومن اهتم 8

♩ = سريع

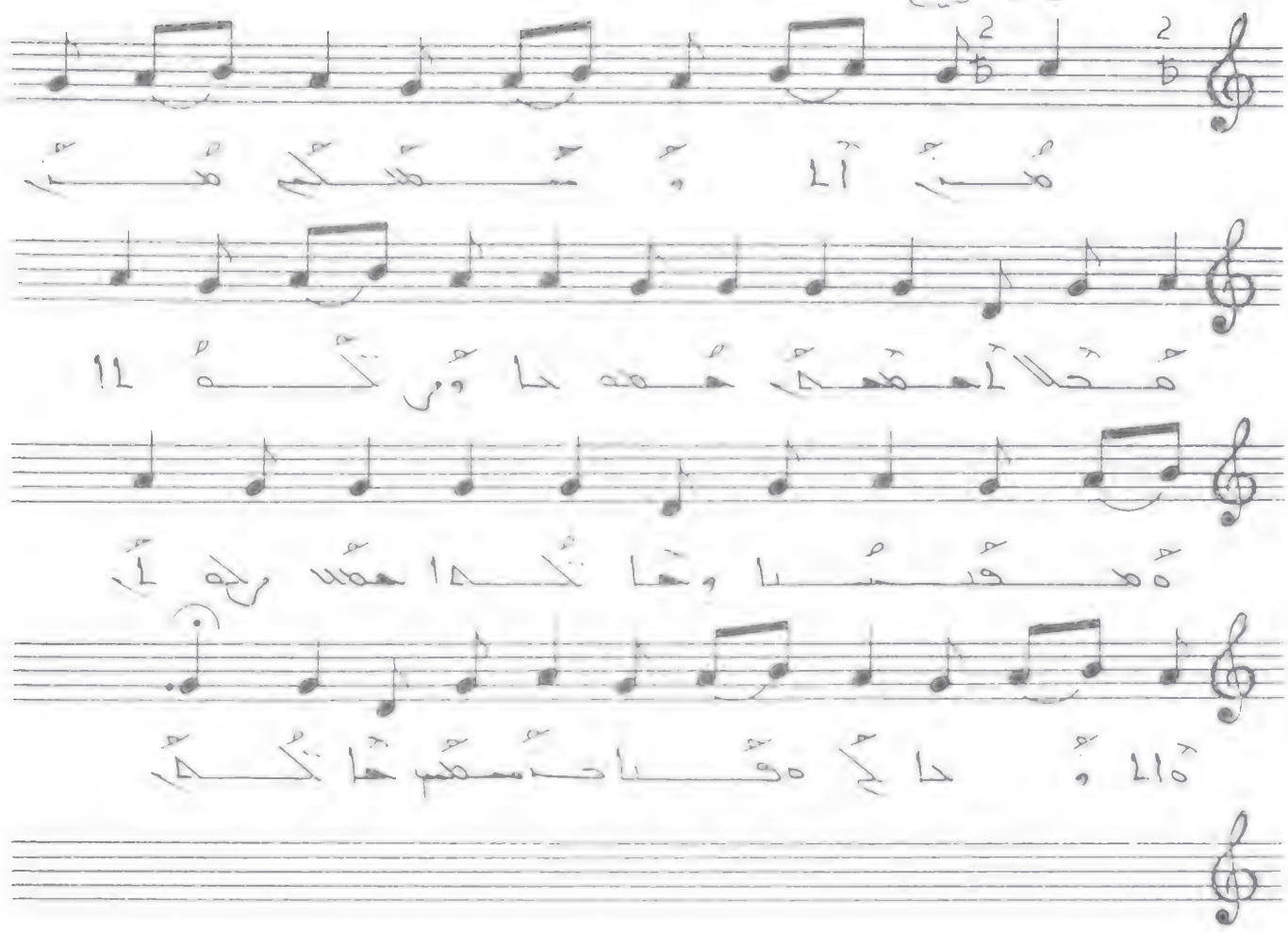

من آل مسلم من قلا احمد محمد
وركلا مصقلا وهاكذا حمد رحل آل وحا
له وقاحتمعم هاكذا .

حدا ومن أنتم (٨)

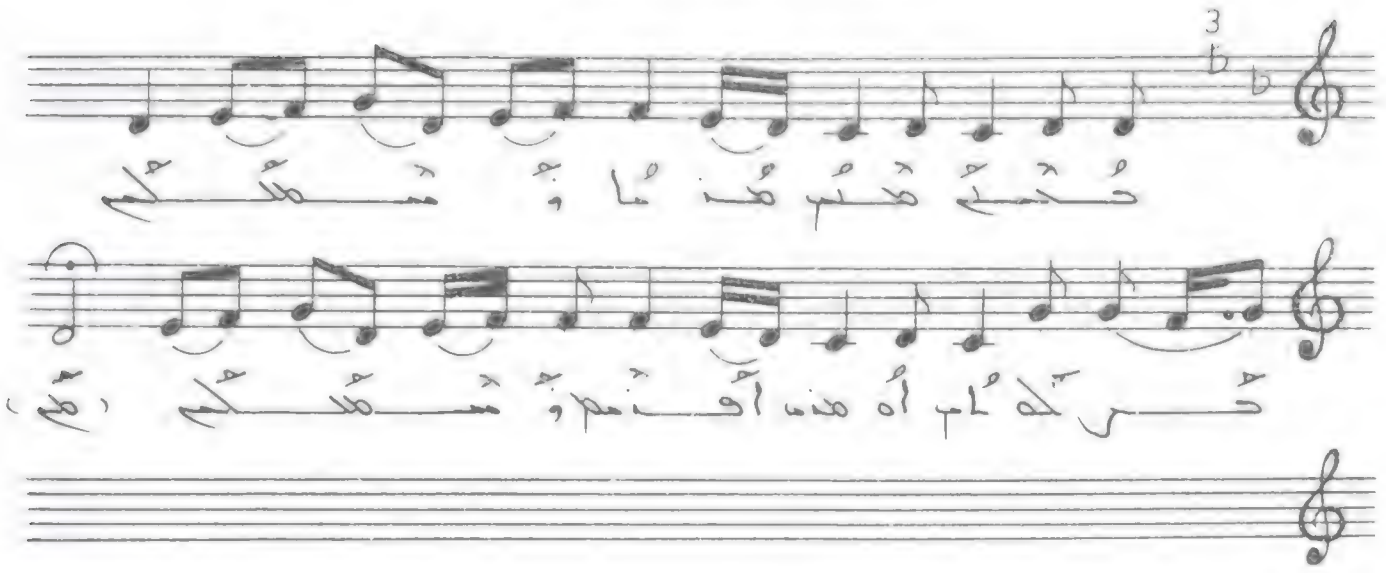

حُتمَ هَنُم هُنا وَمَسَكُم حَرلهُم أه هذ
أُنتم وَمَسَكُم .

حمالا ومذب اهنم سما (٧)

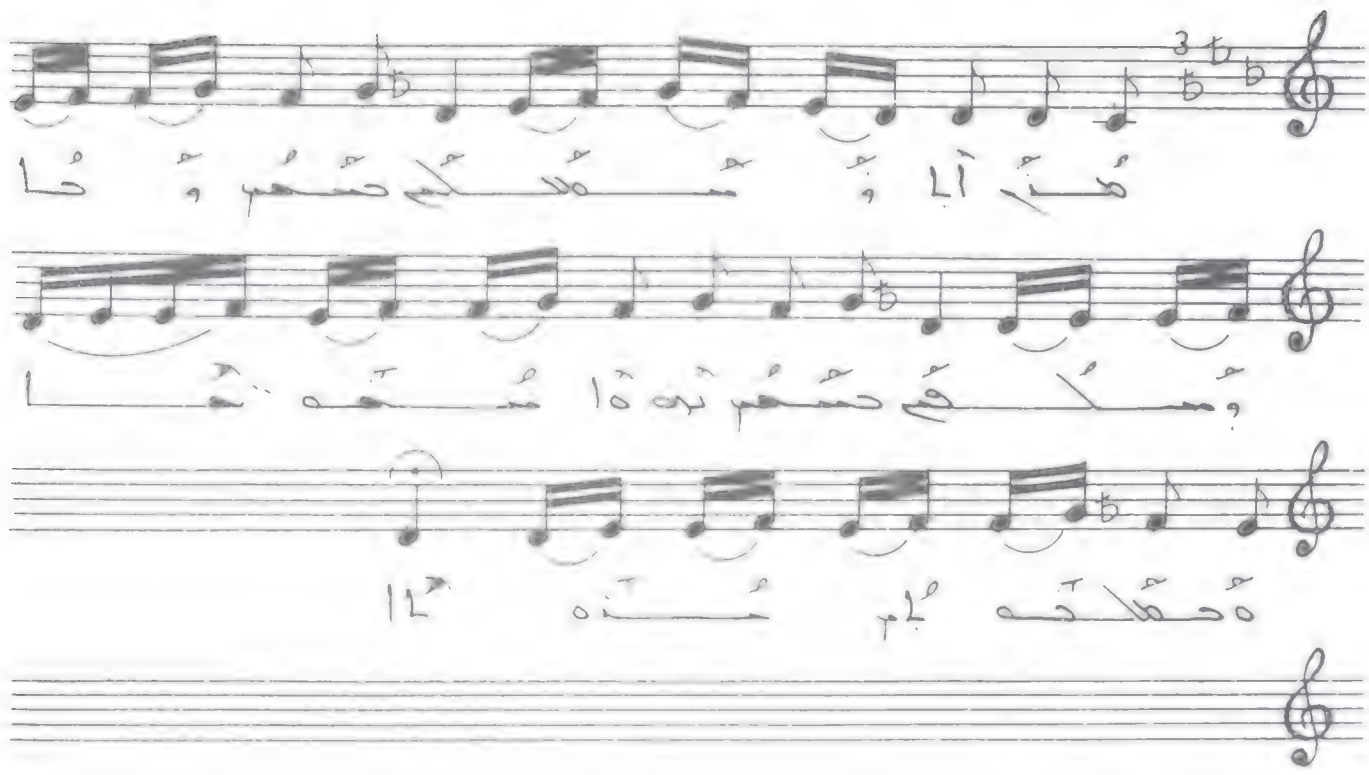

مُنْ آلا وْسُمْلُكِي حْسُمْ وْحُا وْمُلْكِي حْسُمْ
تْمُوْا سُمْهُتْحَا وْحُلْكُمْ لَمْ مُتْمُا .

حمدا ومن اهنم (٧)

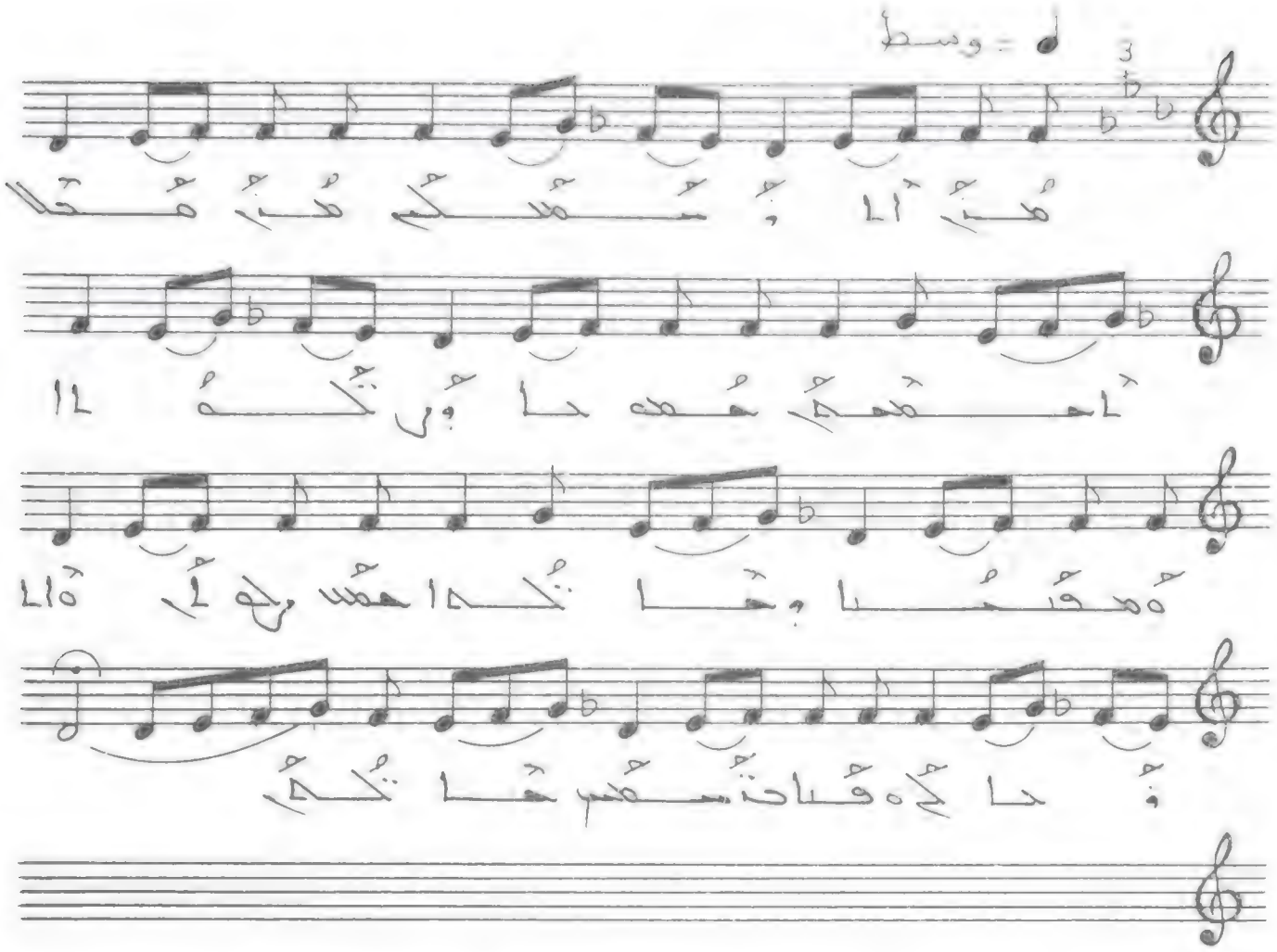

مُنْ آلا مُسْمَكُم مُنْ مَحْلا أَحْمَدْ حُمْدا
وُتْكُلا ةَمْقُسُا وَحَاتْكُلا حَمْسُ رِكْلُ ةَالاوْدا
كُ ةَقْسا حَتْسَمْم حَاتْكُمْ .

حمدا ومدن اهنم (٦)

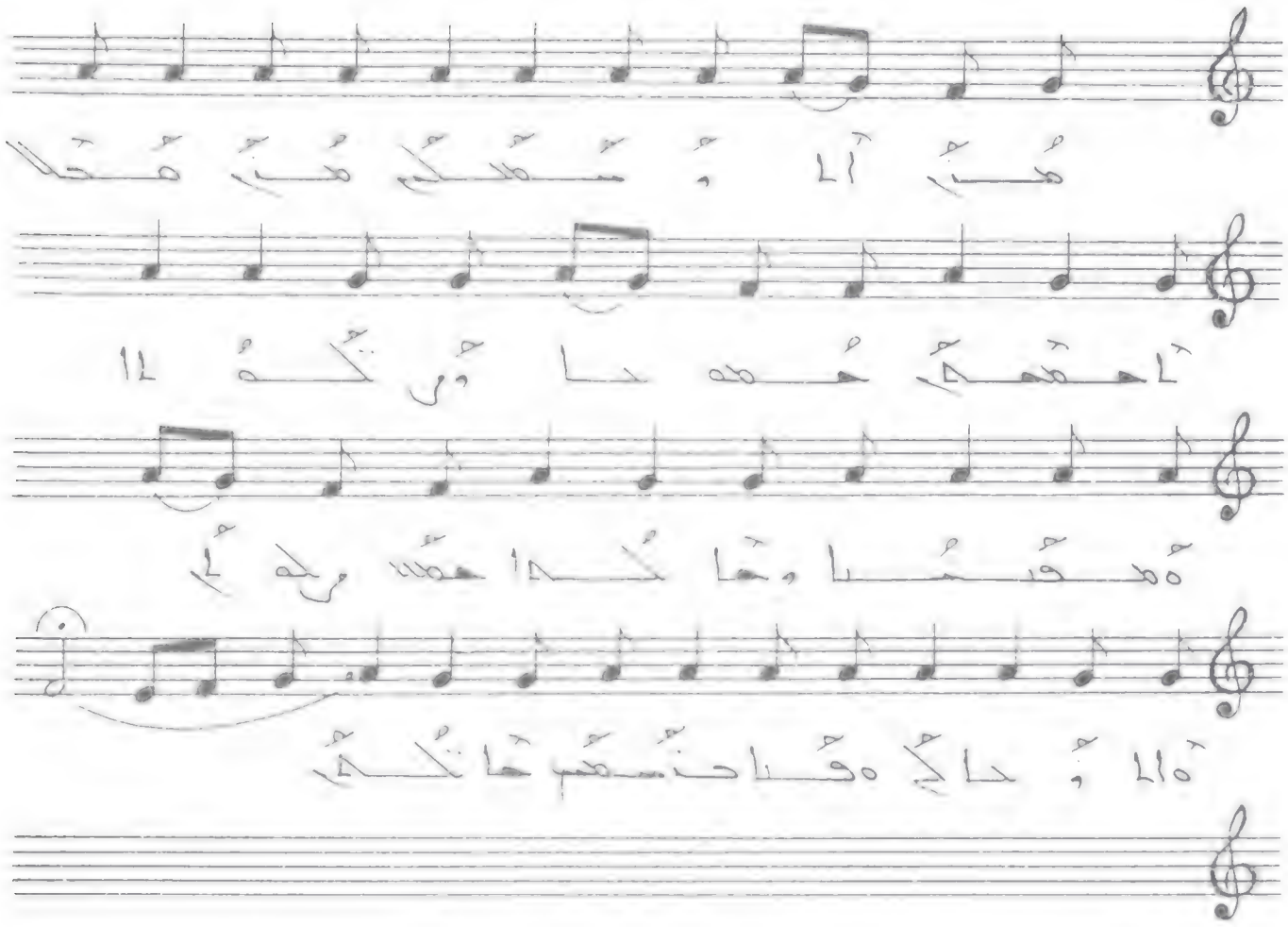

مُنَ آلا ؤ مُعَلكم مُنَ مَحلا اهمحمَ حُمحدا
وُتكُمُا ةمعَمُا وحاتكُا حمَس وكمُ ةالؤحا
كُ ةفا حتمهم حاتكُمَ .

حمدا ومدن اهنم (٥)

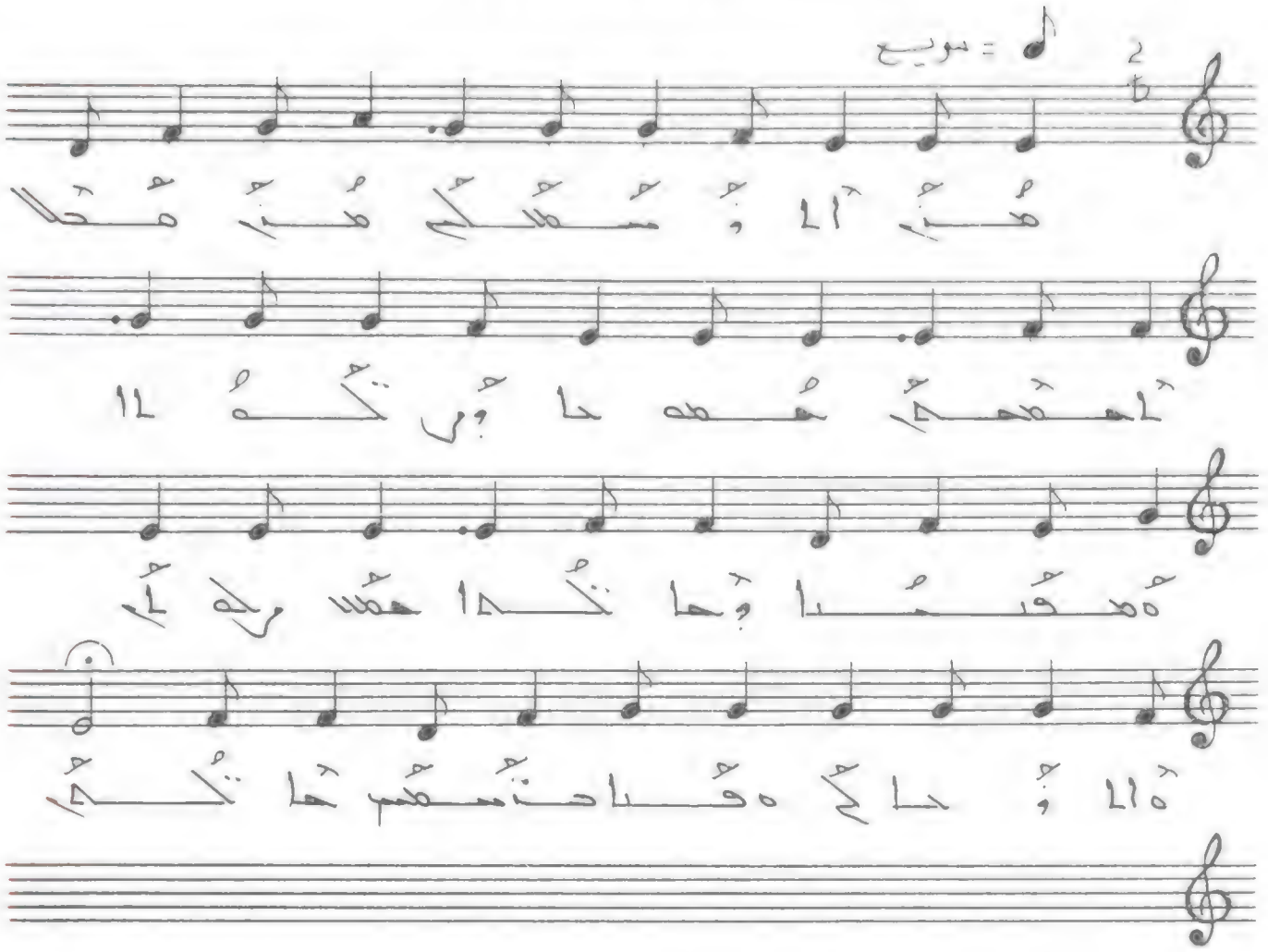

مُنْ آلْ وُسْمَكُمْ مُنْ مَحْلا آمْحَمْ حُمْدَا
وُتْكُلا ٥مْقَسُا وَحَاتْكُا حَمْسْ رِكْلَ ٥آلْوُحا
كُلْ ٥قَا حَتْمَحْمْ حَاتْكُمْ .

حمدا وهب أدم (٤)

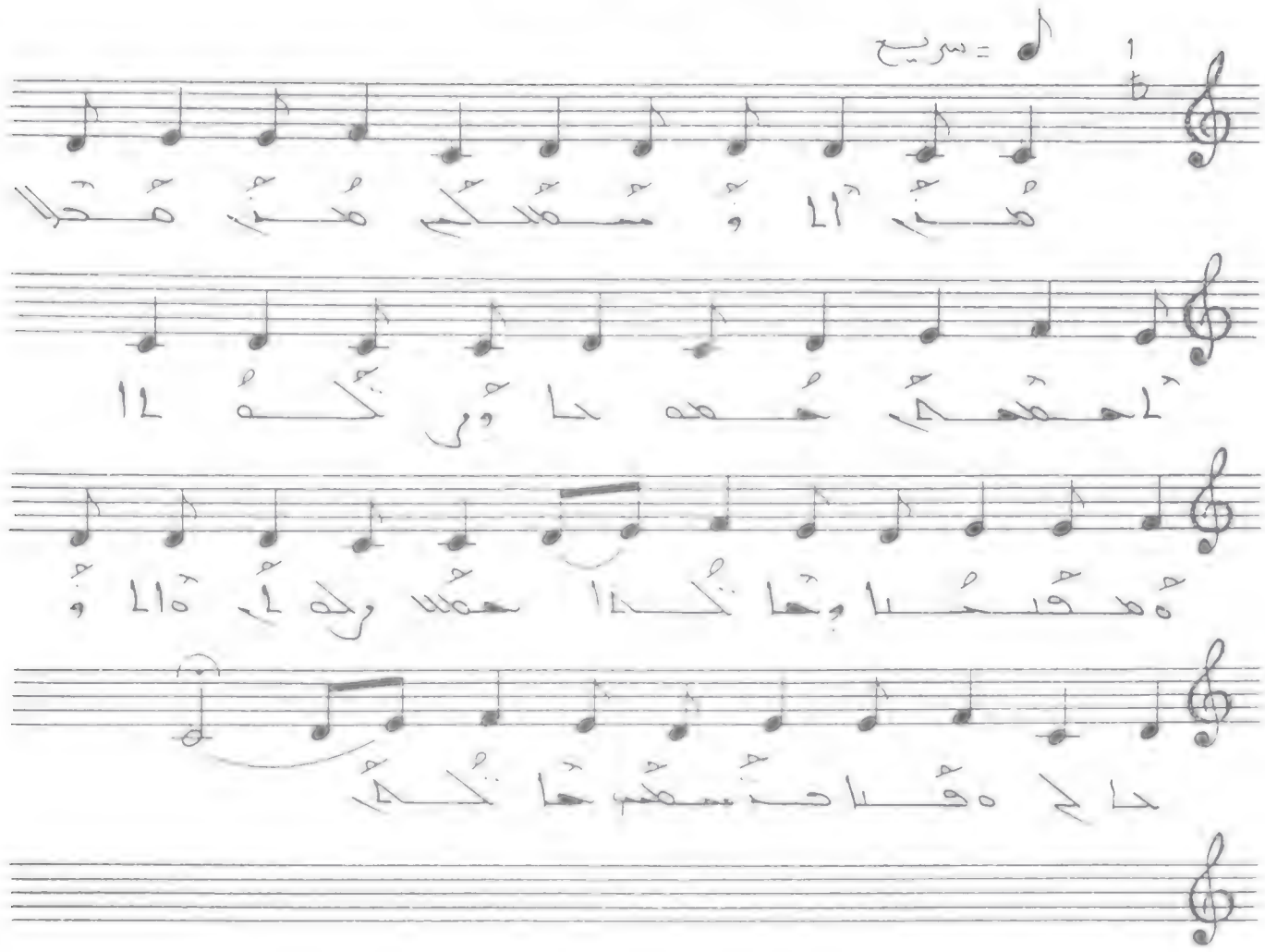

مِنْ آلِ مُسْلِمٍ مِنْ مَحَلِّ أَحْمَدَ حُمَيْدٍ
وَتَكُونُ مُقِيمًا وَحَاكِمًا حَسَبَ رَبِّكَ وَالْوَحْدَ
لَكَ وَقَاحَتْمَهُمْ حَاكِمٌ .

حدالا وهذ أهنم (٣)

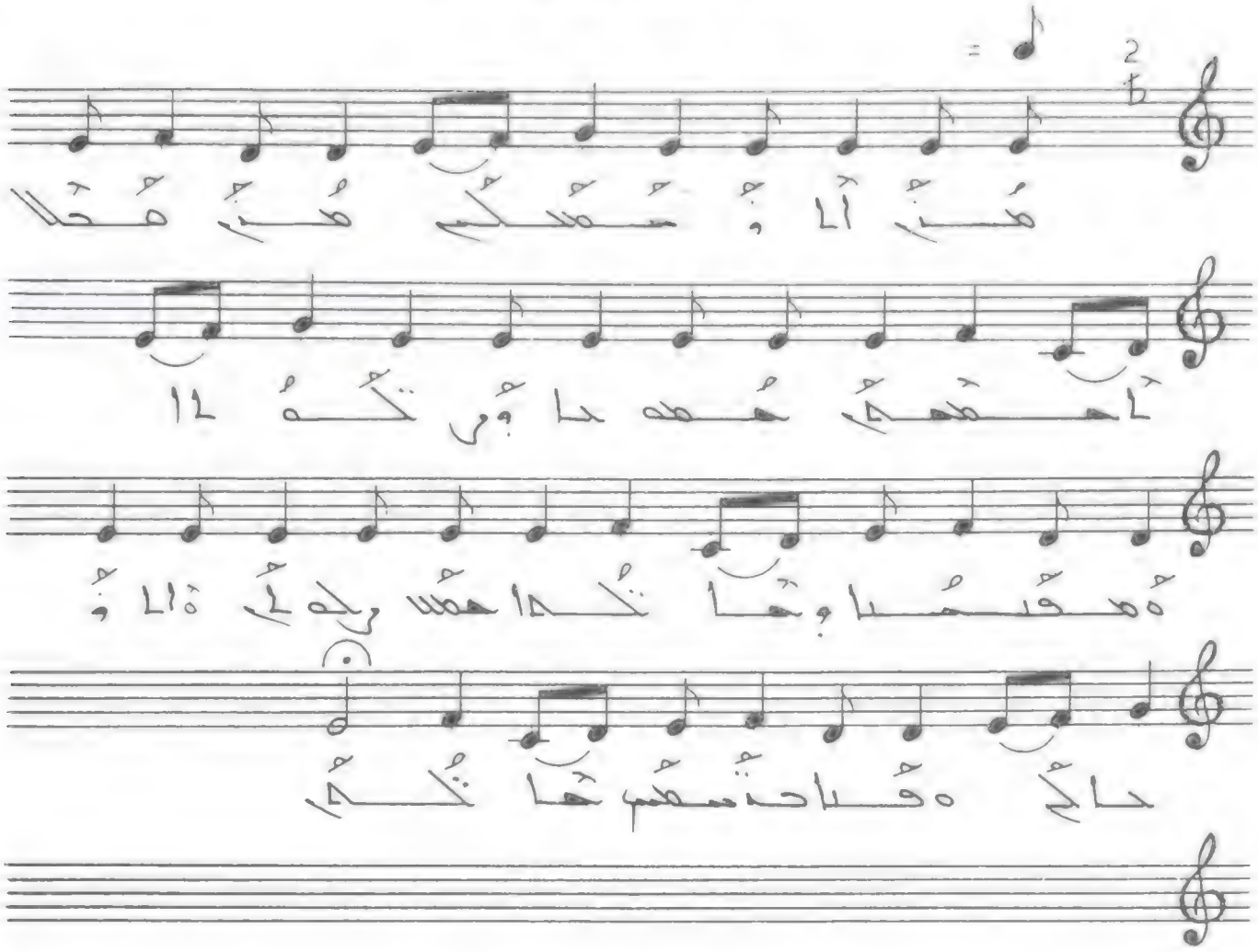

مُنْ آلا وْسُمْسُكُمْ مُنْ مُحْلا آحْمَحْمَ حُمْحُدا
وْرِتْكُلا ٥ مْقُسُا وْحَاتْكُلا حَمْسُ رِحْلَ ٥ آلا وْحا
كُلَ ٥ قُسا حْتُمْحُمْ حَاتْكُمْ .

حملا ومن أنعم (٢)

♩ = سريع

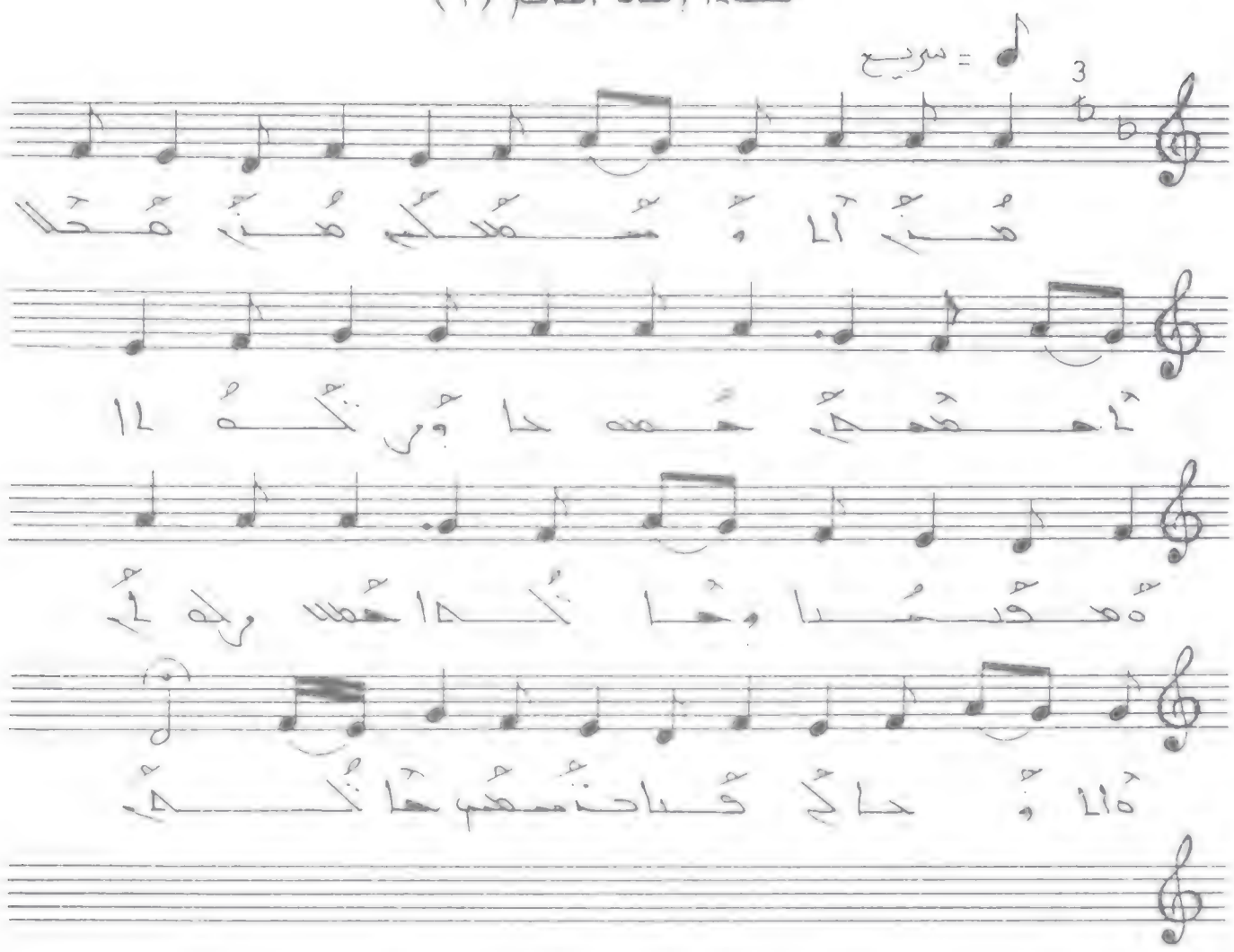

مِنْ آلاءِ مُعْطِيكُمْ مِنْ مَحَلِّ أَحْمَدَ مُحَمَّدٍ
وَتِلْكَ آلاءُ مَعْنَاهَا وَمَا تَحْمِلُهُ مِنْ دَلَالَةٍ
لَكُمْ وَفَاحَتْ مَعَهُمْ تَمَامُكُمْ .

حمدا ومن أنعم (١)

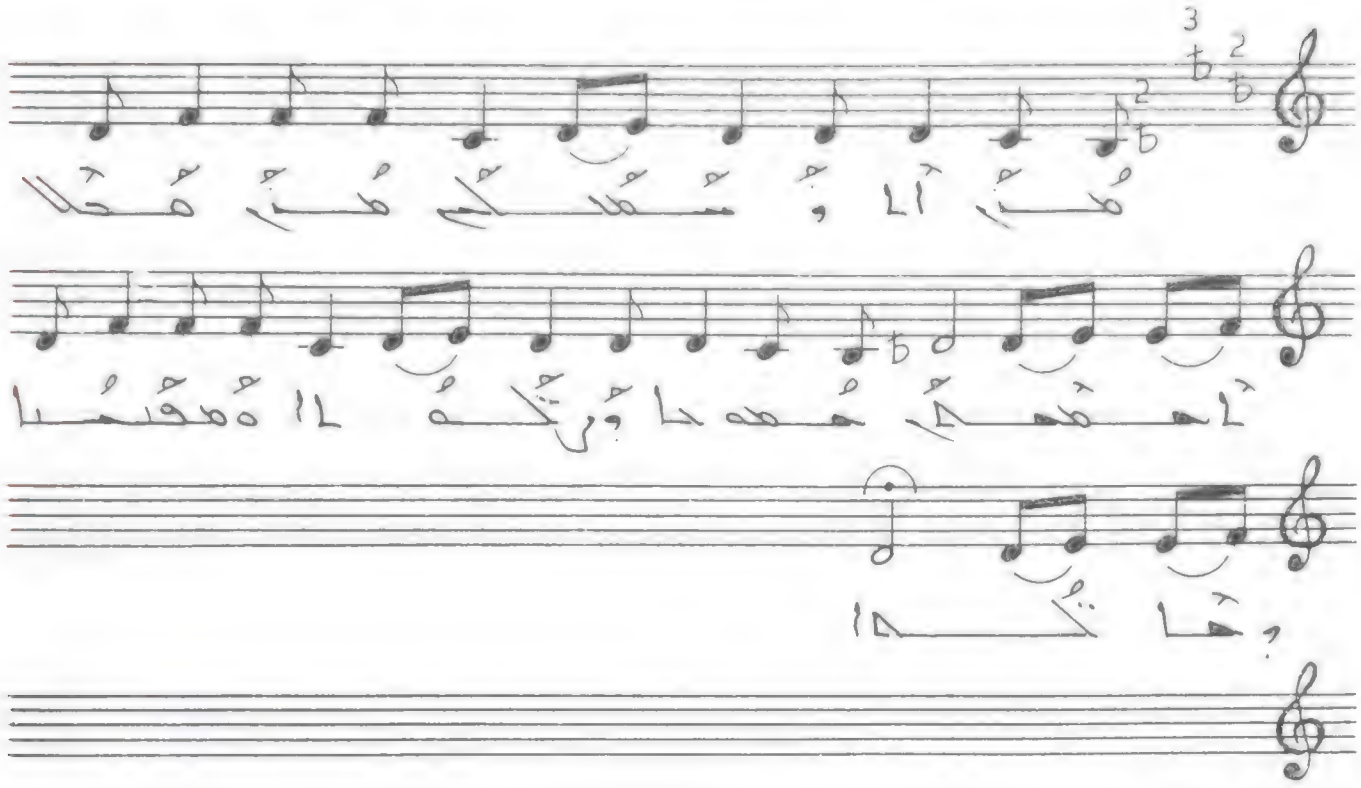

مِنْ آلاءِ مُسْلِكُمْ مِنْ مَحَلِّ أَحْمَدِ مُحَمَّدا
وَرَبِّكُمْ أَعْطَنَا وَهَاتِكُمْ

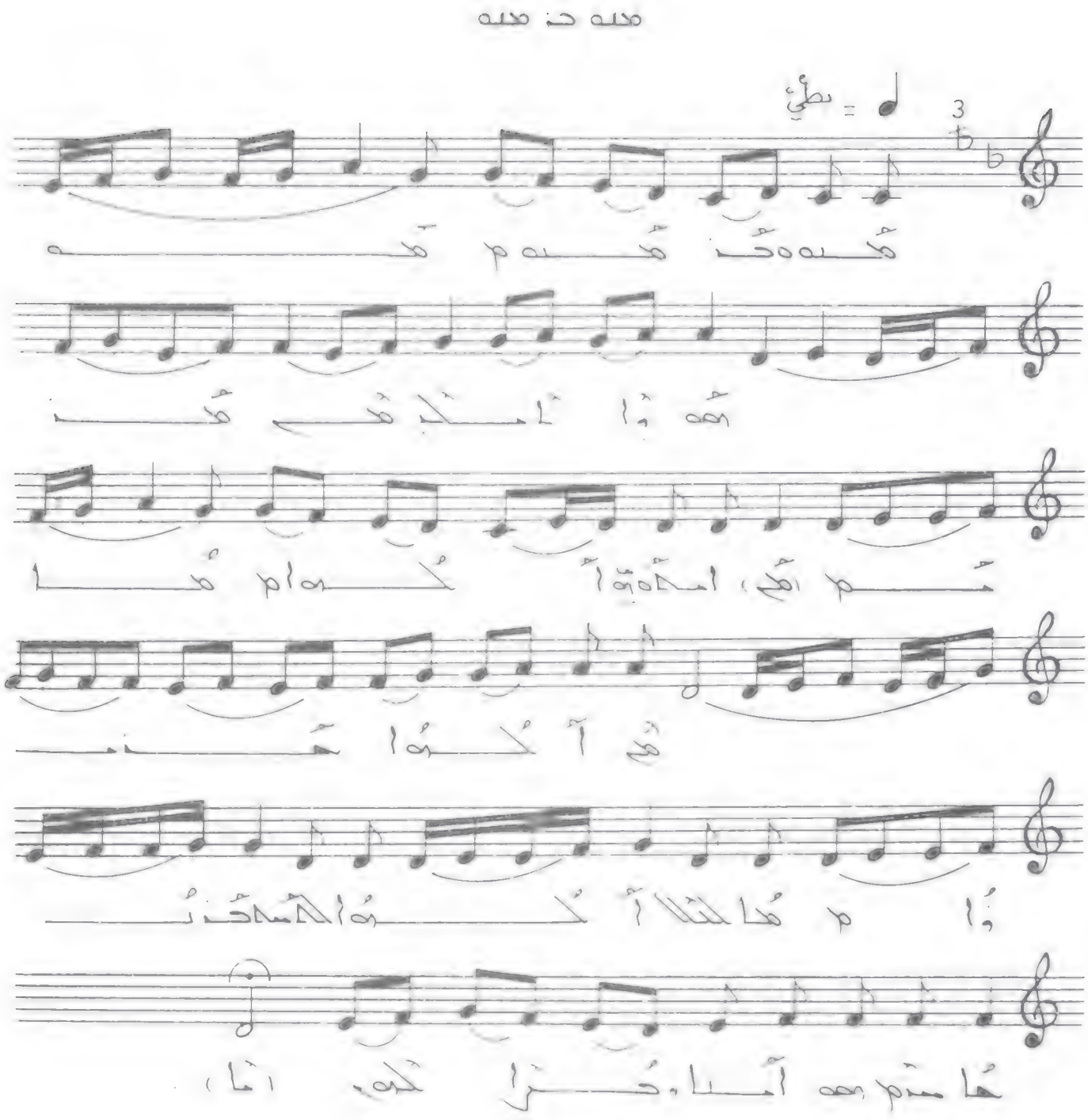

مُدهه حَذمُدهه هُه وَالمكب هِي هَدمُم امهُوهِب كُهُوا
هِي أُكُوا حَذنُا الكلا أُكُوا لهُمه حَذنُحا
مذمُوهه أُسا وحُرا كُوه ∴

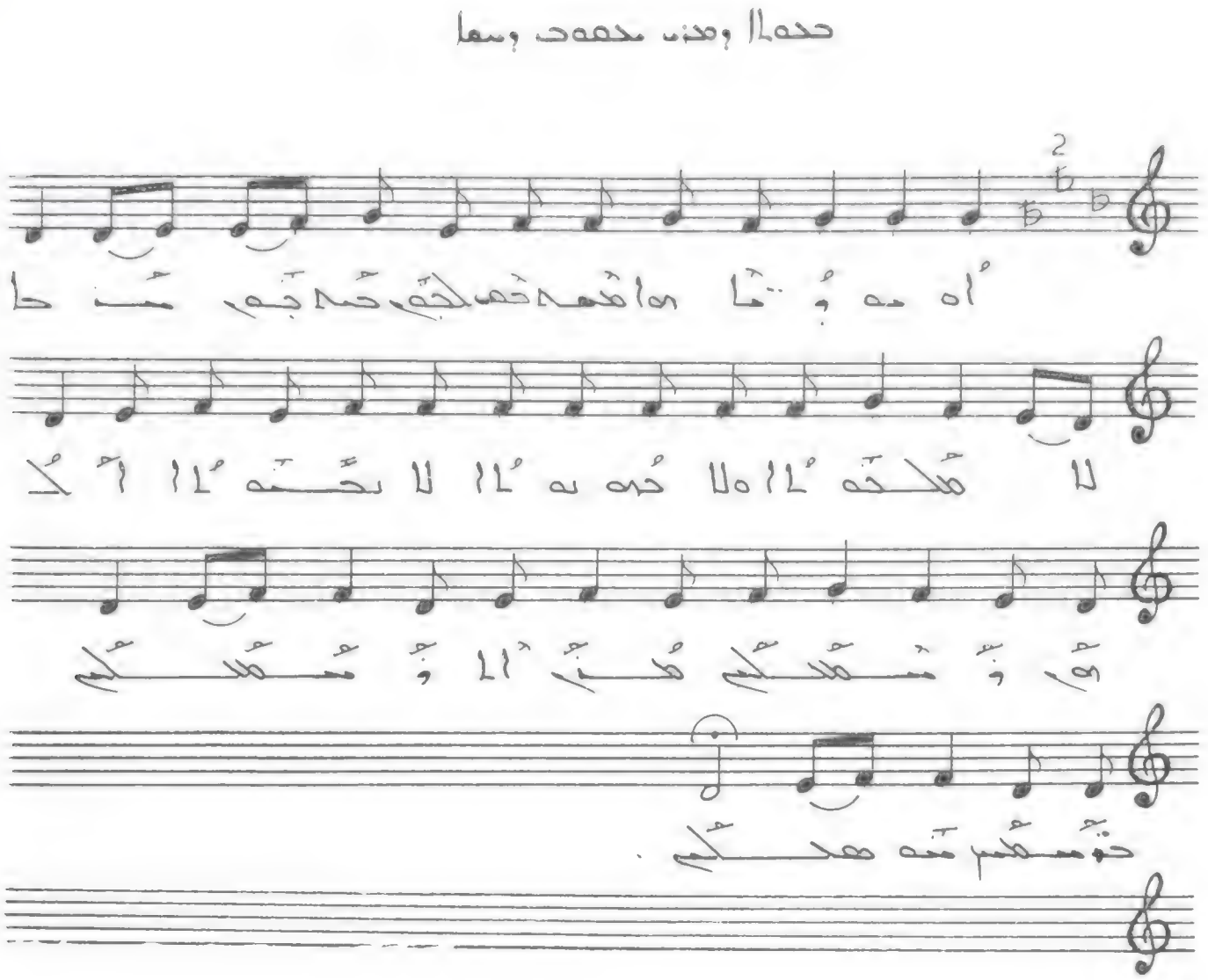

اه ههُنَا هوا هَمهدَهِ لجهِ هُمهجهِ هُذحا لا
هُلحهُلا ه لا هُرهههُلا لا بحههُلا أُلهُوِ وُهَهُلهِ
هُذِ آلهوُهَهُلهِ حتَهعُهِم ههههلهِ ؛:

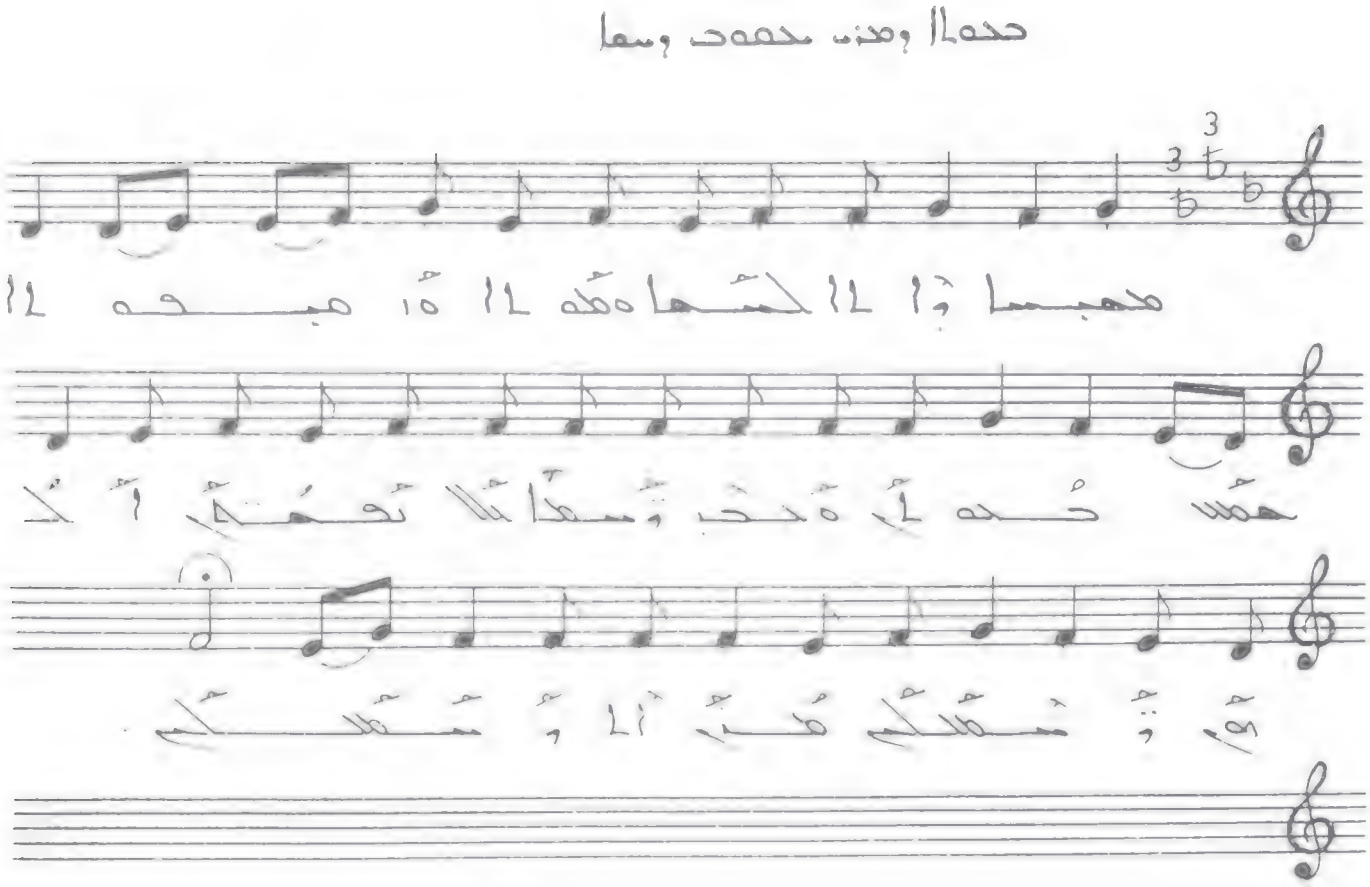

هجسما وإلا لحشما ه هه لا ه إهجه لا

هش ه ه لي ه حت وسعا تلا تهمة أ لا

هو وسكلم هن لا وسكلم

هجسما وإلا لحشما ه هه لا ه إهجه لا هشاهده
ه حب وسعا تلا تهمة أكرم وسكلم هن
لا وسكلم ::

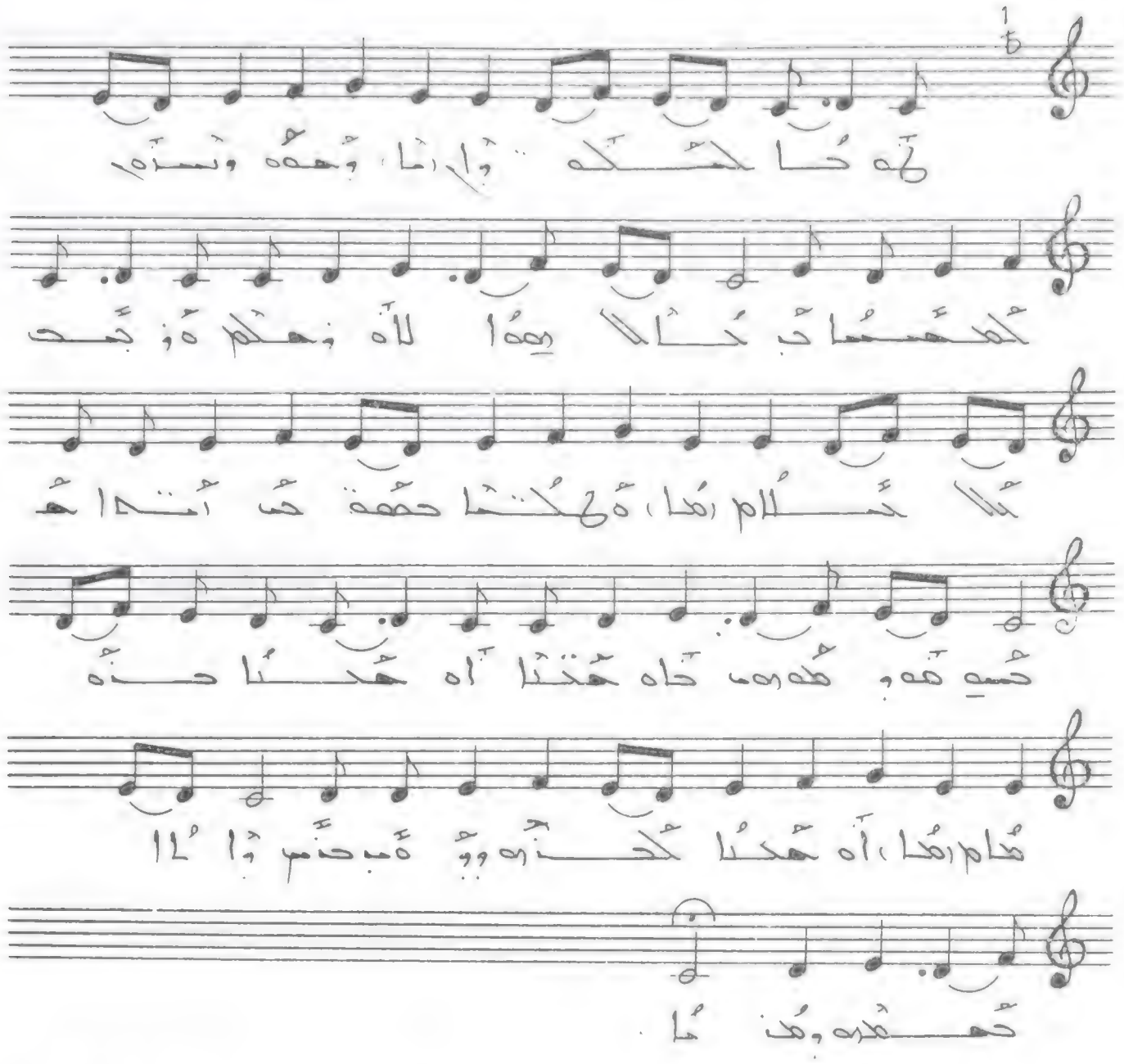

هدا لحظوا وجهه ونسمه كهيسات تحالا
يهوا لاه وهكم. ه وبعد كلا ه لكما حهه ثب
أنتما عصيه هو وهدوهس داه هتنا اه هحسا
حده هدا اه هحسا كحده ووه مب حنم والبا حهده
وهدنا .

[illegible]

♩ = سريع

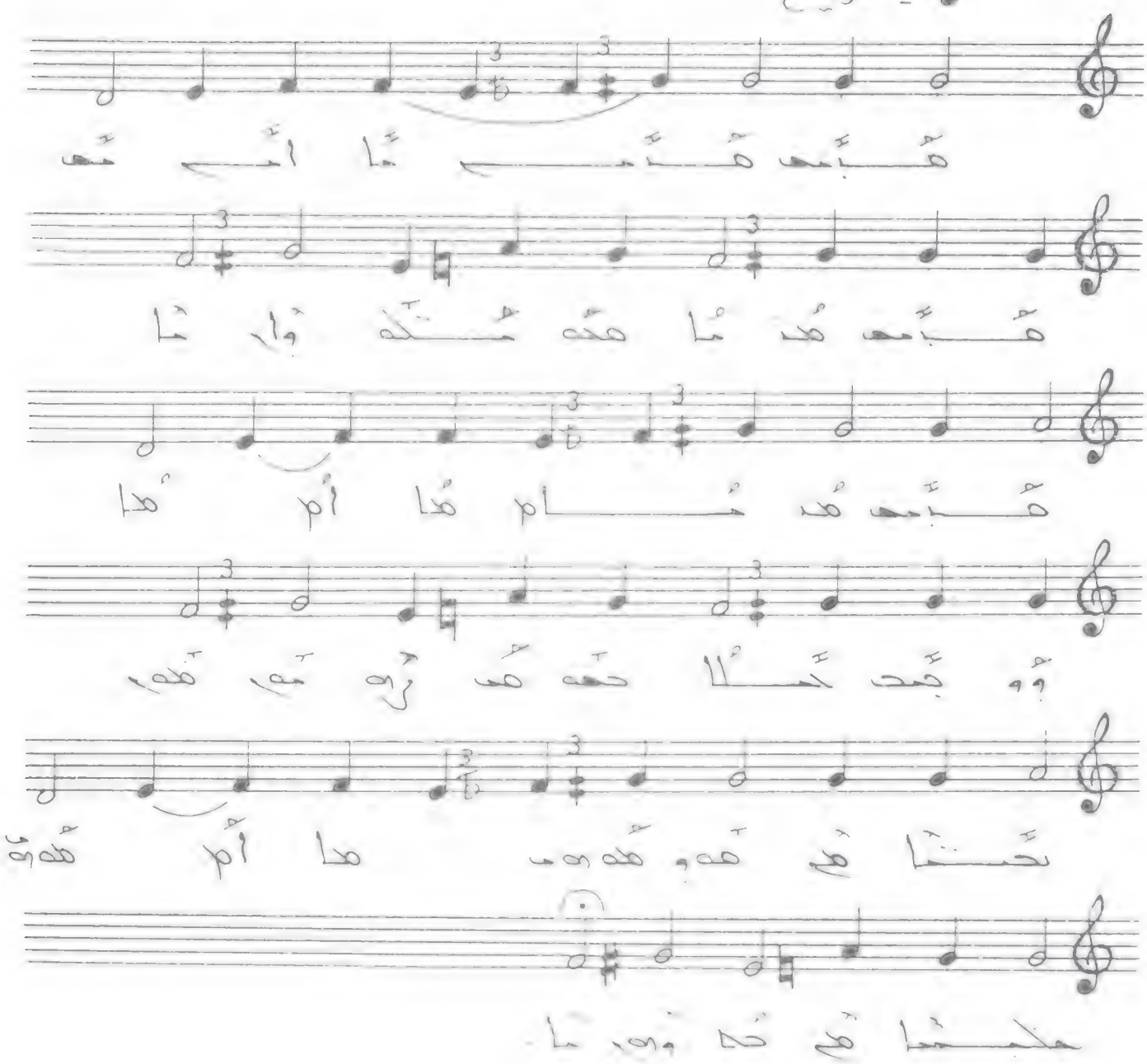

ܒܪܝܟ ܐܒܐ ܕܫܡܝܐ ، ܒܪܝܟ ܐܒܢܐ ܕܐܠܗܐ ، ܒܪܝܟ
ܐܢܬܘܢ ܘܐܢܬܝܢ ܕܚܝܠܐ ܕܪܘܚܐ . ܠܥܠܡ ܕܥܠܡܐ
ܐܡܝܢ ܘܐܡܝܢ ܠܥܠܡ ܥܠܡܝܐ .

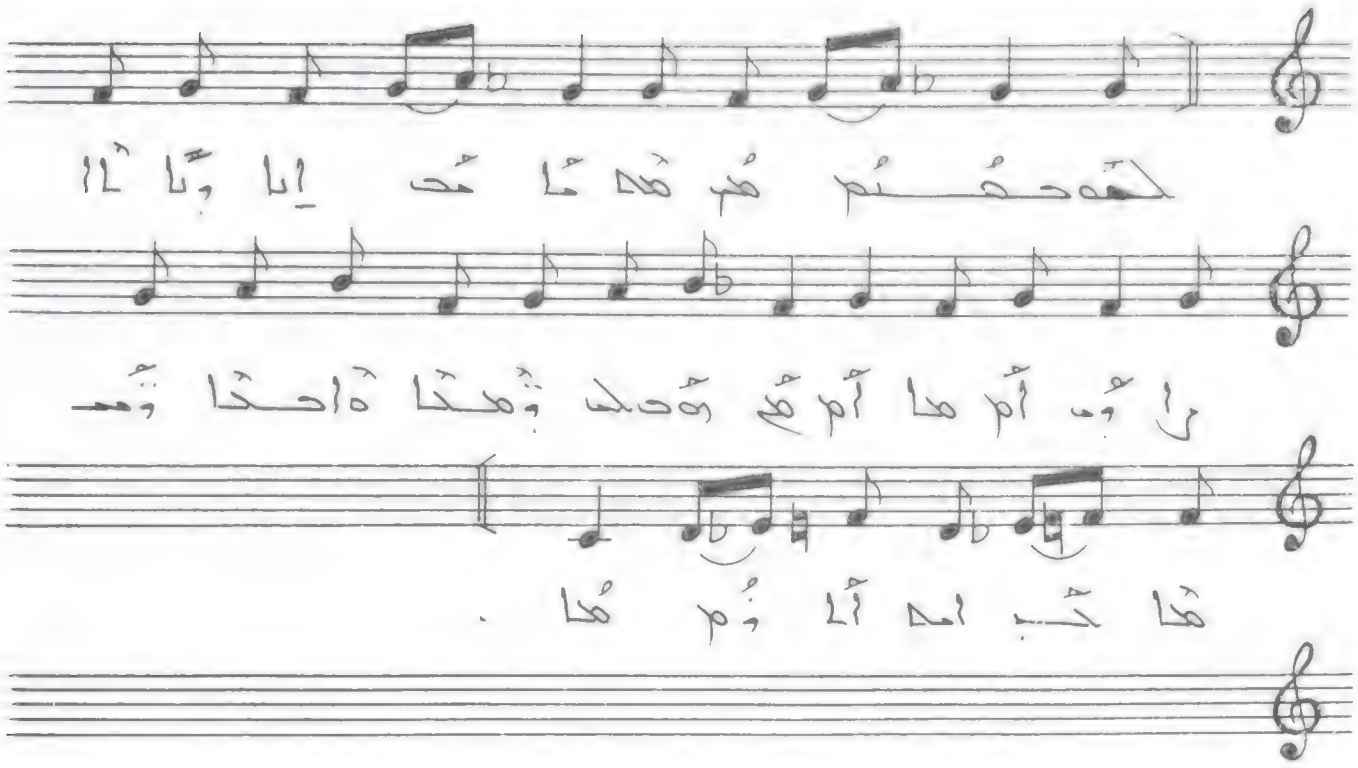

لحمدُ لله محمدًا إلهًا وتألّا لأنّه هو لكم
تمجّدًا واحدًا تمجّدًا حبّ الله الأنوار .

حملا ومن محمد (٨)

♩ = سريع

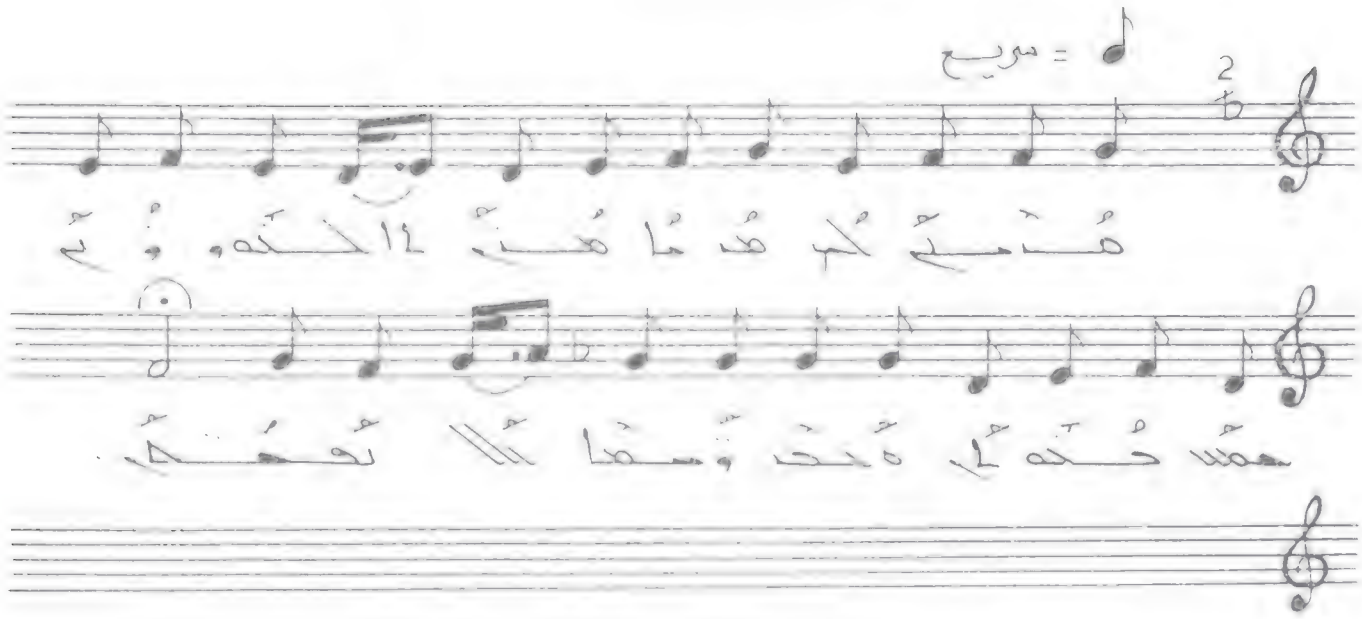

مُنَّمِّ لُم مُنا مُنَّ الحدوُنَّ حمَّد
حُملا ٥ُحَب تَّمعا لَا تَعمُّ .

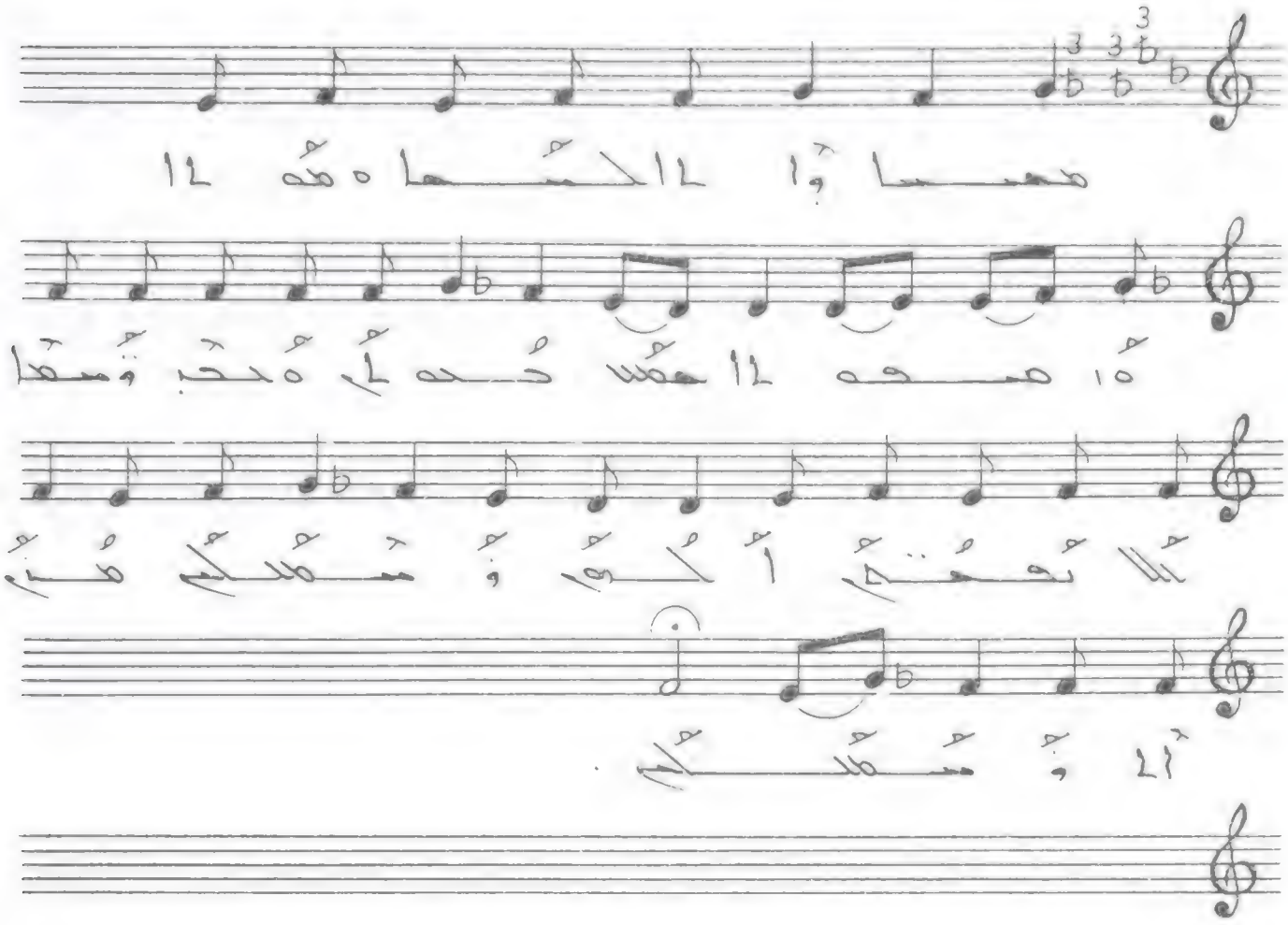

محمدا والمحامد محمدا
محمد وسما لا تحتمي الكرم
ومسلكي من المسلكي .

حمالا وهذ محمود قه (٧)

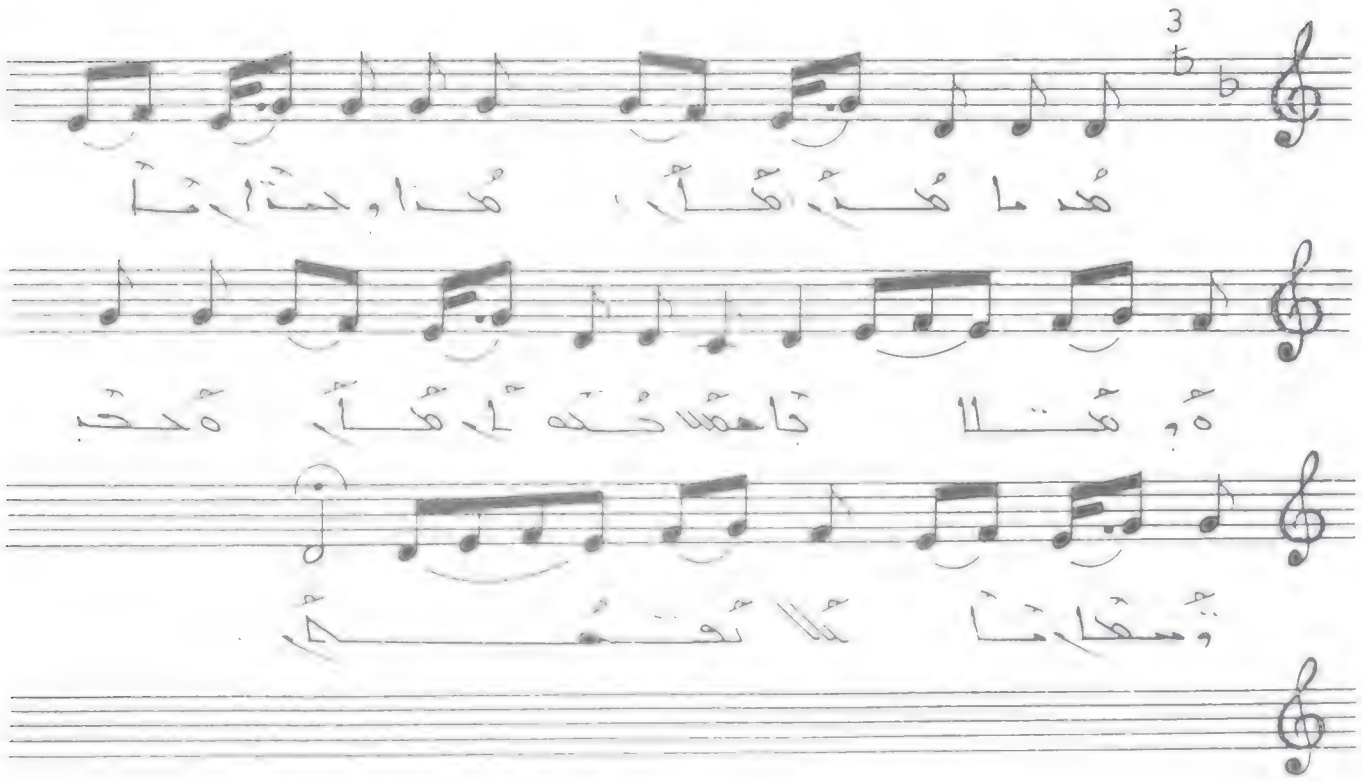

هذا مَنْ هذا وحدّاه ومُتلابا حسّس
حُمهلِ ه حُحب وُمسقا مُلا تُقهُمِ .

حدا ومن حدد (٧)

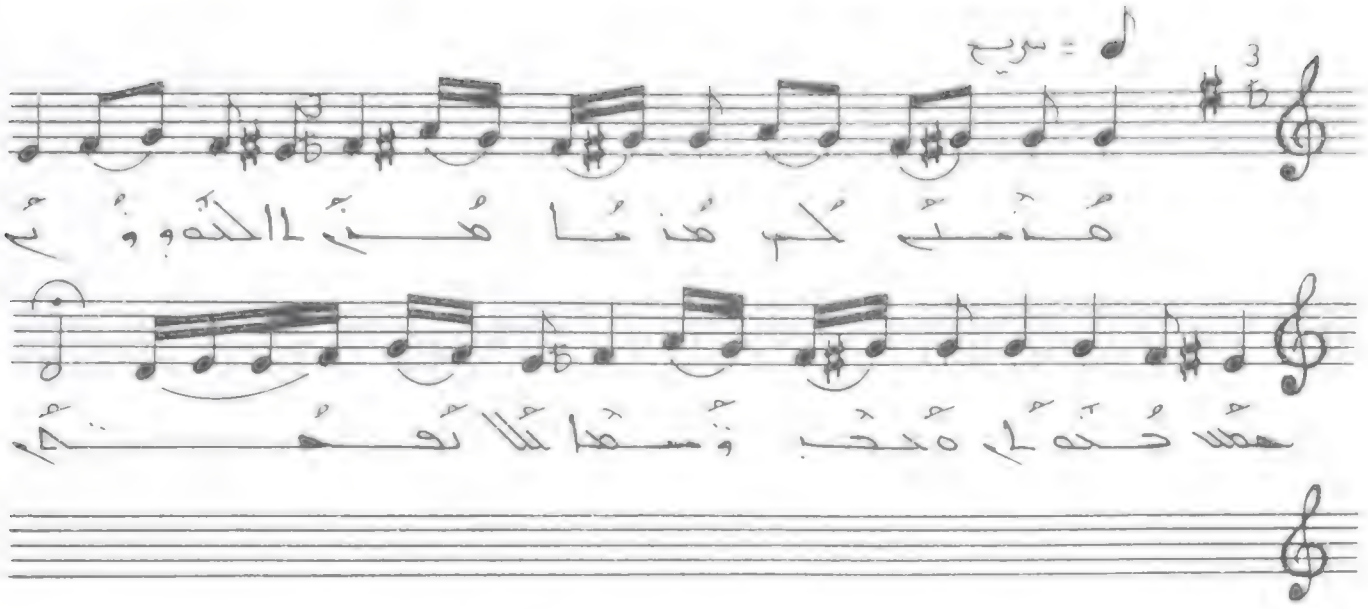

مُنتُ كُم مُنا مُنُ الحدوُنُ حمُ
حُدمُ ٥ُحتب ٢ُسمُا مُلا تحمُتمُ.

حملا وهذ محمد قه (٦)

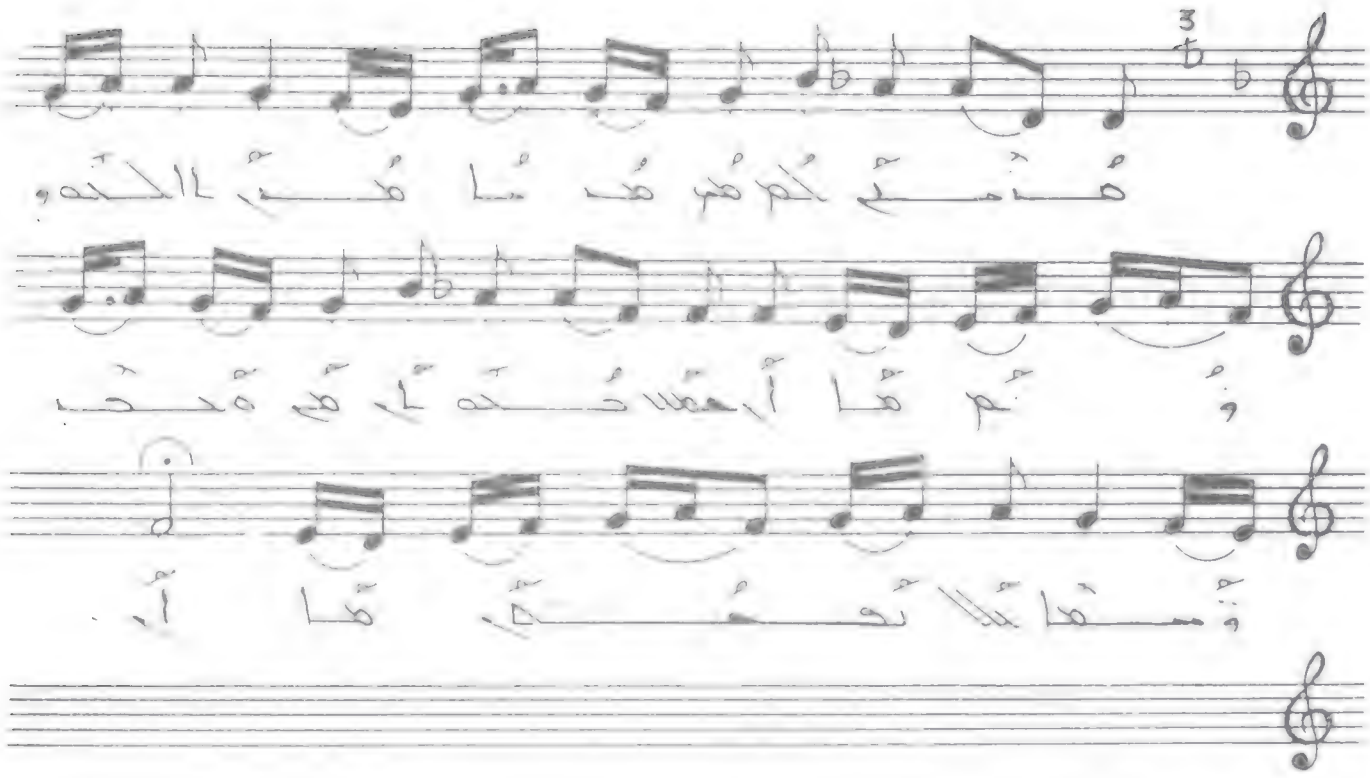

مُنَبِّ لُكم هُدنا هُذ الحدوبُ حمَّد
حُملا هُحَب تُمسَّا لَا تحمَّ .

حدها ومن محمود (٦)

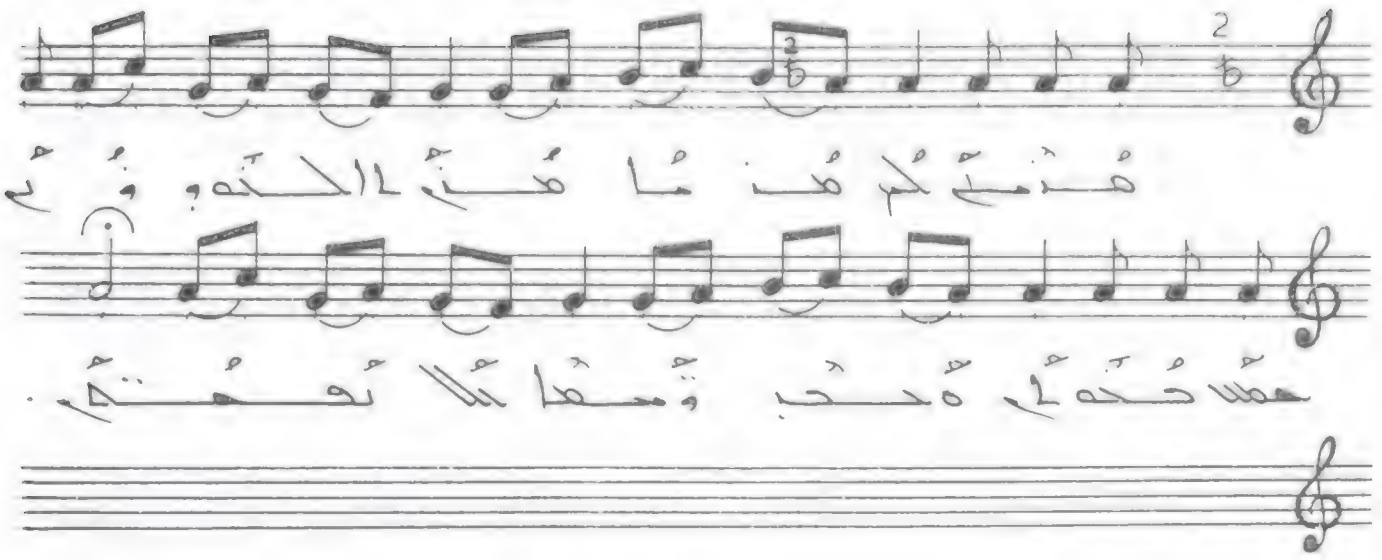

مُنتَ كُم مُنا مُنَ الحدوونَ حمُّ
حُدها وُحَب وُمعا كُلا تحُتمُ .

حدها وهذه محمود قه (٥)

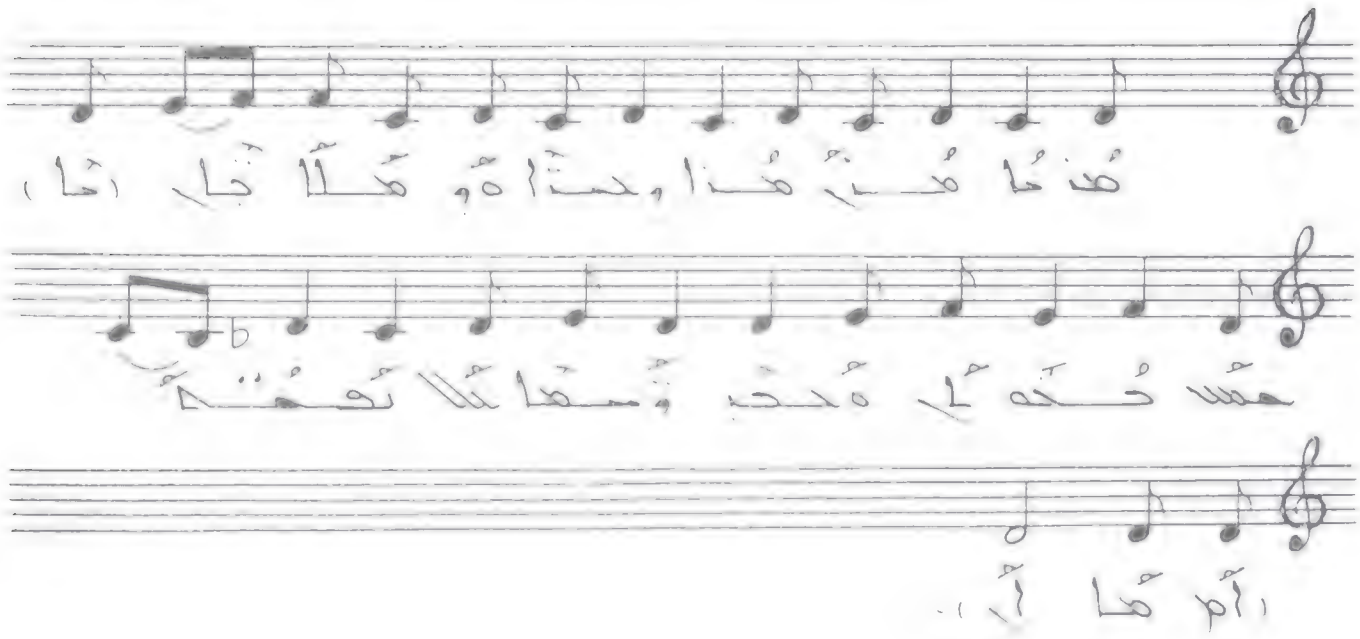

هذه كم هذا من الحدود حمد
محمد وحب وسما كلا تعتم .

حدما ومذ محمد قه (٥)

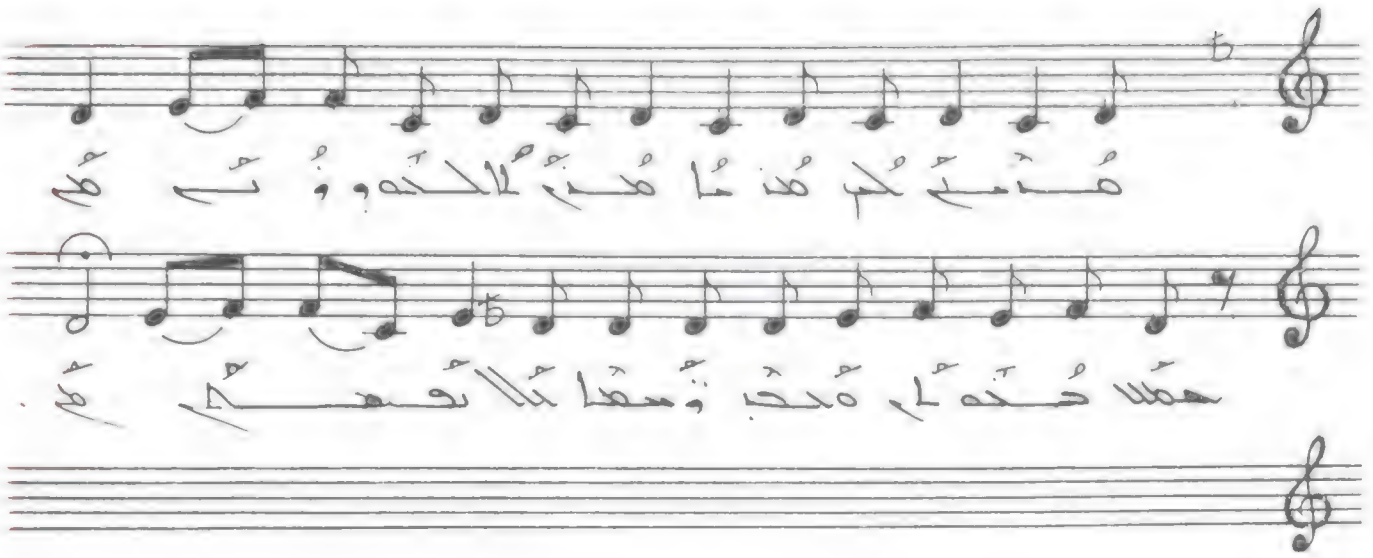

مُنَّمِّ كُم مُدنُا مُنَّ الحدوونَّ حمَّ
حُدمُل هُحَب وَّمهَّا كُلا تَعمُتمُ .

حدها وهذه محمود (٥)

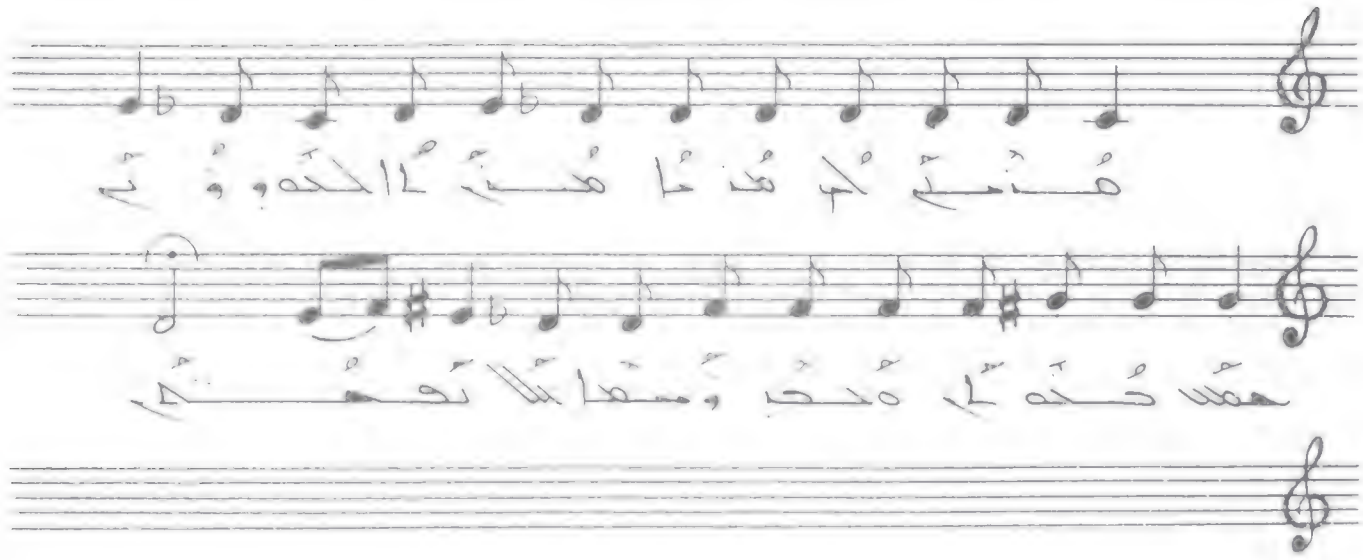

هذه لكم هدايا من الحدود يا حمد
حدها وحب وسقايا لا تحتمي .

حدما ومنب محمدت مه (٤)

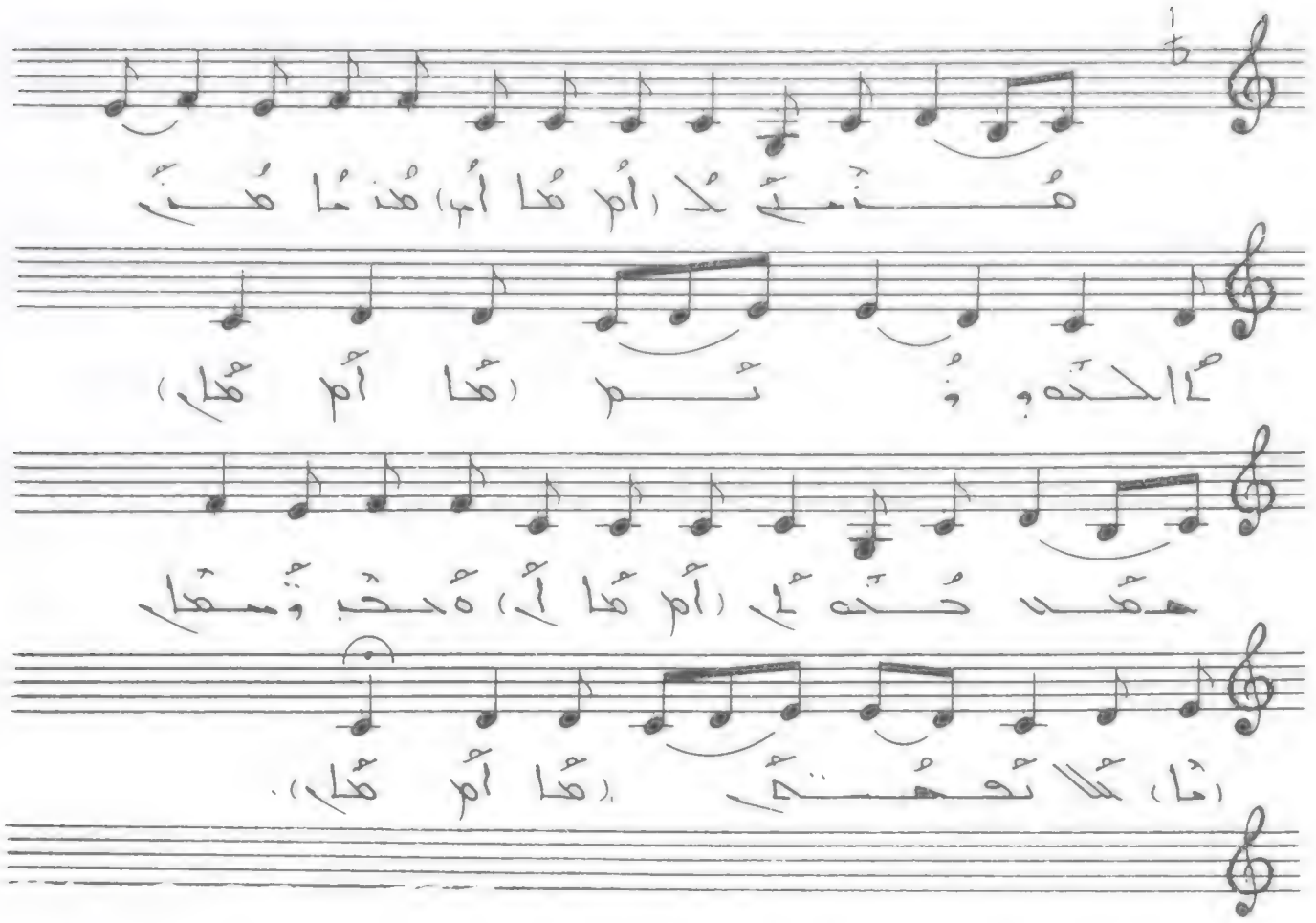

مُنتَى كُم مُدنُا مُنَ الحدوونَ حمَّس
حُدمُا هُحَب وُسمَا مَلا تَحمُتَ.

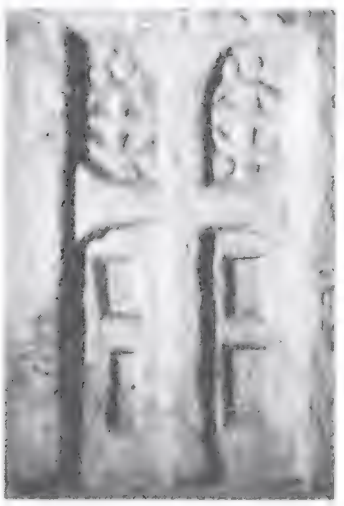

حدا ومن حمد (٤)

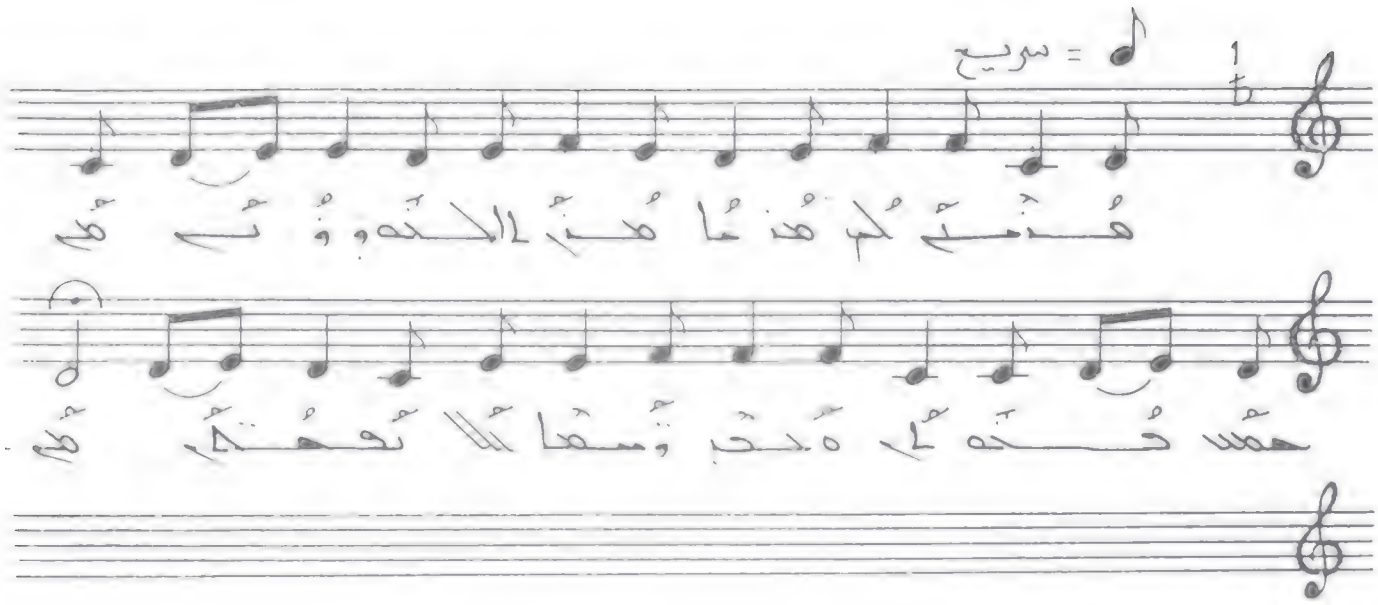

مُذْ كُمْ مُذْ مُذْ الْحُدُودُ تَمَّ
حَمَّدُ حُبُّهُ لِي مُذْ وَسَمَّا لَا تَحْتَمِ .

حدها وهذه محمود قه (٣)

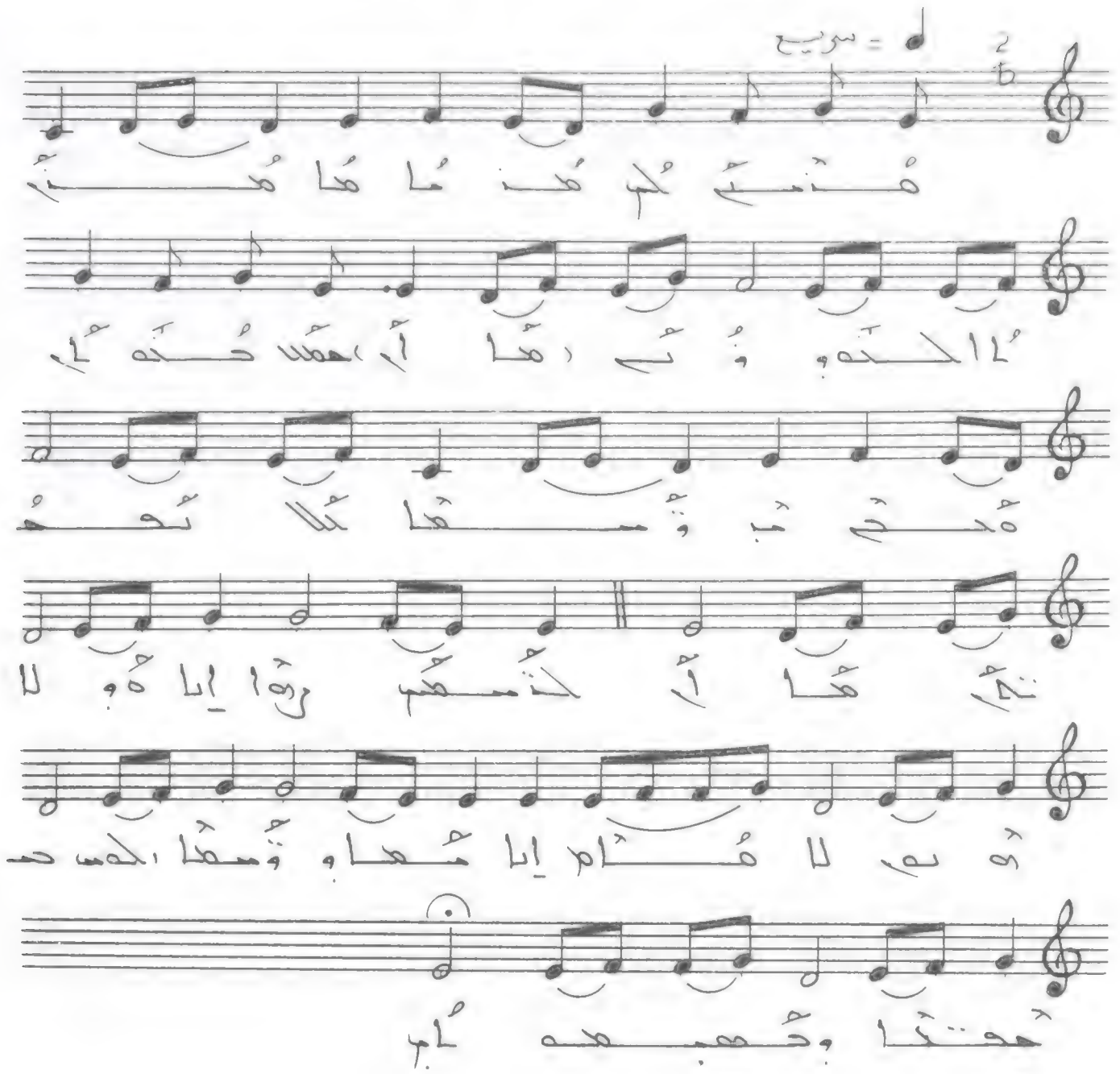

مُنتَى كُم مُنا مُا مُا مُنا
الحنه وُتَى رمَا أم حمَا حُنه أم
مُحتَم تَب وُمسمَا كُلا تُحمُ
نمَا مَا أم لتُمسمَ رمَا إيا مُو لا
مُو نم لا مُام إيا مُما وُمسمَا الحمس
حمتَا وحُمبحه أم

مُنتَى كُم مُنا مُنَ الحنه وُتَى حمَس
حُدمَا مُحتَب وُمسمَا كُلا تُحمُتَى لتُمسمَ
رمَا إيا مُولا مُو لا مُام إيا مُما وُمسمَا الحمس
حمتَا وحُمبحه أم .

حدا ومن حمود (٣)

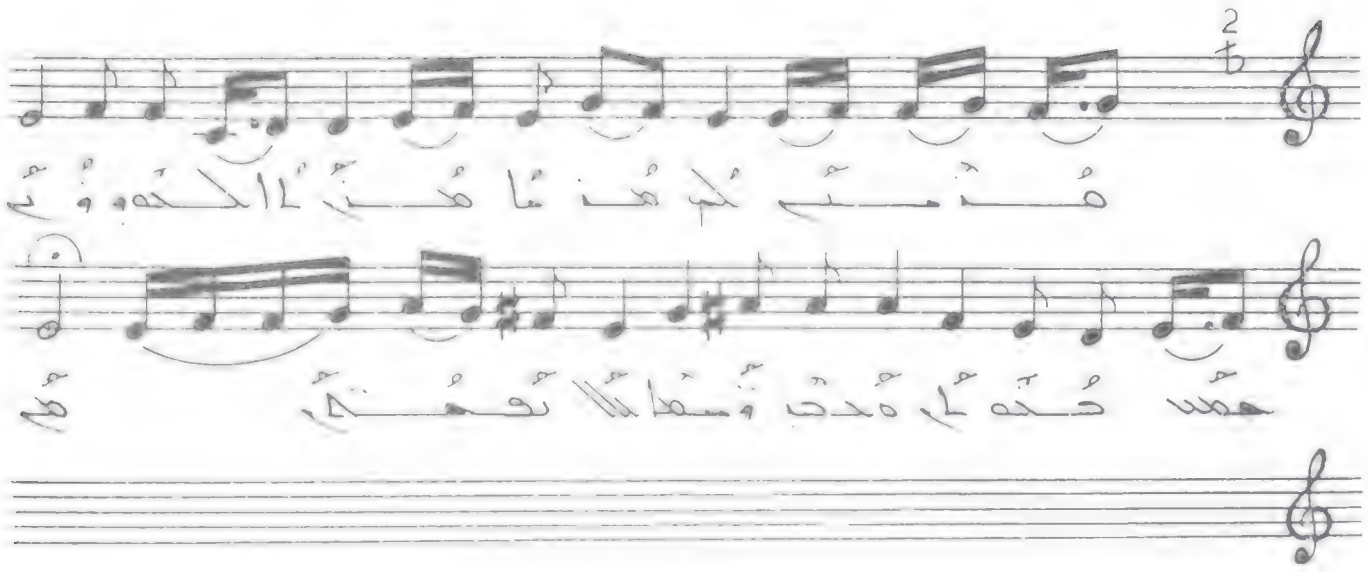

هُنَّ كُم هُنا هُنَّ الكُدوُنَ حَمَّد
حُدوُلَ هُحَب وَسَمَا كَلا تَحمُتَم .

حدا ومن محمد قه (٢)

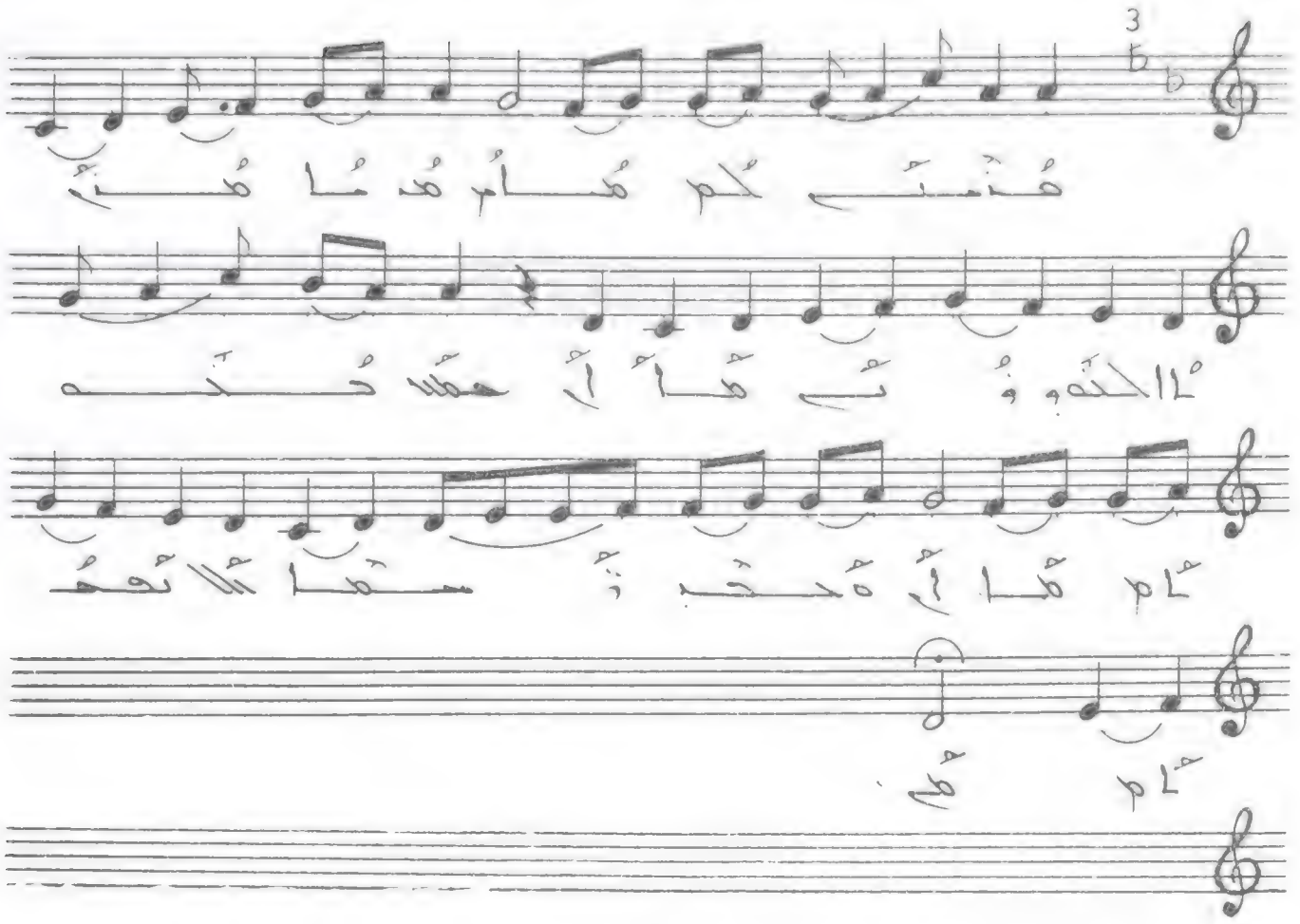

مُنتَى كُم مُنا مُن الحدوونَى حمَّد
حُدا ه حُب وَمقا كَلا تَعمَتى .

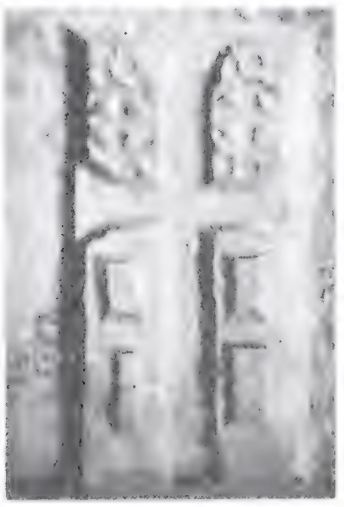

حدها ومن حمود (٢)

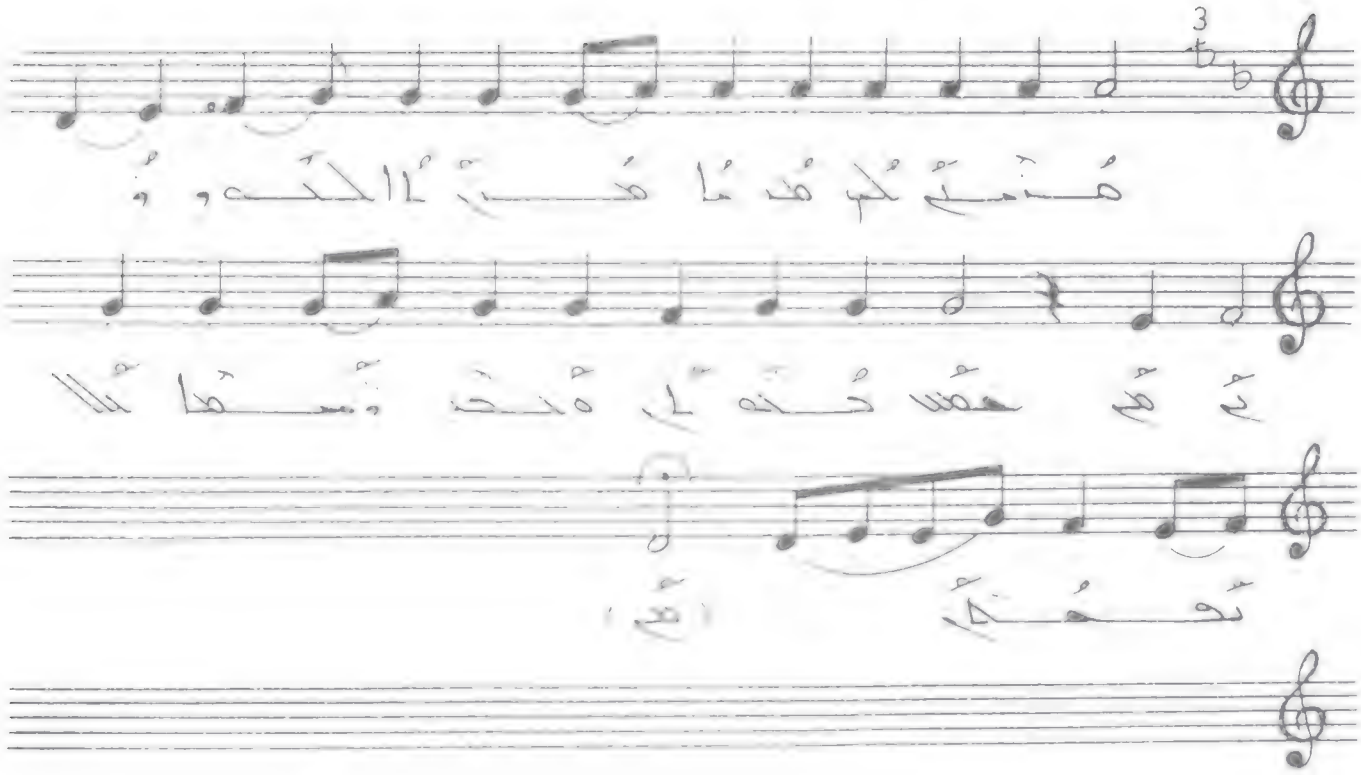

مُنتَ كُم هُنا هُنَ الحدوُنَ حمُس
حُدها هُحَب تُمسَا كُلا تَحتَمَ .

ܚܡܢܐ ܕܡܪܝ ܡܪܕܘܟ ܩܛ (١)

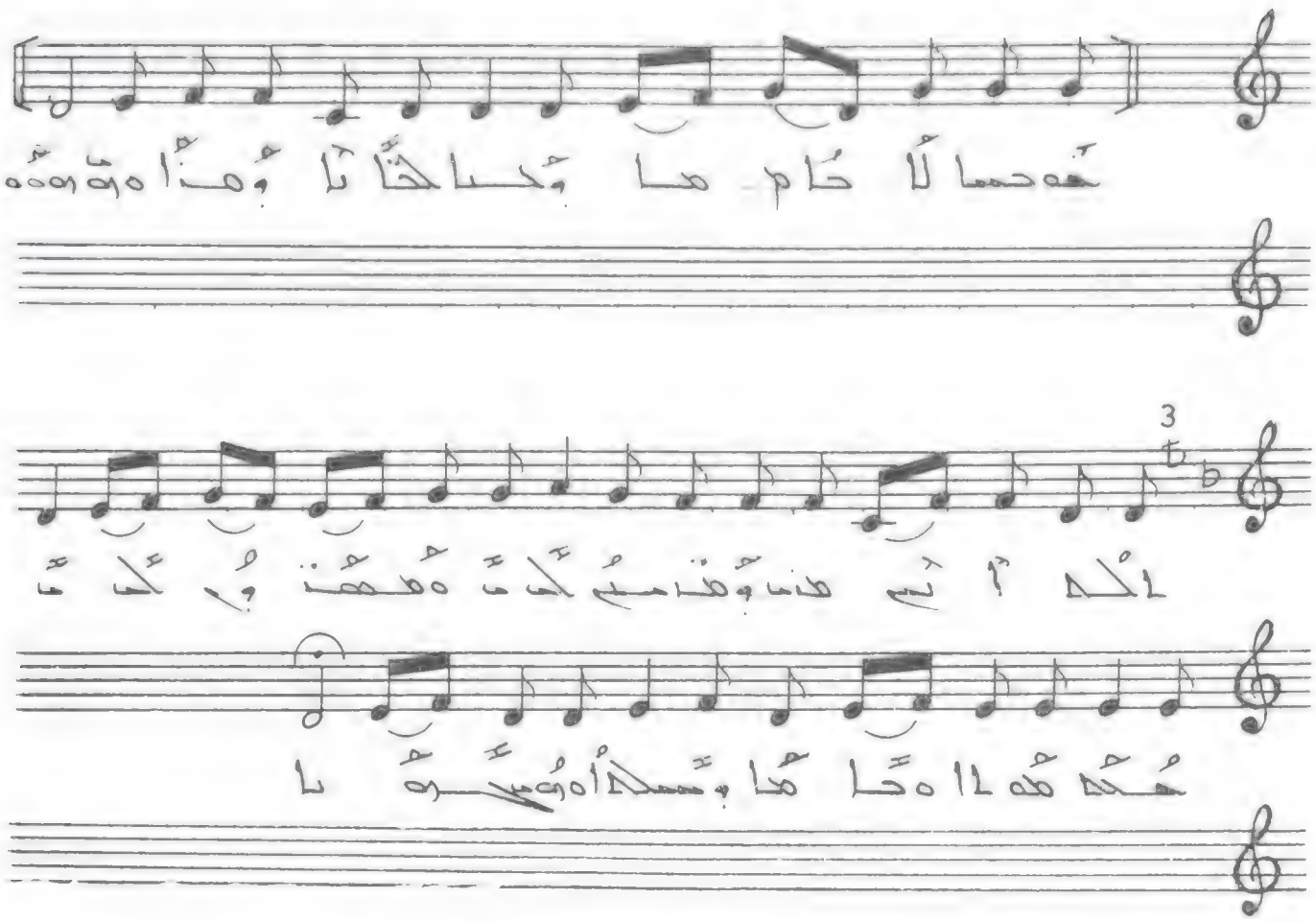

ܡܪܝܡܐ ܕܐܠܗܐ ܚܝܐ ܕܐܝܟ ܡܕܡ ܕܐܝܬ ܠܝ ܒܪܐ ܕܐܢܫܐ .
ܠܐ ܐܝܬ ܠܝ ܒܥܠܐ ܕܐܢܬܬܐ ܕܐܝܟ ܗܢܐ ܕܐܢܬ ܐܡܪ ܠܝ .

حدا ومن حمود (١)

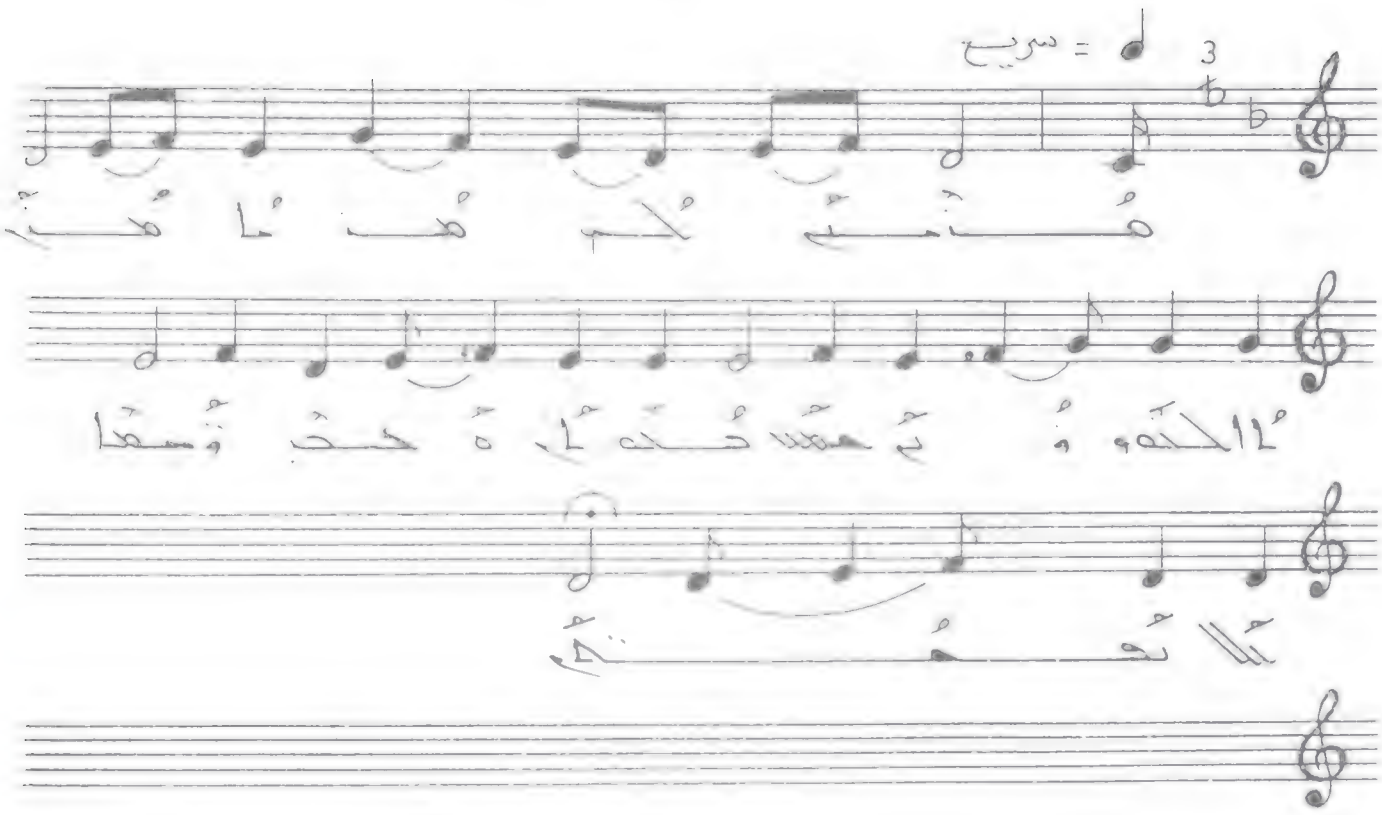

هذم لي مدنا مدن لا الحد وونـــ همّا حدا
ملخ ومعدا لا تفتم .

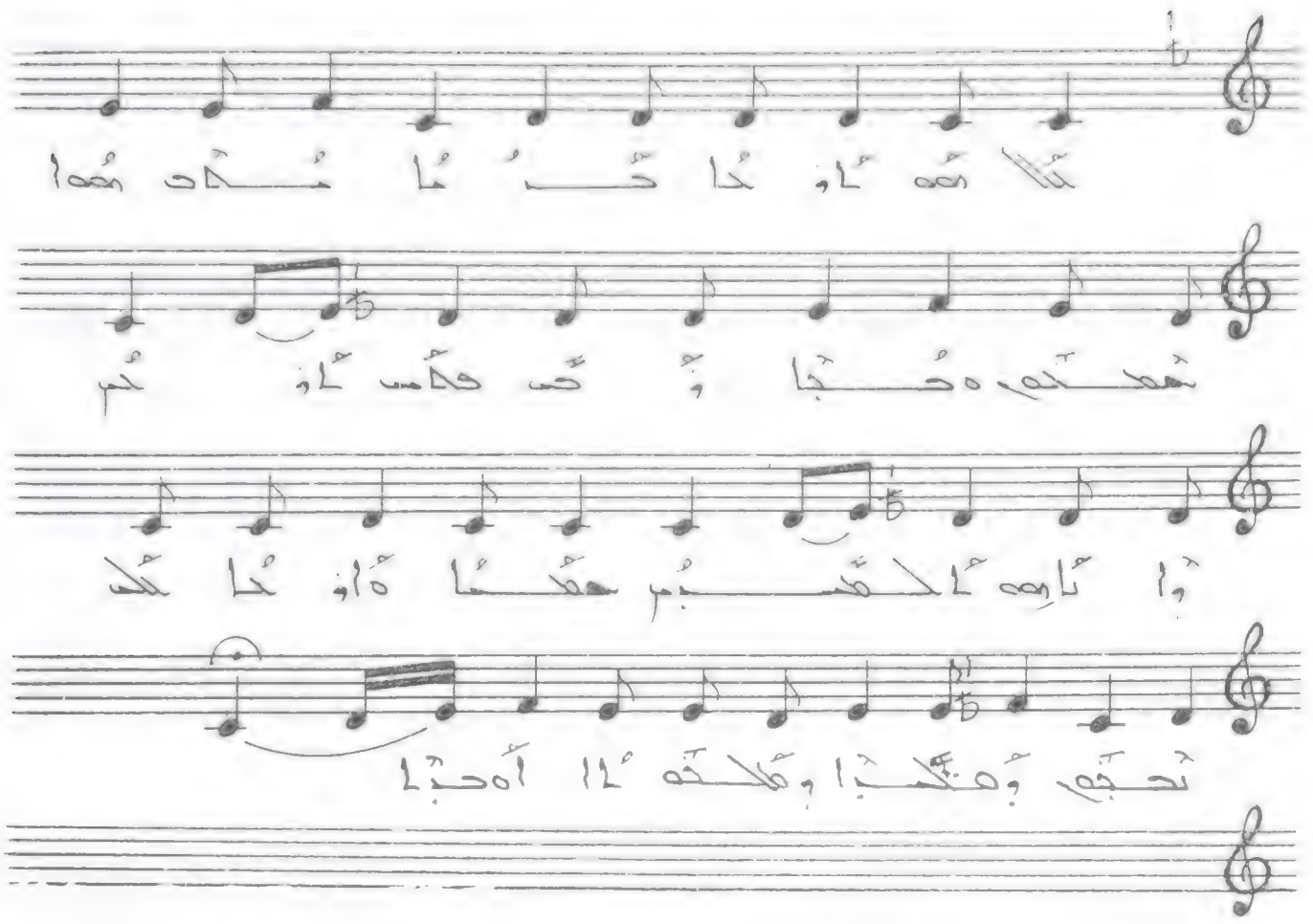

ܗܠܠܘܝܐ ܐܬܝܐ ܕܐܠܗܐ ܒܩܕܫܘܗܝ ܫܒܚܘܗܝ ܒܪܩܝܥܐ ܕܚܝܠܘܗܝ
ܫܒܚܘܗܝ ܒܚܝܠܐ ܘܒܫܘܠܛܢܐ ܫܒܚܘܗܝ ܒܨܠܬܐ ܘܒܢܒܠܐ
ܫܒܚܘܗܝ ܒܨܠܨܠܐ ܕܫܡܥܐ ܫܒܚܘܗܝ ܒܨܠܨܠܐ ܕܬܪܥܐ
ܟܠ ܢܫܡܬܐ ܫܒܚ ܠܡܪܝܐ ܗܠܠܘܝܐ .

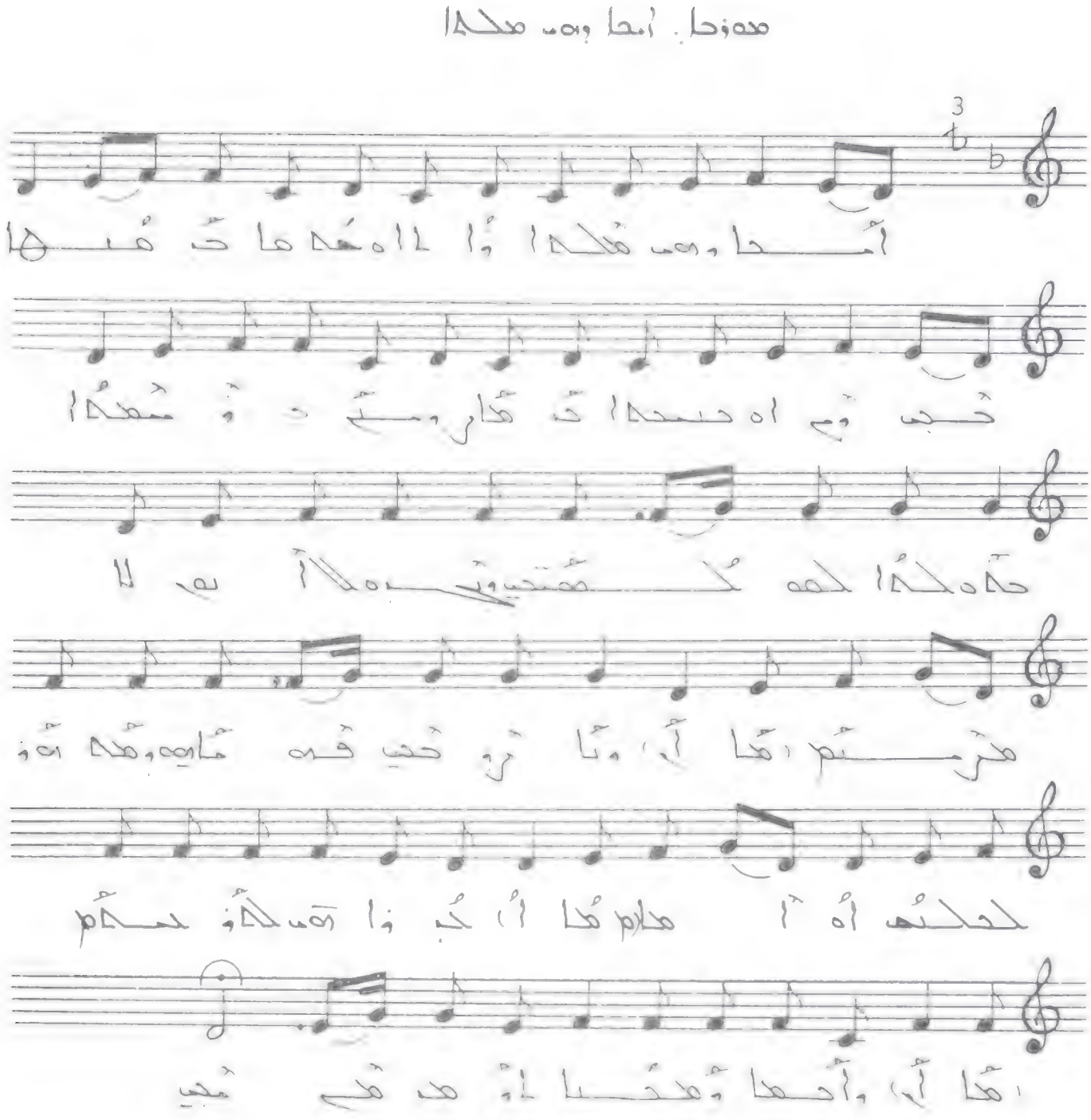

أمحا وهم هلها ؛ ااه حهما حَ هُنها حجب وَمِ
اه حسجدا حَ هَارِمَى حَسمدا حهمكا الحهكُمتحِ
وَجِهلا أبهِ لا هرمَى وَتارِ حجِ قهما بهِ وهدهَوَ
لحكُمُ اه أما حُبوا هَم لحَوحمَ وأحما وهُنا
لَوَهِ هَجِ .

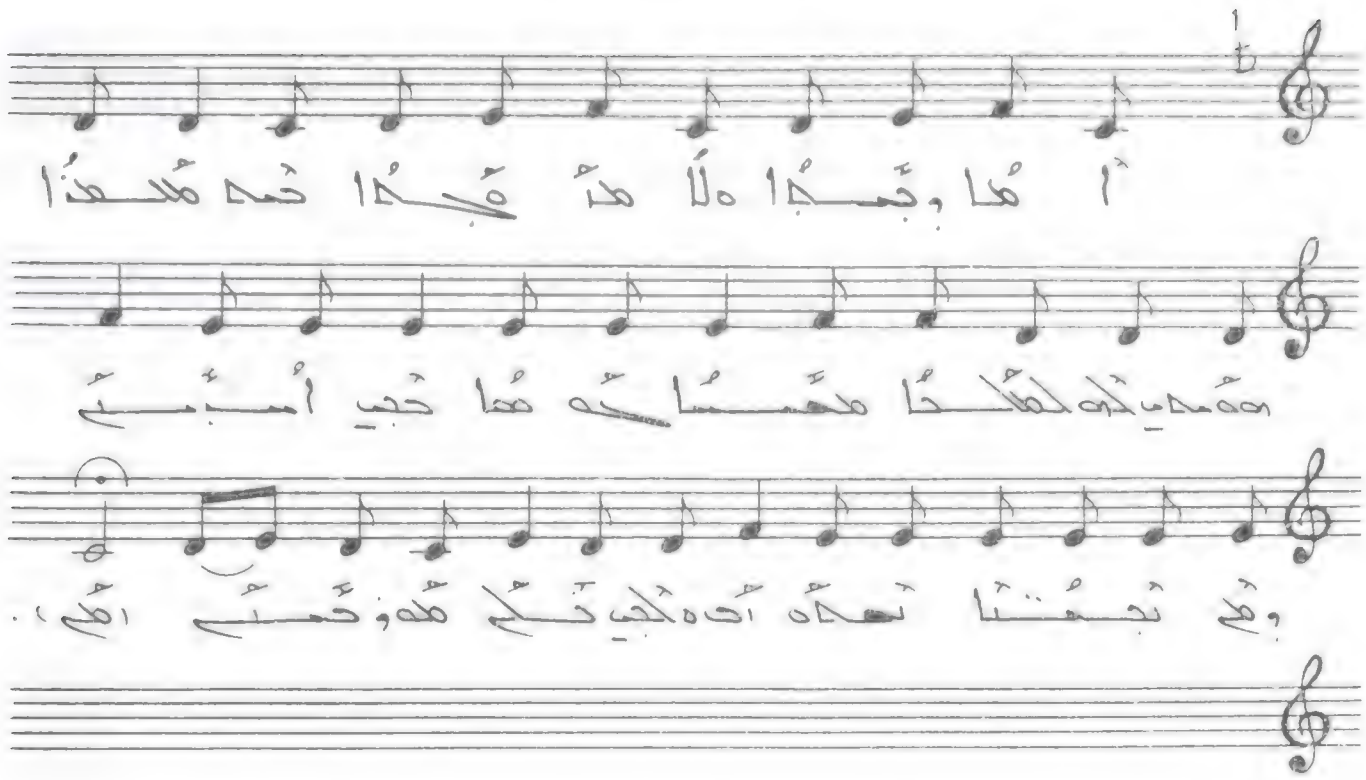

أما وجدا ولا مدّ قدّا شد مدّنا همّ مدّ لكه
لحلحا معسلّه ها حجي أسبلّ وهي نجمّنا
نهدّه أحد ملّجب ثلّ شدّ وحملّ .

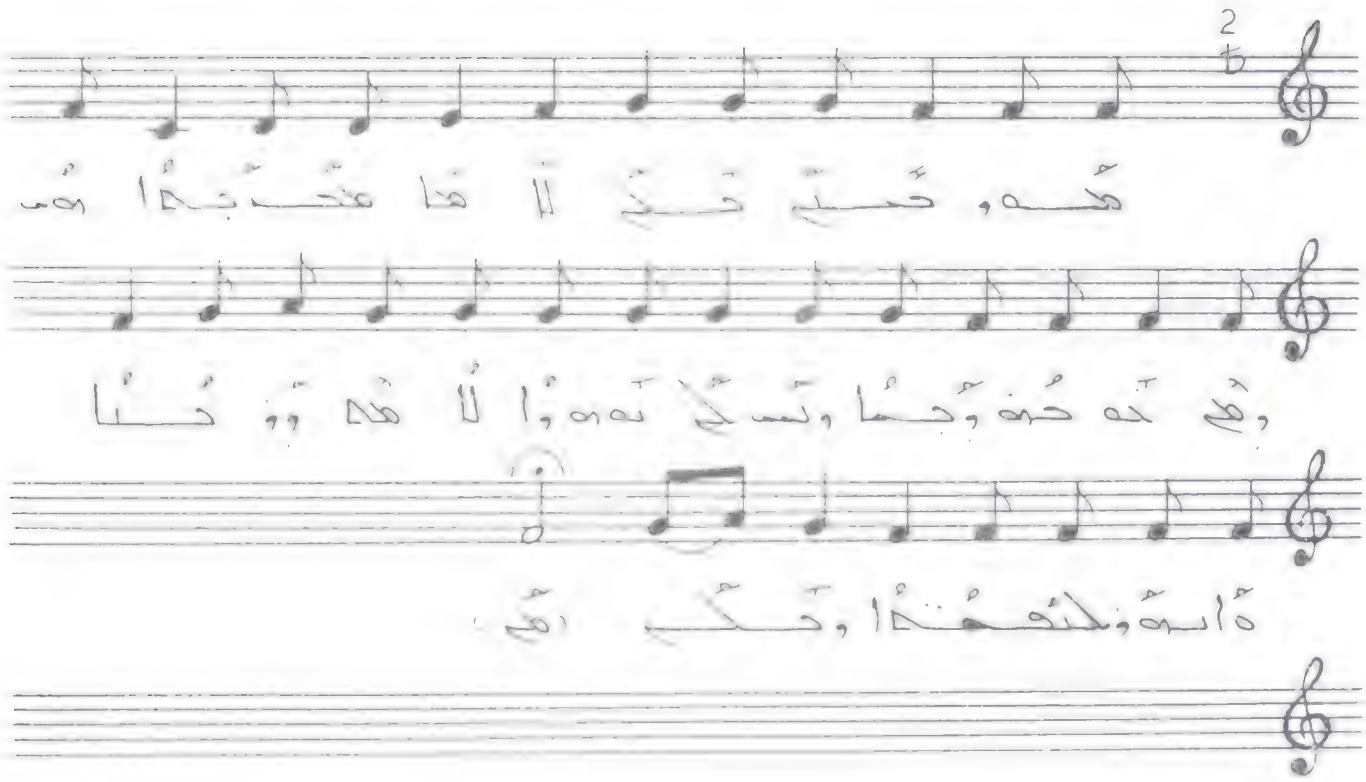

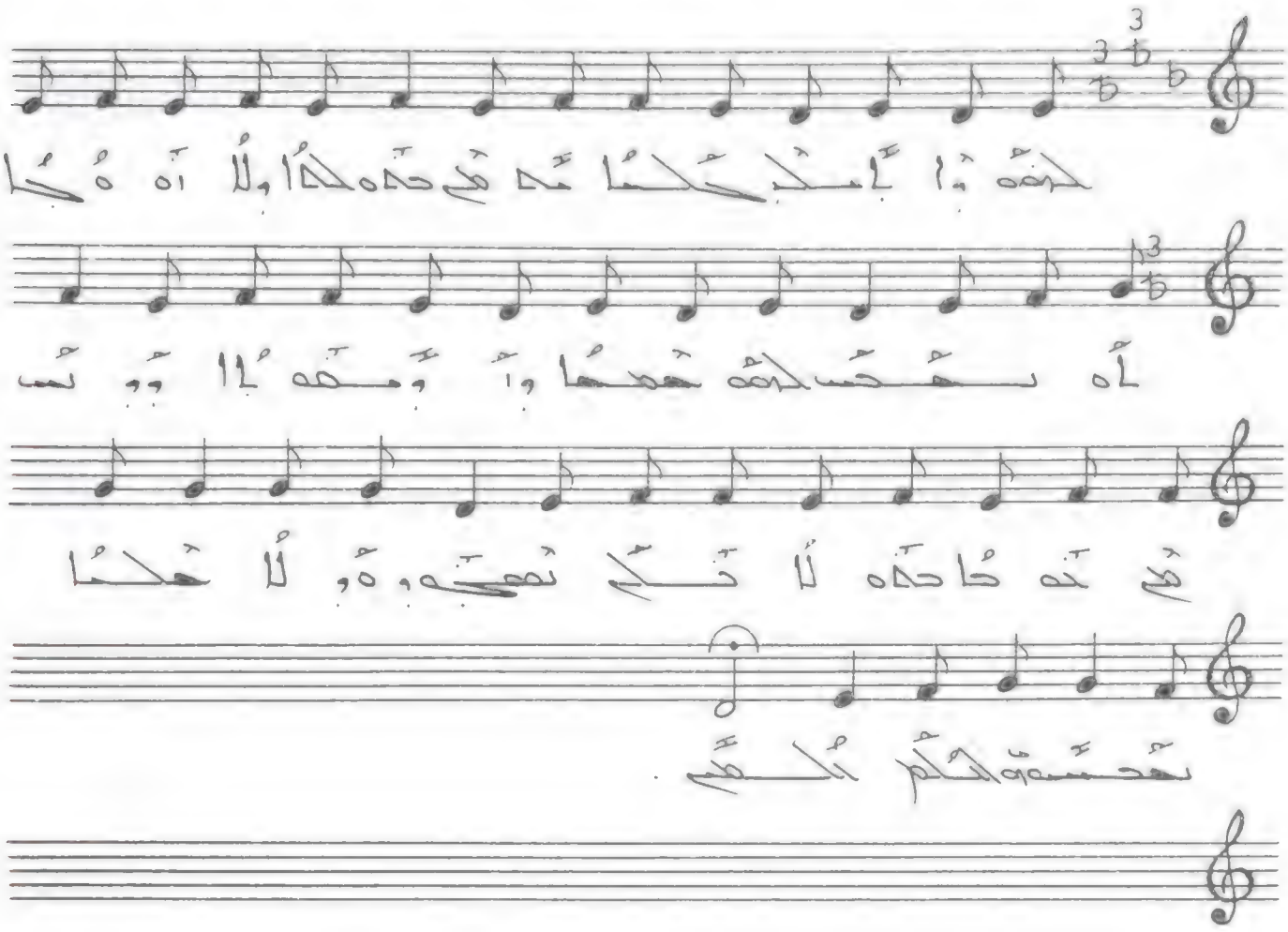

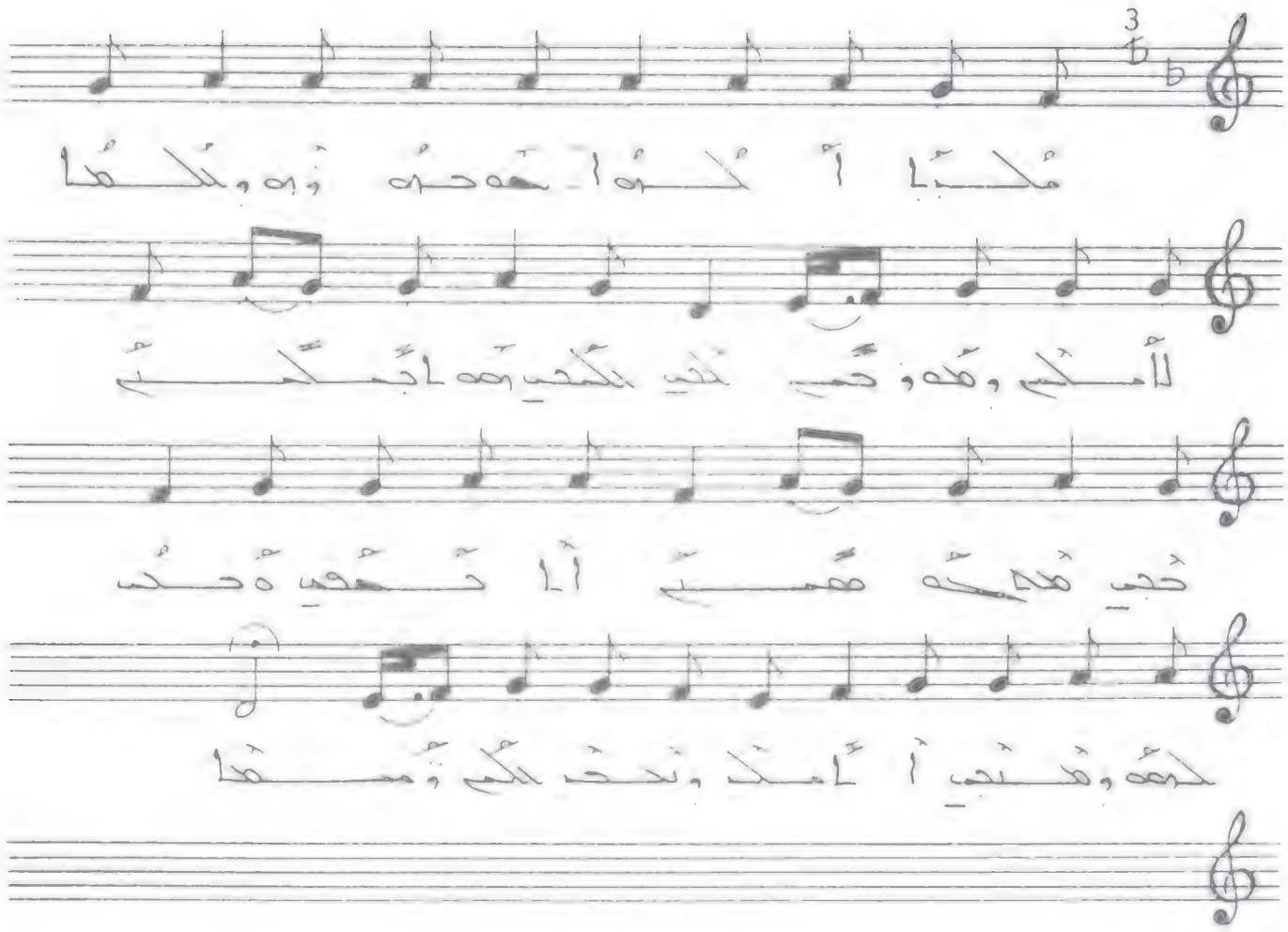

مَلِكًا أَلَّهُوا حَمْدُهُ وَتَمَجَّدُوا
لِلْمَلِكِ وَهُوَ مُتَحَنِّنٌ بِكُمْ أَبْنَاءً
حُبِّي هَلِّلُوهُ هَمُّوا أَلَا تَحْمِدُونَهُ
لِهُوَ وَهُتِفُوا أَمَامَهُ وَتَحَنَّنُوا بِكُمْ وَسَعَدَا

مَلِكًا أَلَّهُوا حَمْدُهُ وَتَمَجَّدُوا لِلْمَلِكِ وَهُوَ مُتَحَنِّنٌ
بِكُمْ أَبْنَاءً حُبِّي هَلِّلُوهُ هَمُّوا أَلَا تَحْمِدُونَهُ
لِهُوَ وَهُتِفُوا أَمَامَهُ وَتَحَنَّنُوا بِكُمْ وَسَعَدَا .

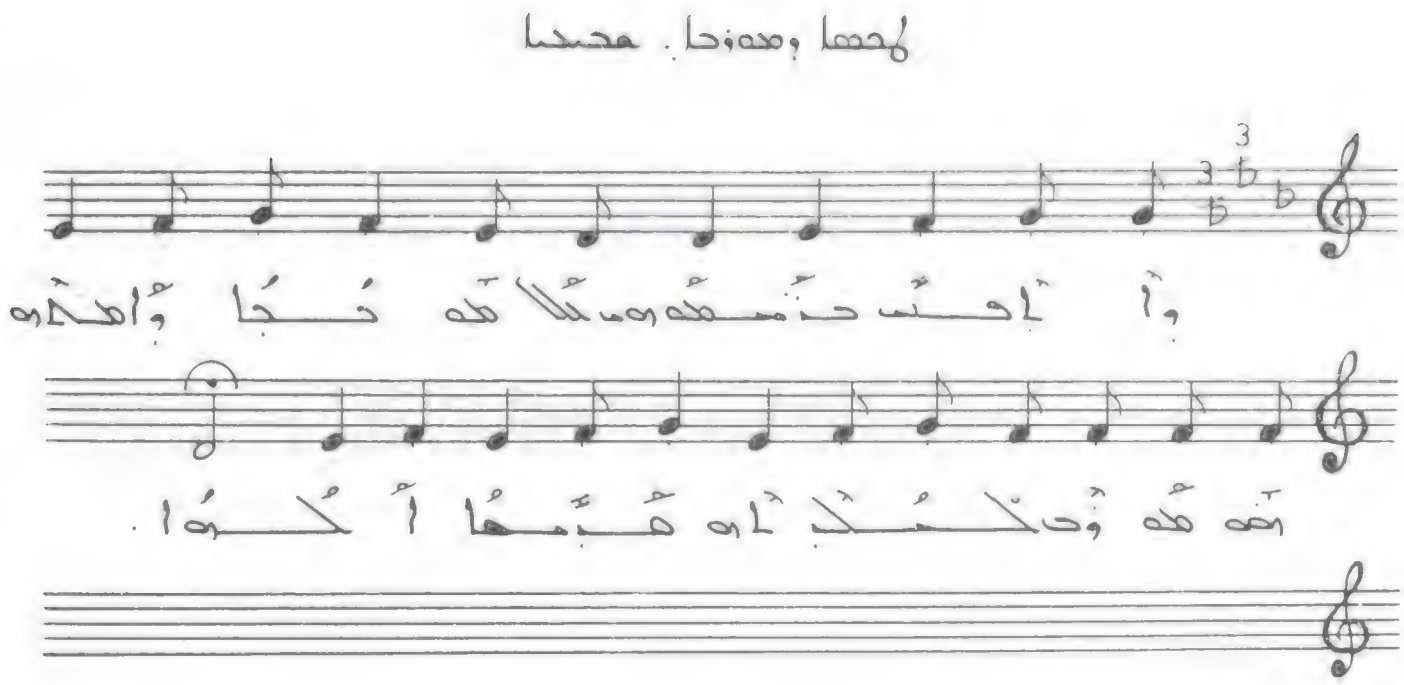

وأبا حسن حنفه من تلامذة جابر وأخذ
من مذهب الكبار قبلها الكوفا .

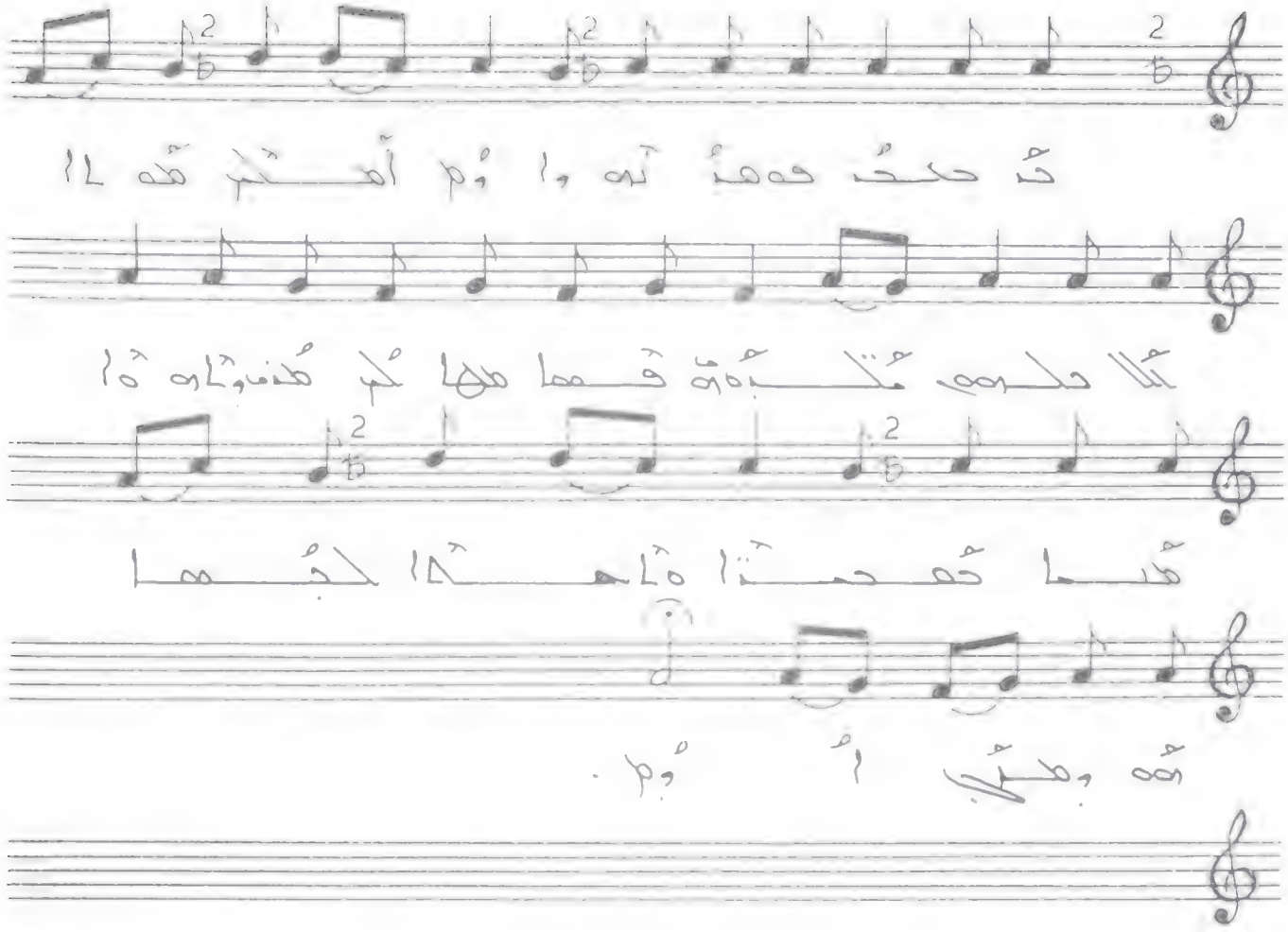

ܒܪ ܚܝܐ ܕܥܒܕܘܗܝ ܘܐܝܟ ܐܡܪܬ ܠܗܘܢ ܠܬܠܡܝܕܝܗܝ
ܡܛܠ ܕܡܐ ܕܐܝܬ ܒܗ ܡܢ ܒܝܬܐ ܗܢܐ ܢܗܘܐ
ܡܬܩܪܐ ܫܡܗ ܕܐܠܗܐ ܚܝܐ ܘܩܝܡܐ .

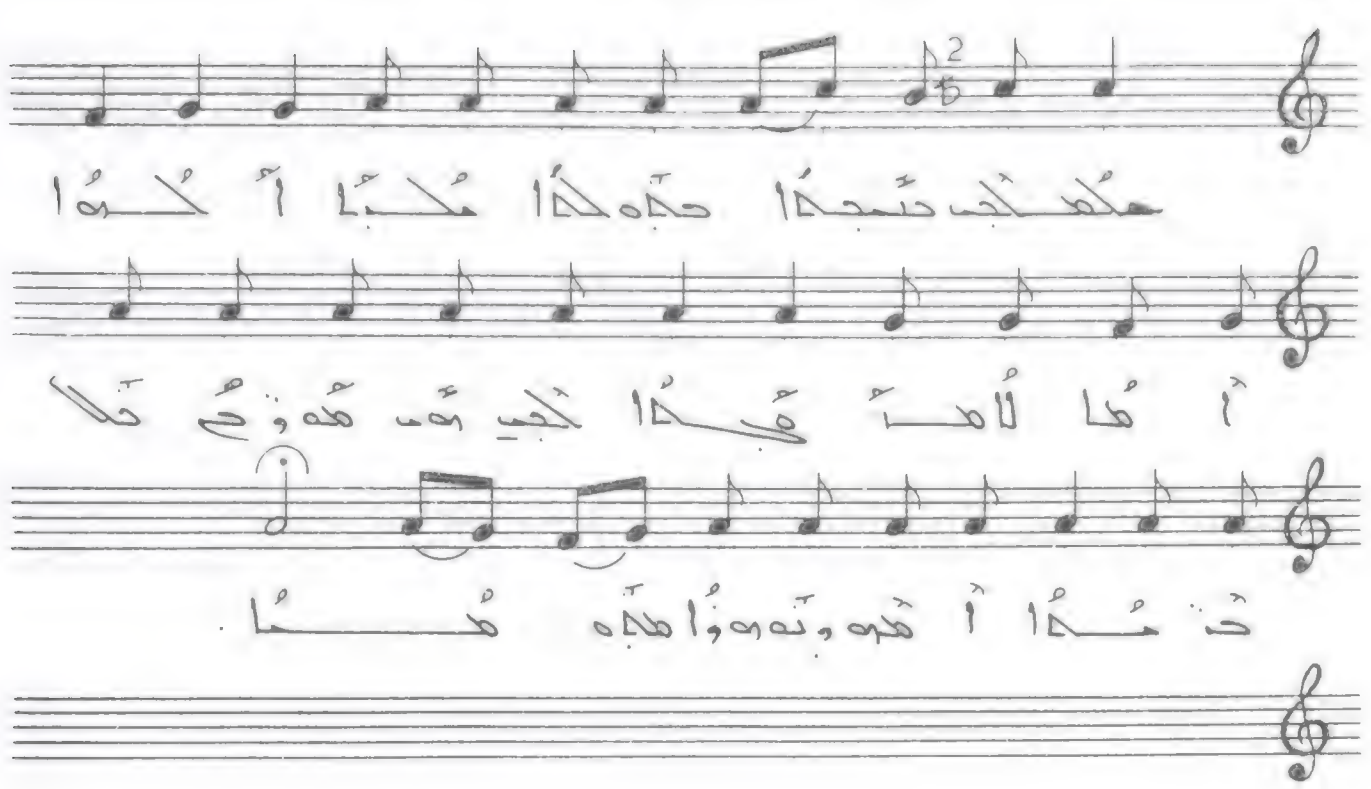

ܡܠܟܘܬܟ ܣܓܕܝܢ ܠܟܝܢܐ ܕܐܠܗܐ ܐܝܟ ܕܐܝܬ ܠܗ ܫܘܠܛܢܐ ܕܥܠܡܐ ܕܥܠܡܝܢ ܘܫܠܛܢܟ ܒܟܠ ܕܪܐ ܘܕܪܐ .

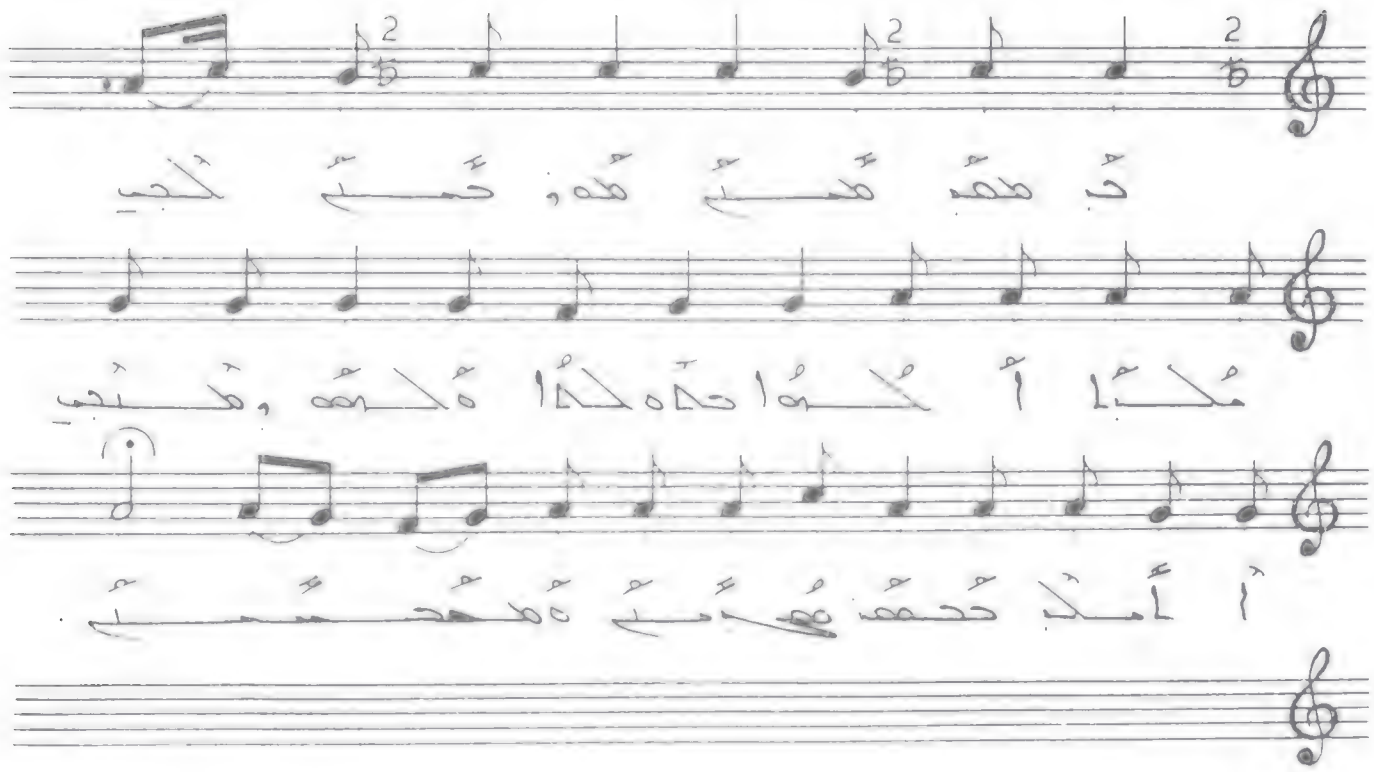

ܒܪܝܟ ܡܪܝܡ ܡܠܟܬܐ ܕܫܡܝܐ ܘܐܪܥܐ
ܕܐܝܟ ܕܐܡܪ ܡܫܝܚܐ ܕܐܬܝ ܡܢ ܫܡܝܐ .

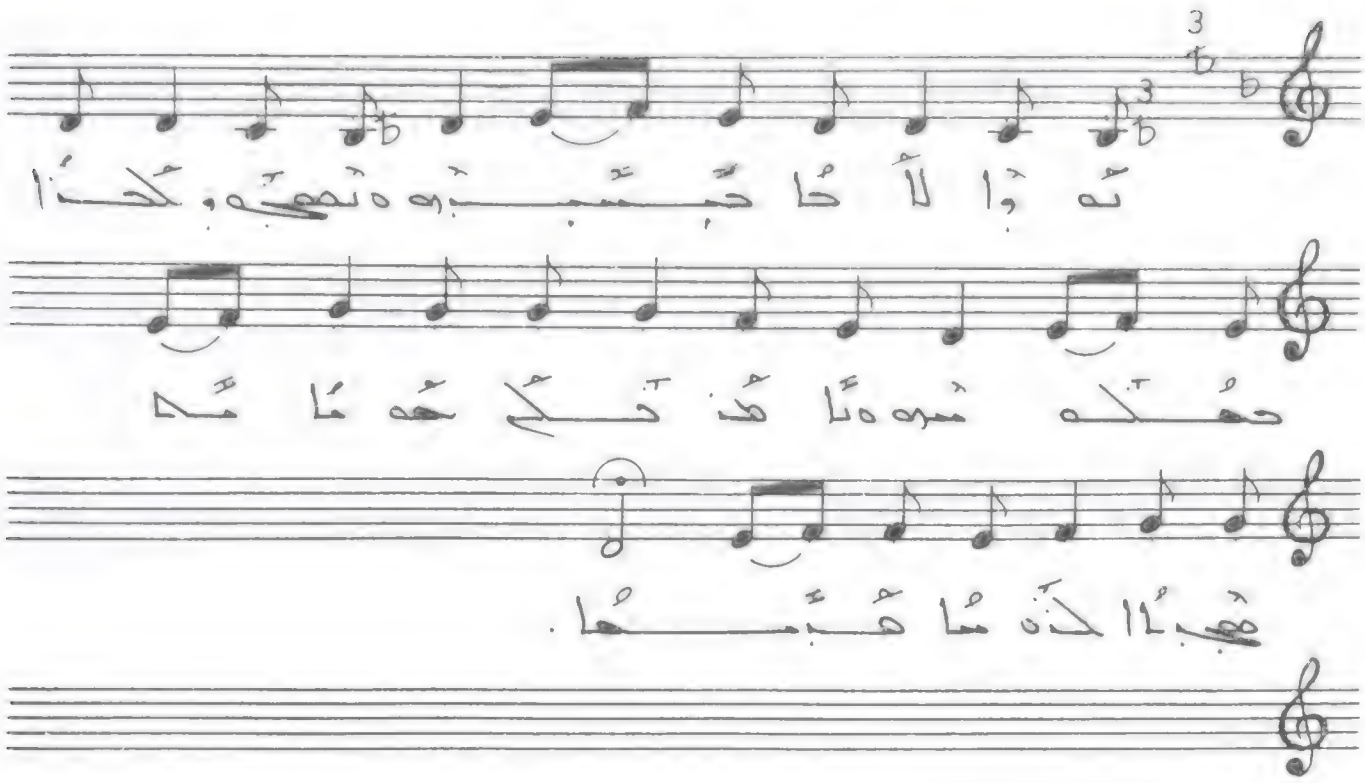

ܬܘܒܘ ܠܐܢܐ ܕܚܝܒܝܢ ܗܘܘ ܠܗܢܐ ܕܚܛܝܐ
ܗܘ ܬܐܡܪ ܠܗ ܡܐܢܐ ܕܥܒܕ ܠܗ ܡܐ ܕܥܒܕ .

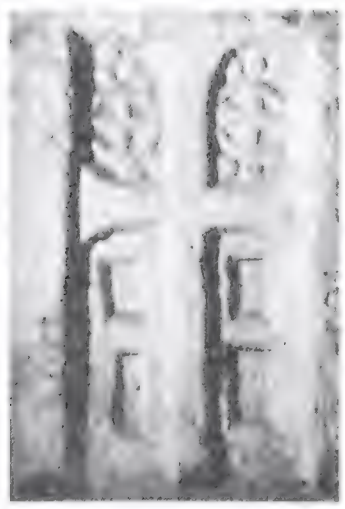

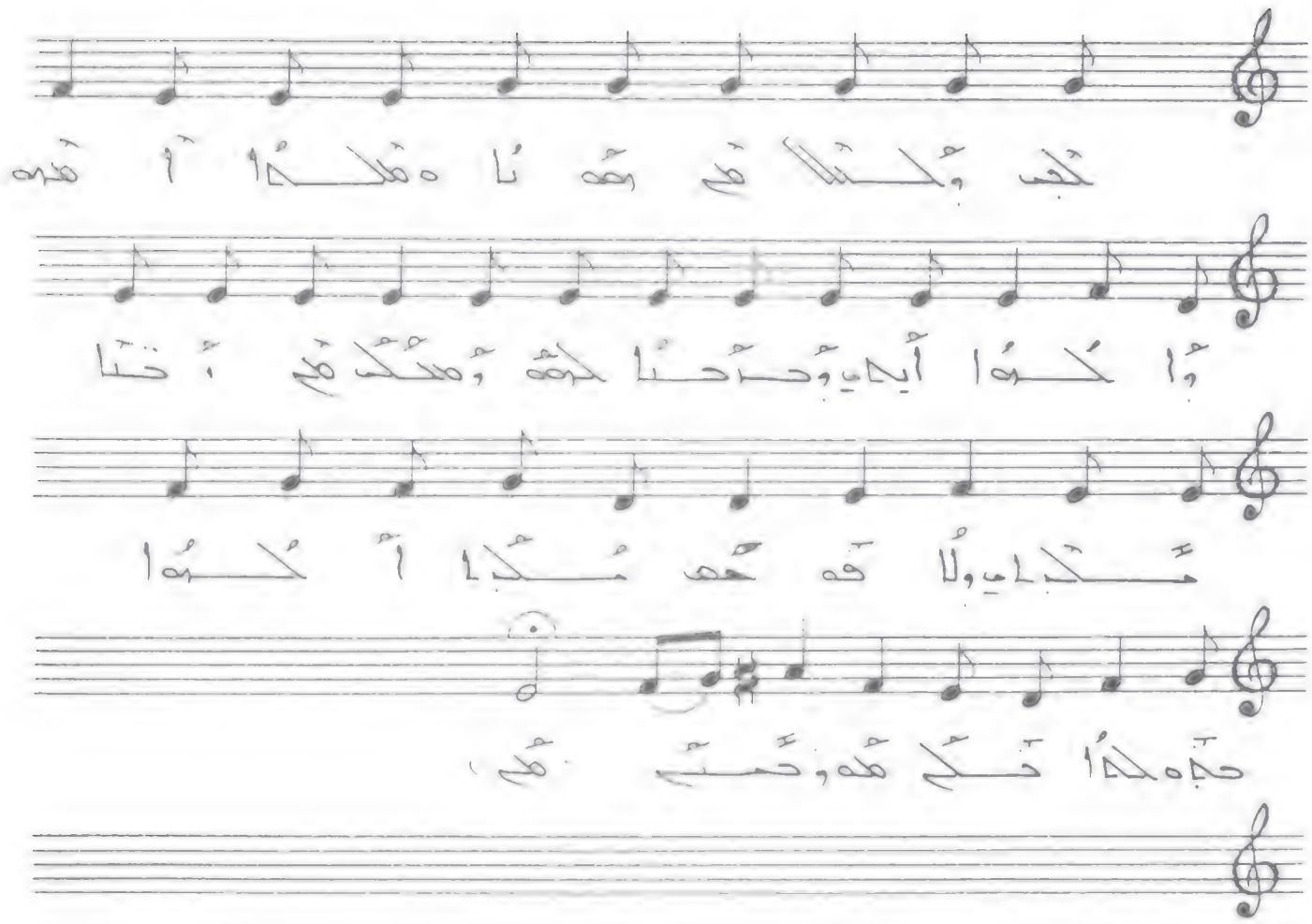

لحجِ وُلِدَتْ لَهُمْ هُدًى وَمَلِكًا أَمْدَهُ وَتَلَكَّوْا أَيْدِي
وُحَاصَنَا لَحْفَهُ وَمَلَكَ مَعَ أَصْنَا مُجَاهِدِي وَلَا فَهُمْ مُجَاهِدُ
تَلَكَّوْا حِجَهُ مَلِكًا تَلَمَّ مَعَهُ وَحِيتَ .

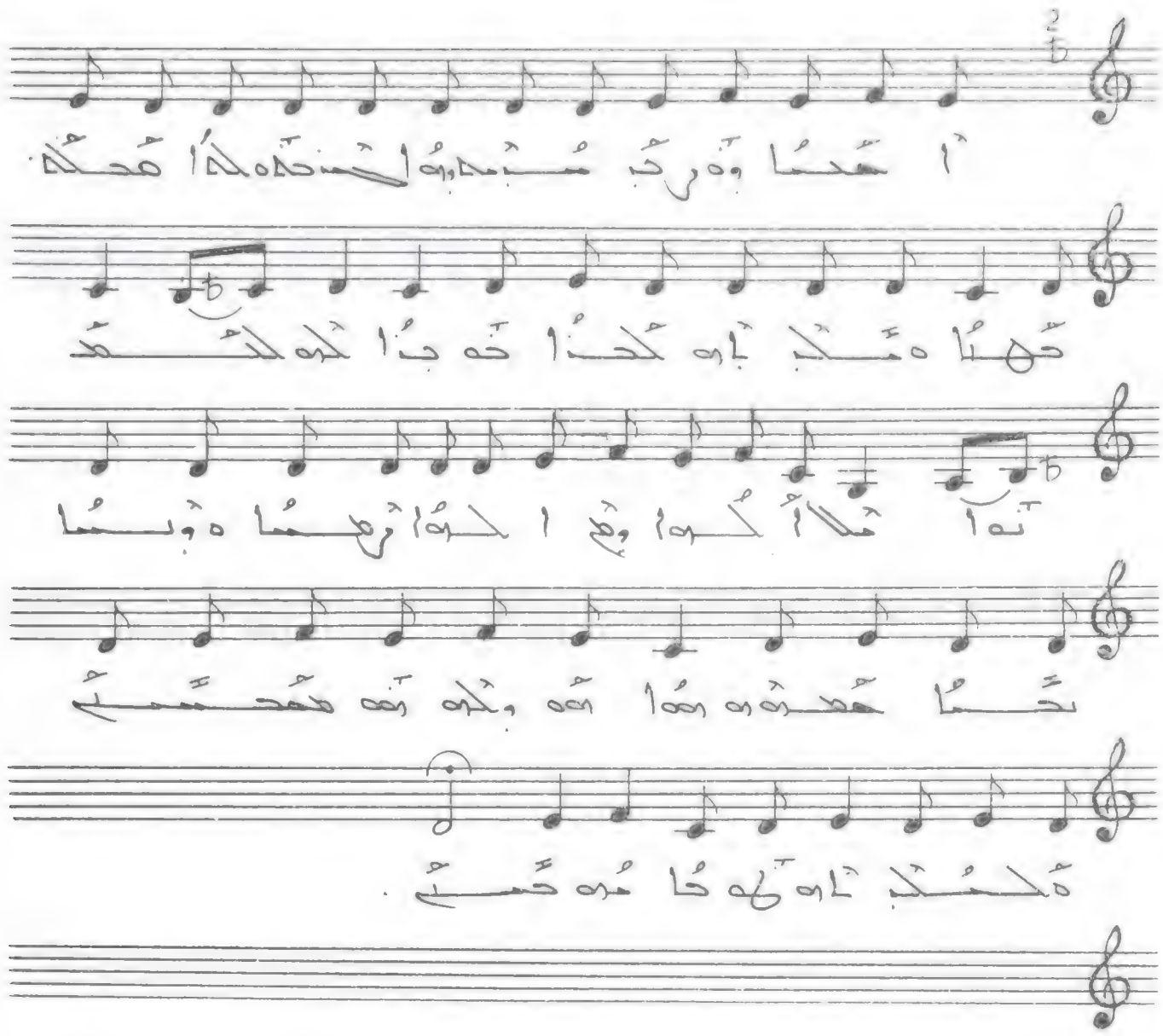

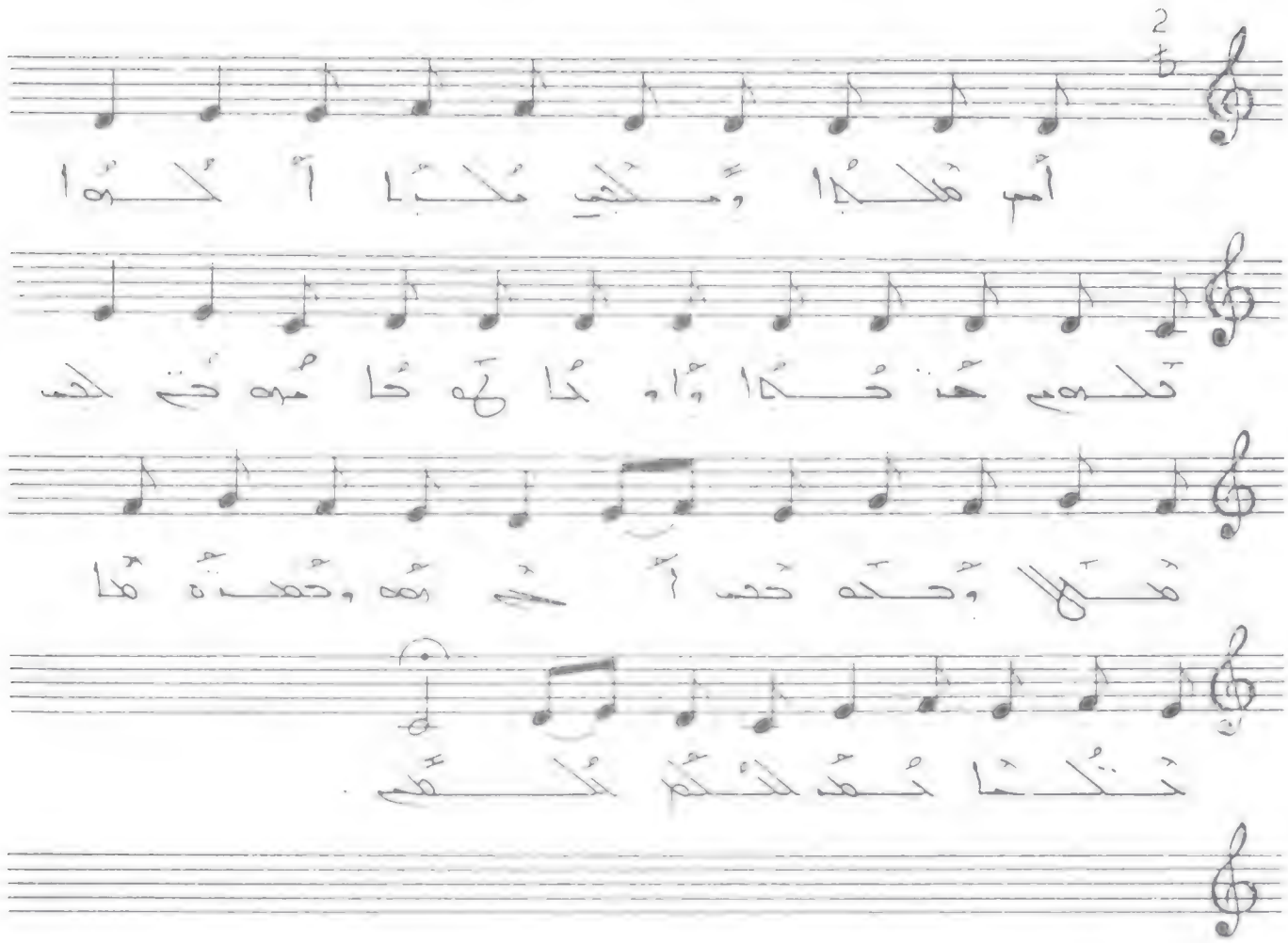

أمر ملكا ومكجب ملكا الهوا . ملهم هذه
وإذا لهما مهم لجب . ملكا وحده حجب
أسم هم وحده ما تكما حمد الكم العليم .

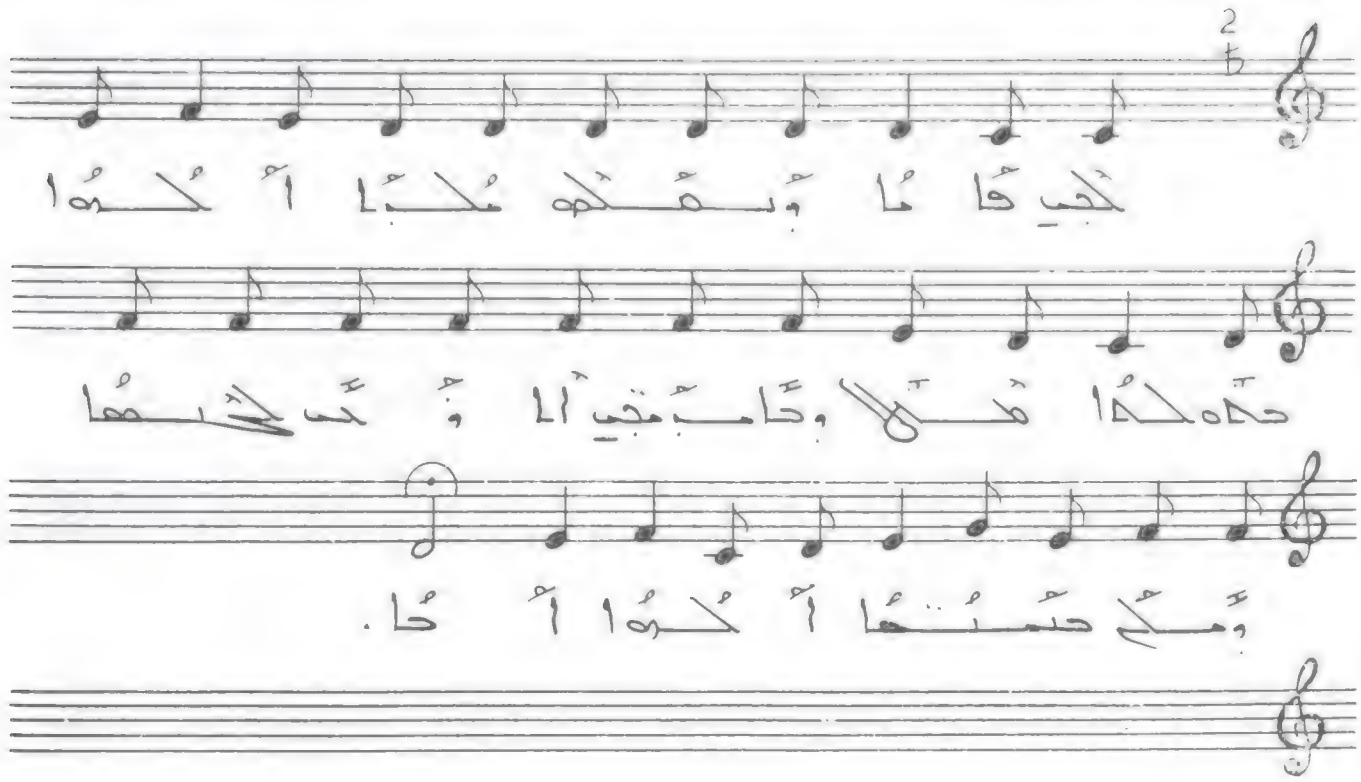

ܟܝܐ ܩܐܡܐ ܘܥܒܕܘ ܡܠܟܐ ܐܠܗܐ ܕܫܡܝܐ
ܘܩܐܡ ܡܢܝ ܐܠܦܐ ܠܥܡܗ ܘܥܠ ܟܠ ܡܠܬܗ ܐܠܗܐ
ܐܡܝܢ .

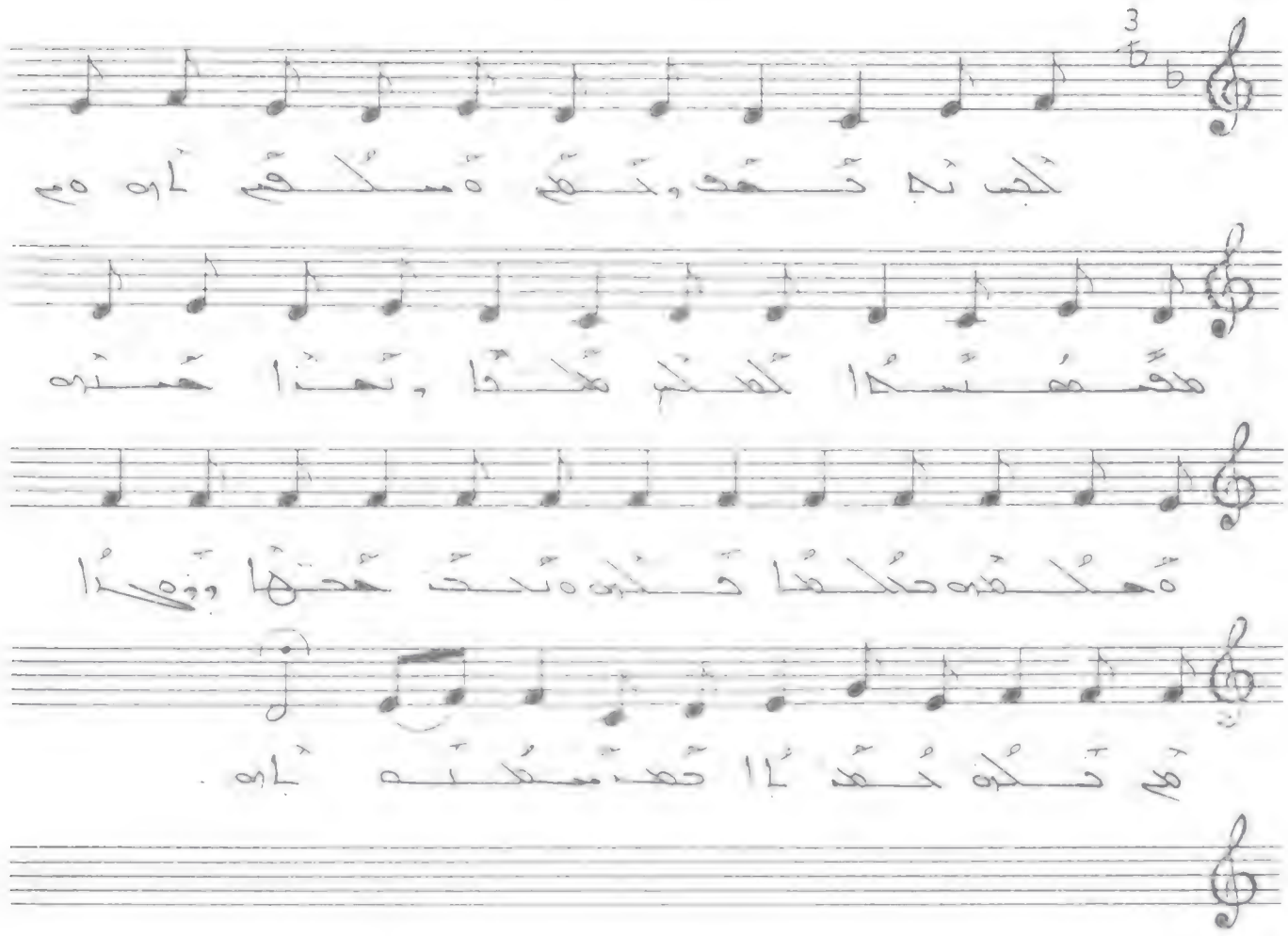

أجيبه تحقق وتعلم مسلكهم أهم مدمدما
أهلك ملكا وهذا عنده مهلكة حالها تكره
ه تلك محتها وفيما لم تكن تعذا
تعد معدها ام

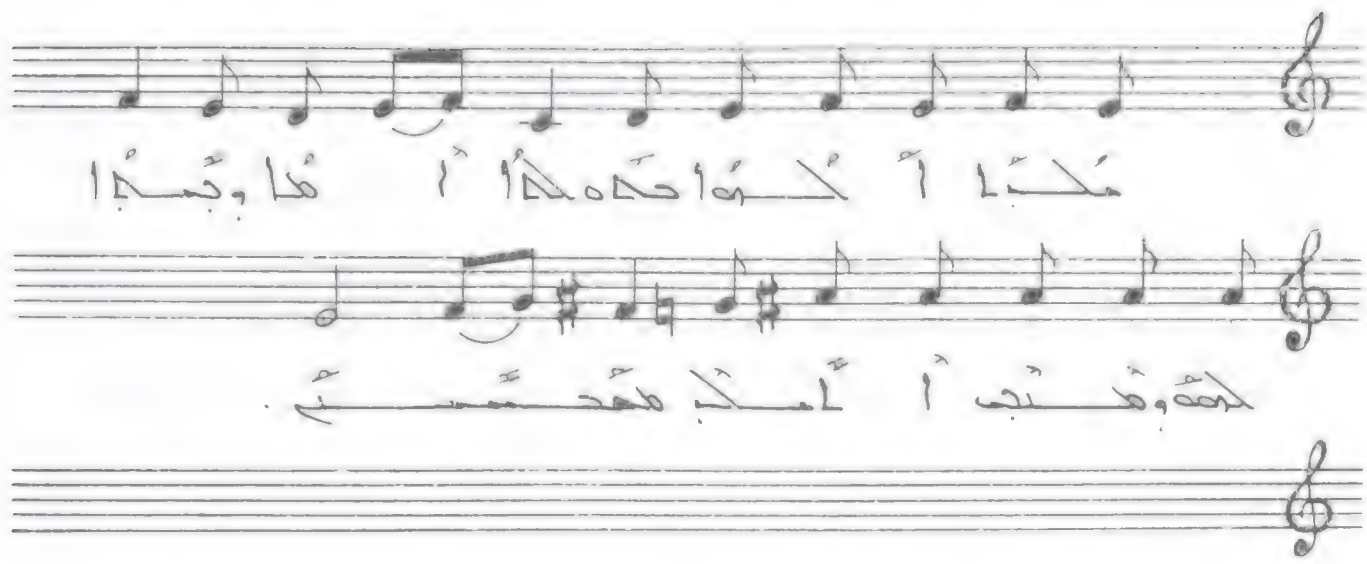

مَجْدًا لِلْوَاحِدِ الْمَا وَجَدًا لَهُ وَمُنْجِي
الْمَلَائِكَةِ .

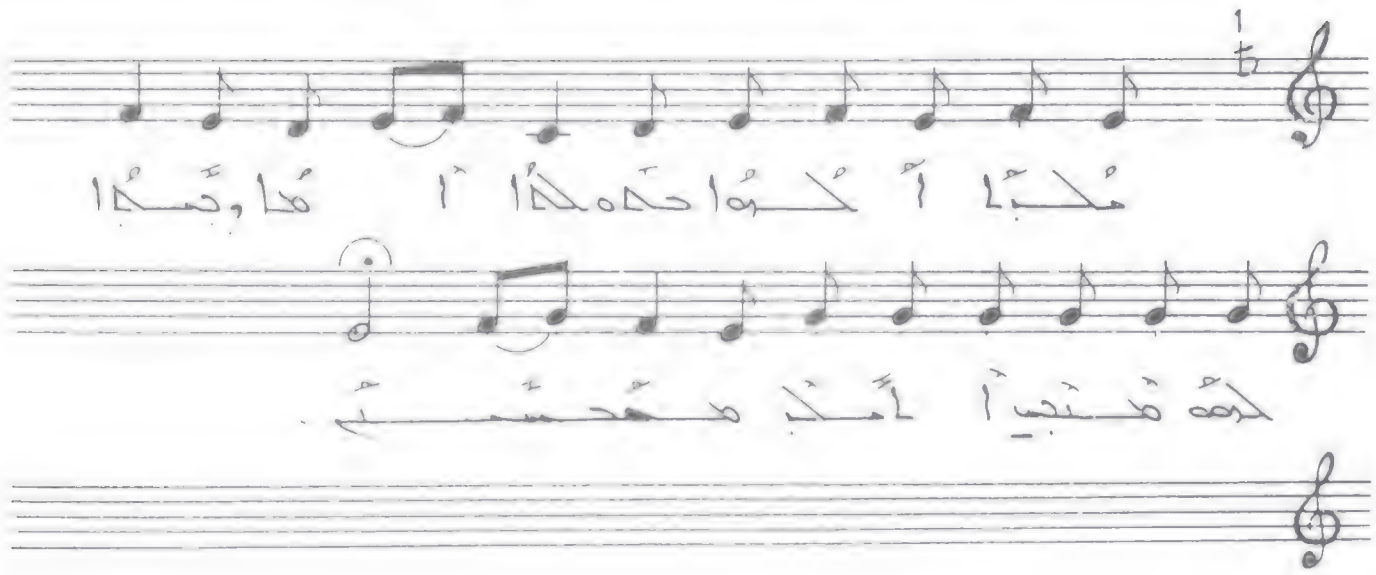

مُدبًا أَكْهُا حَدهكًا آمًا وِمَبًا لحمُه هَتجِ
آلأَمكِ هحُصَمَّى .

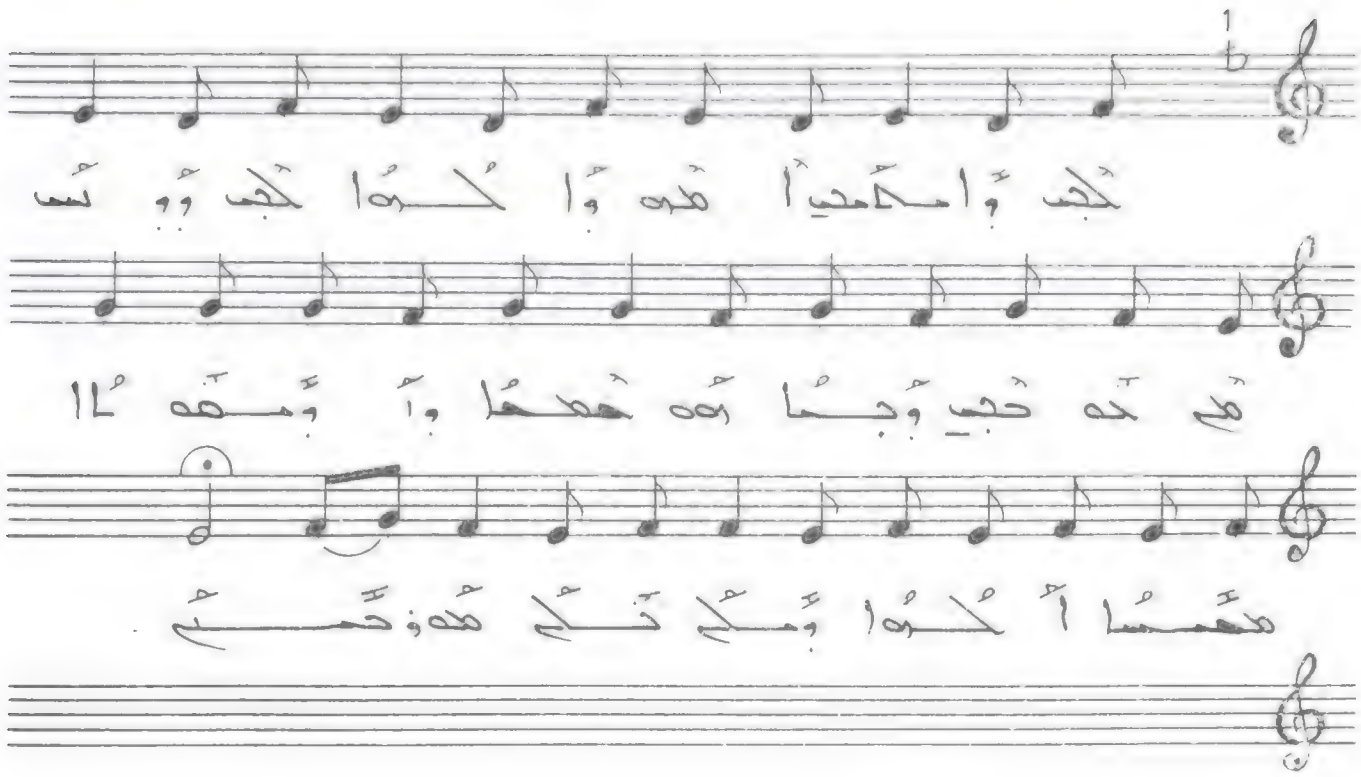

ܟܝܢ ܕܐܡܬܝܐ ܗܘܐ ܕܐܠܗܐ ܟܝܢ ܕܠܝܬ ܠܗ
ܟܝܢ ܕܐܝܬ ܠܗ ܟܝܢ ܚܝܠܐ ܕܐ ܕܡܫܬܠܛ
ܡܫܬܠܛܐ ܕܐܠܗܐ ܒܟܠ ܫܠܛܢܐ .

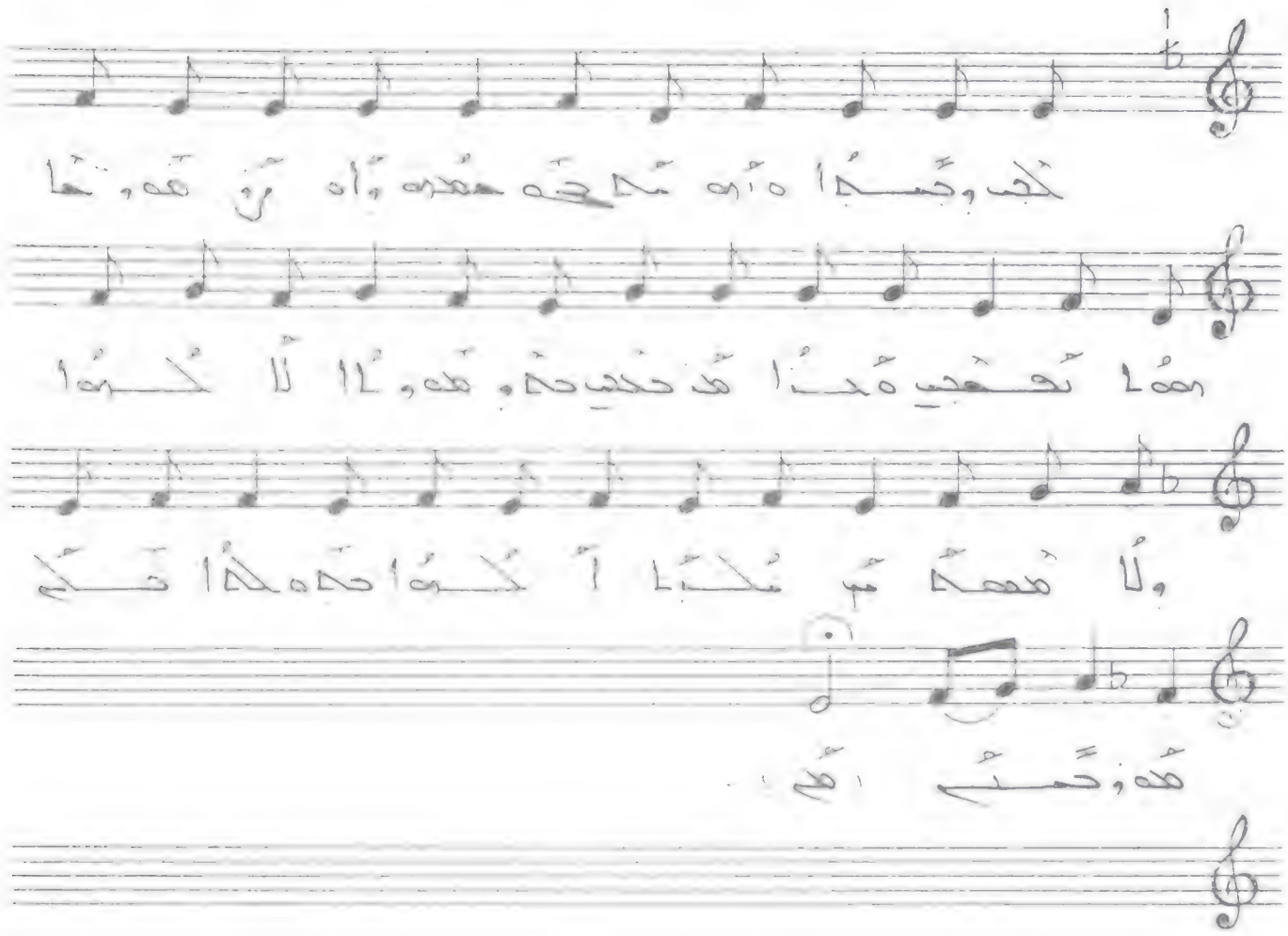

كجب وجدا ه أه مه حه هعده وأه ؤه هه وحا هعا
تعهجب هذا هذ حكجب حه وهه فا ألا كدا ولا هعهم
مجا كدا حه هكدا ثكم هه وحبثم .

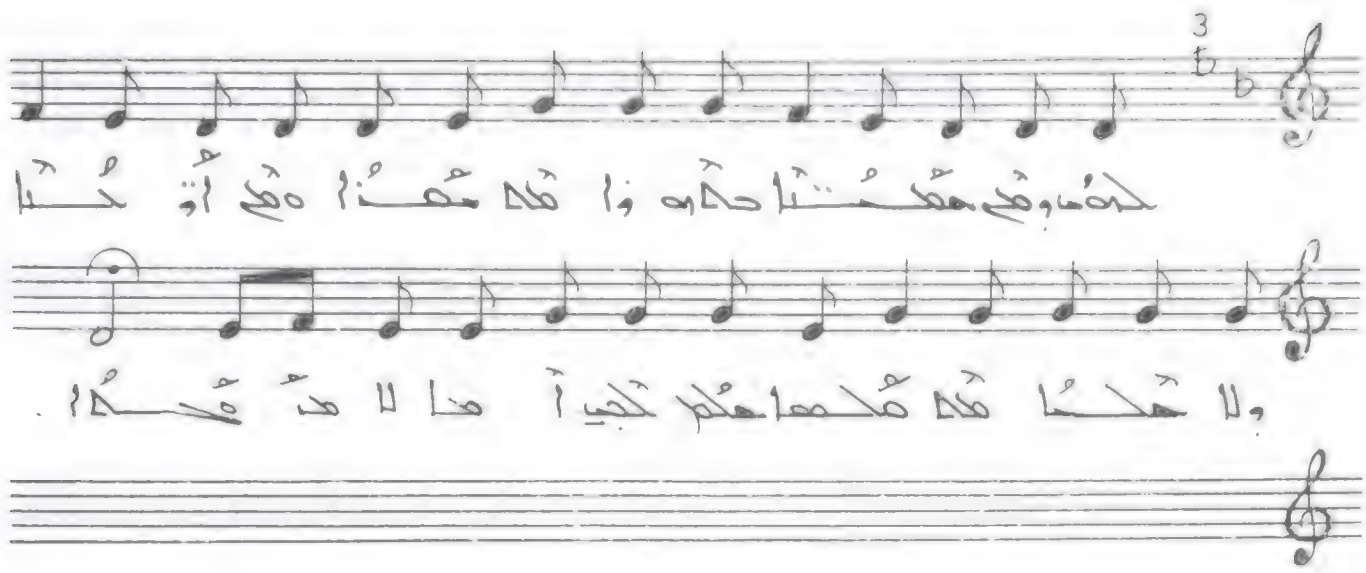

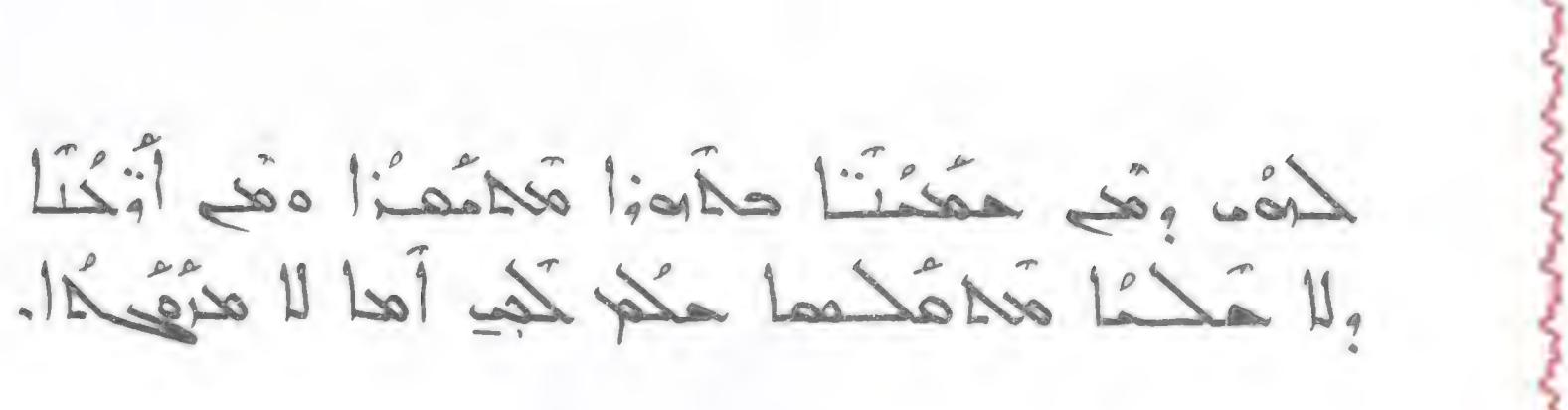

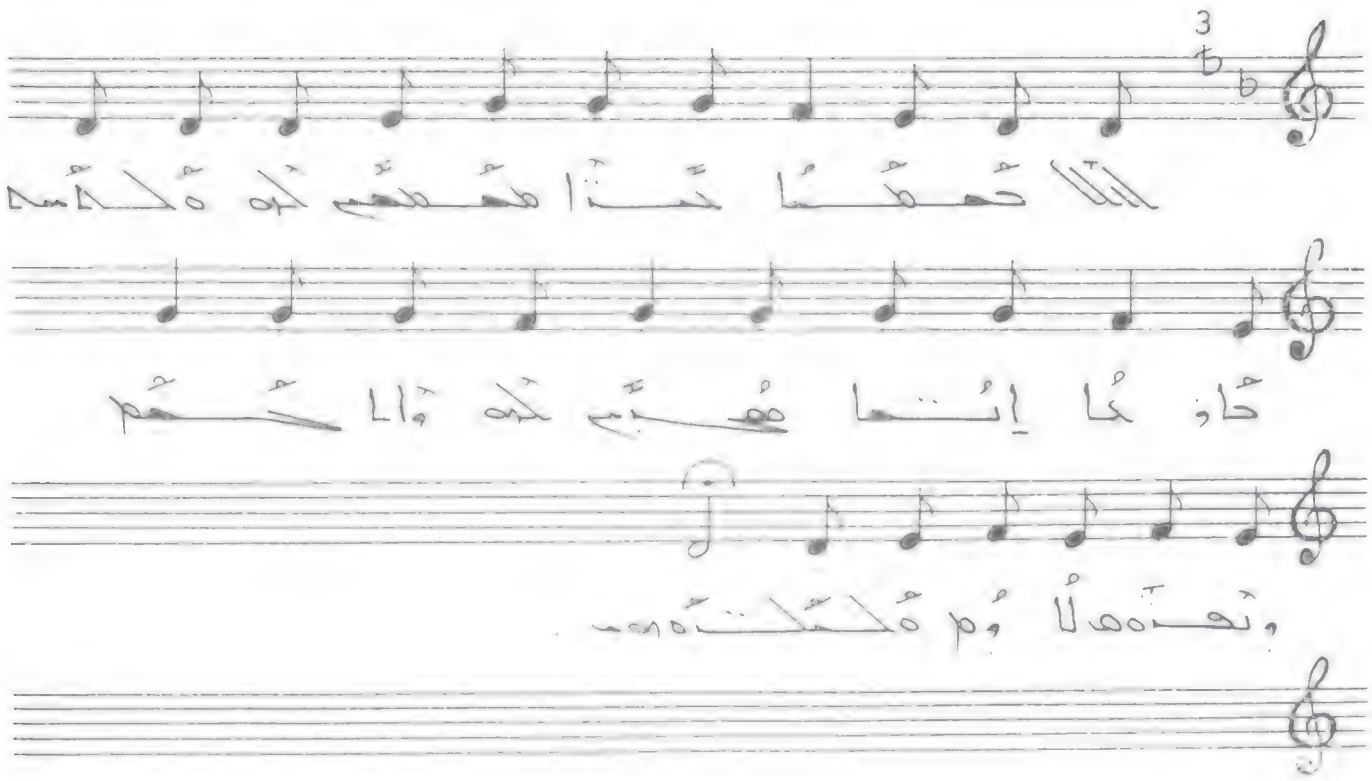

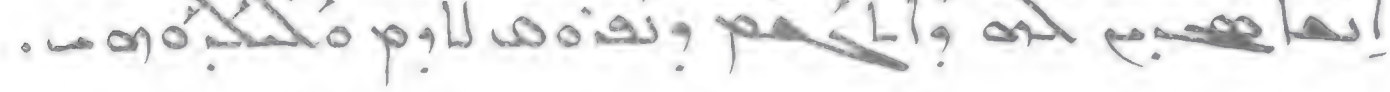

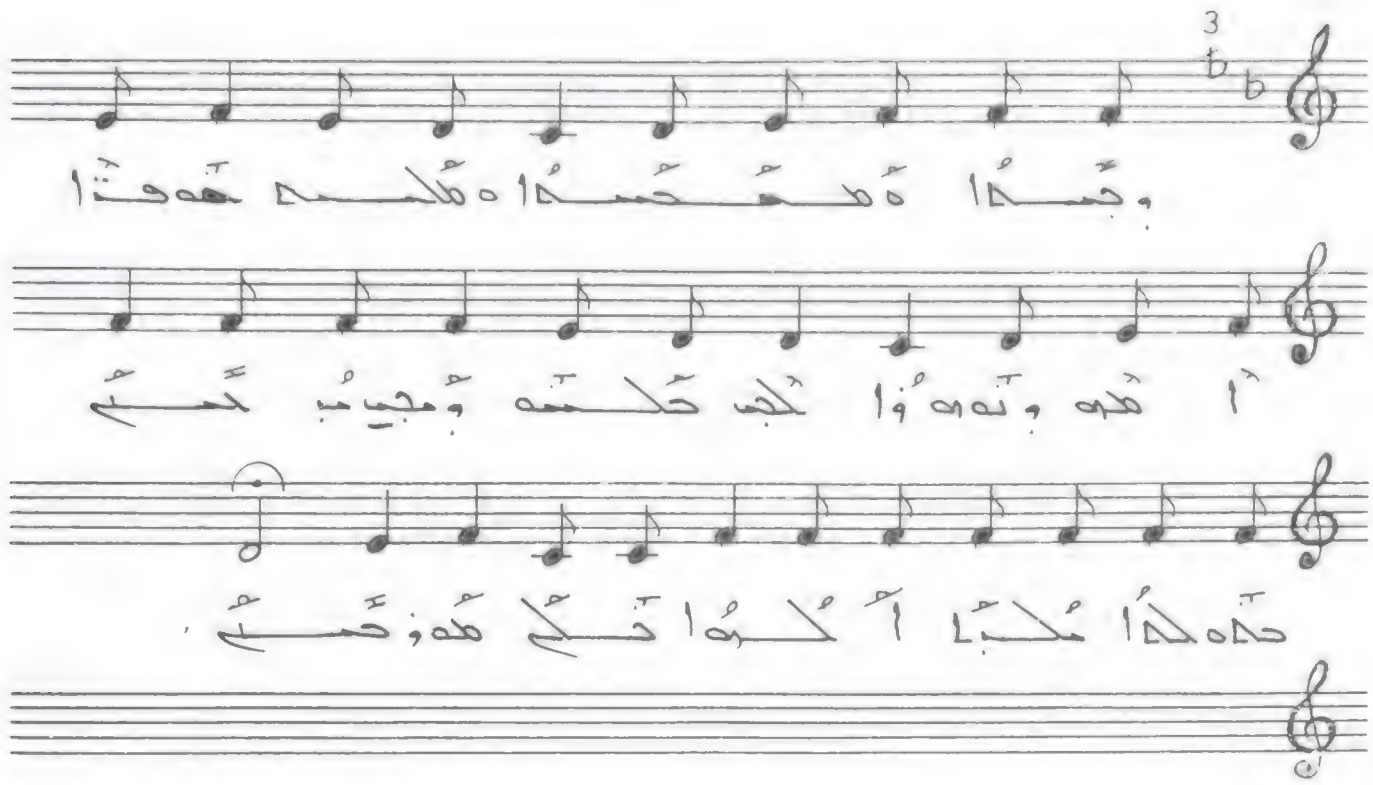

وجدا ةمحصما ةملكم هذا أمره وبدهوا
كجب حلسه ومجب مبحمم حاهلا ملبا ملكها
نلم هدوحبم .

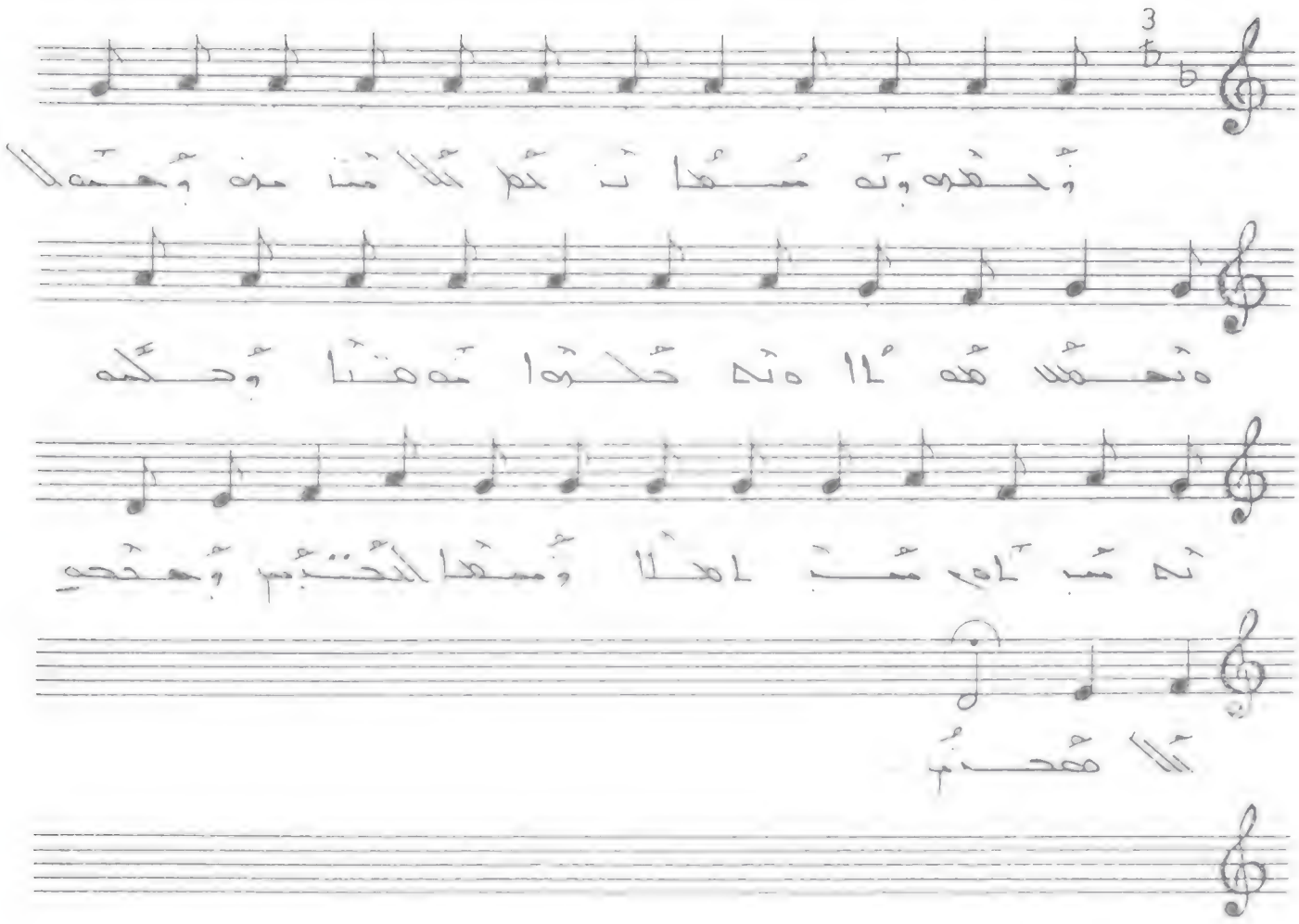

وَحقدوه وبه مَعدا نذكم كلا مَاثمه وَهـــــلا
ونحمَّلا مَعدا ونه حلوا نه هنا وَحكمه نه مَسباه
مَبنا هلا وَمَعدا لحُبْم وَهجحه كلا مَحذم .

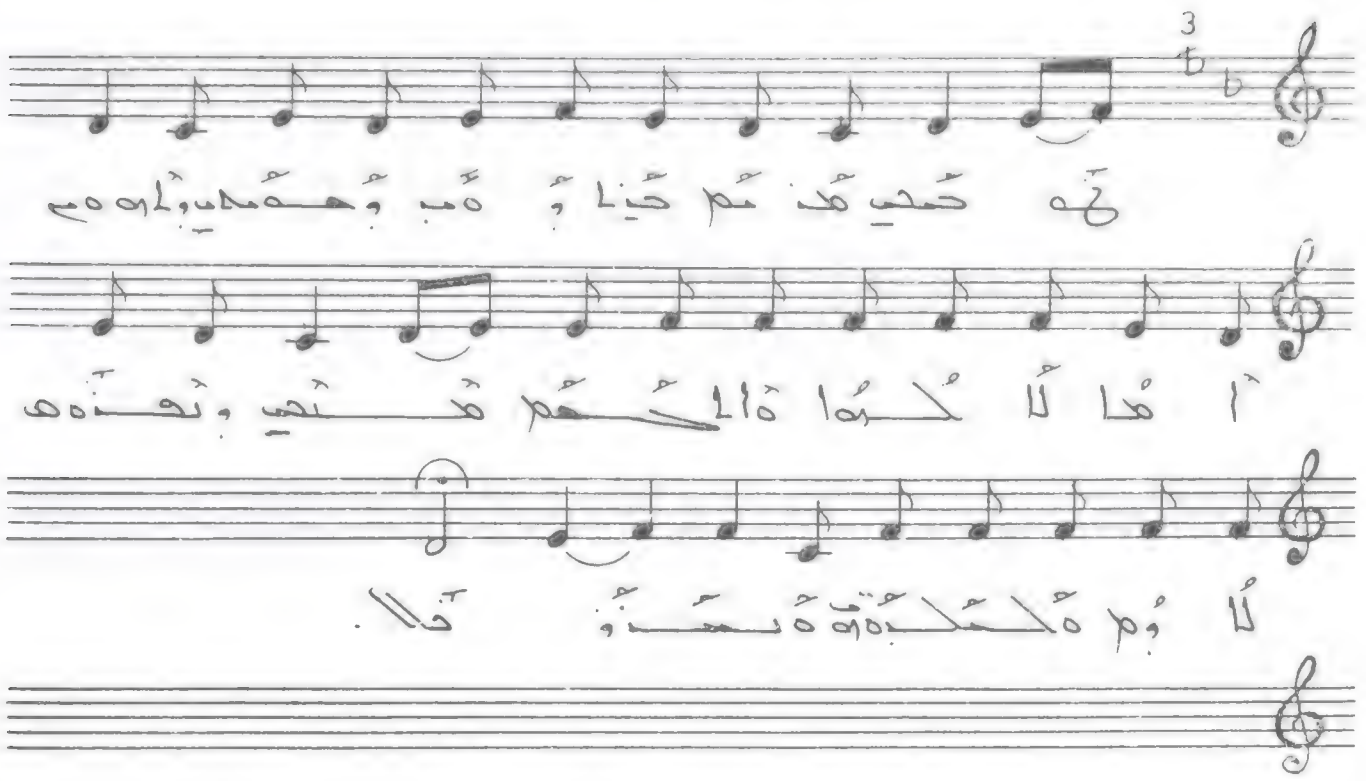

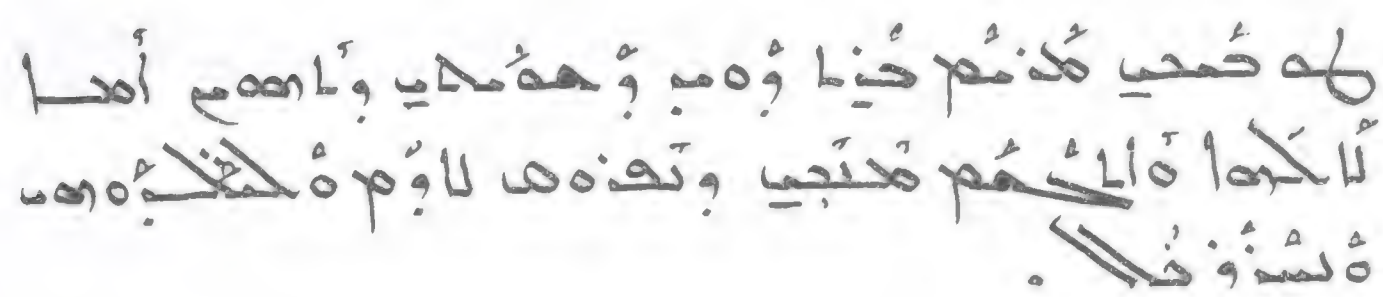

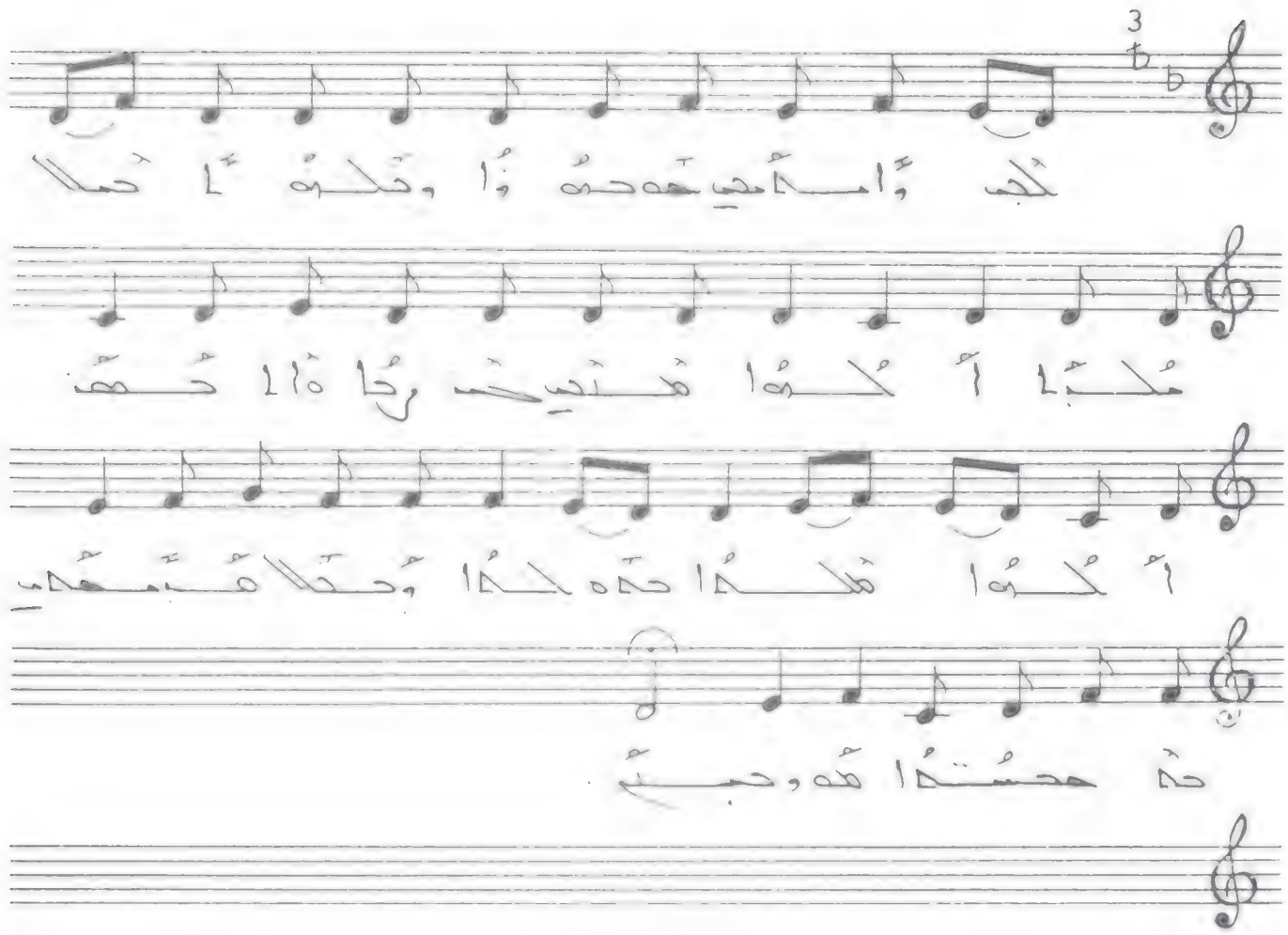

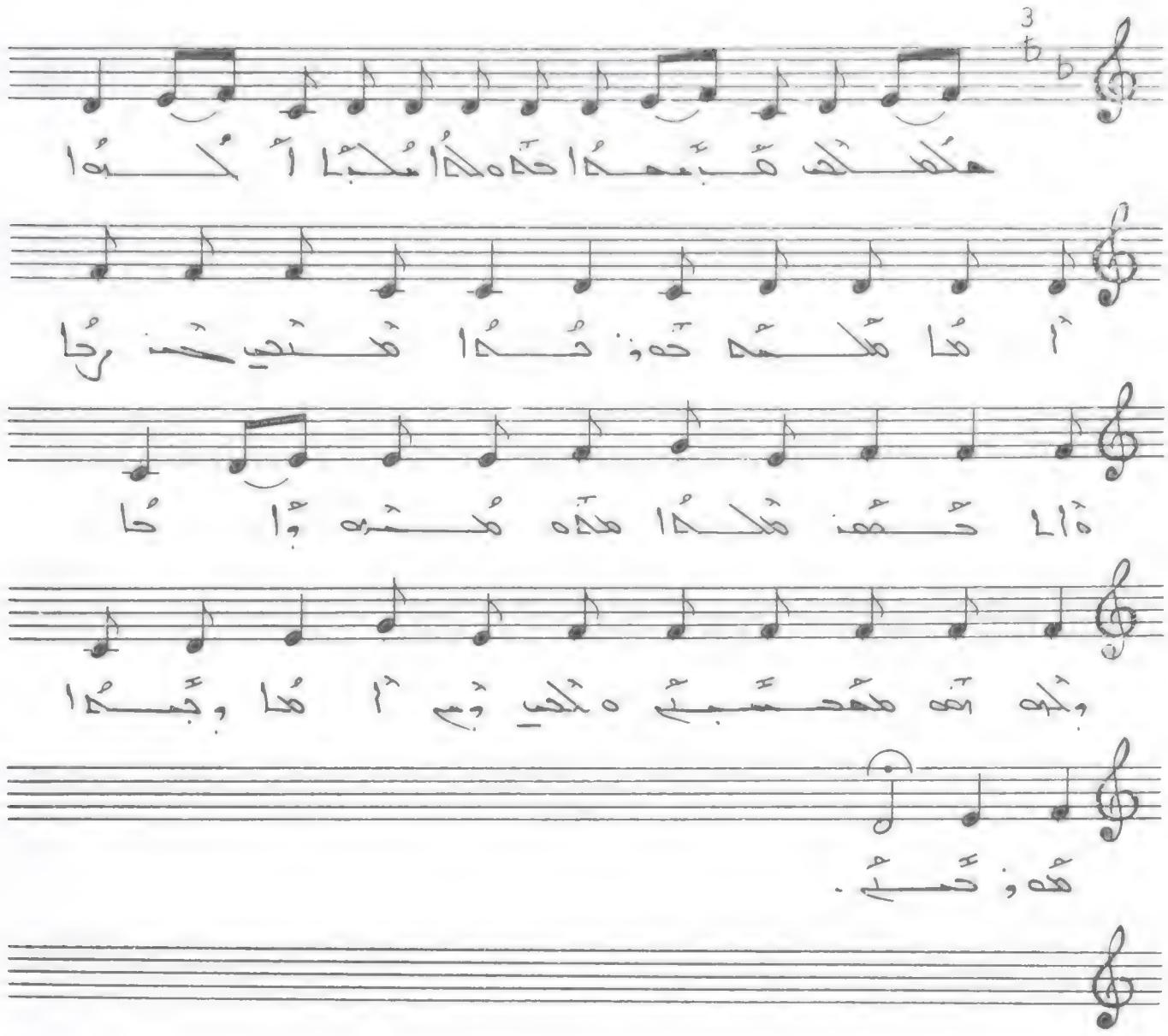

ܡܠܦܢܐ ܕܥܠܬܐ ܕܡܪܝܡ ܐܡܗ ܕܝܫܘܥ ܡܫܝܚܐ . ܐܡܝܢ ܡܠܬܐ ܕܥܠܬܐ ܕܡܪܝܡ ܐܡܗ ܕܝܫܘܥ ܡܫܝܚܐ ܕܐܝܬ ܒܗ ܫܪܝܪܘܬܐ ܕܟܠܗ ܐܪܥܐ ܘܫܡܝܐ ܘܒܪܘܚ ܩܕܫܐ ܕܐܝܬ ܒܗ ܚܝܐ ܕܥܠܡܐ ܕܥܠܡܐ . ܐܡܝܢ .

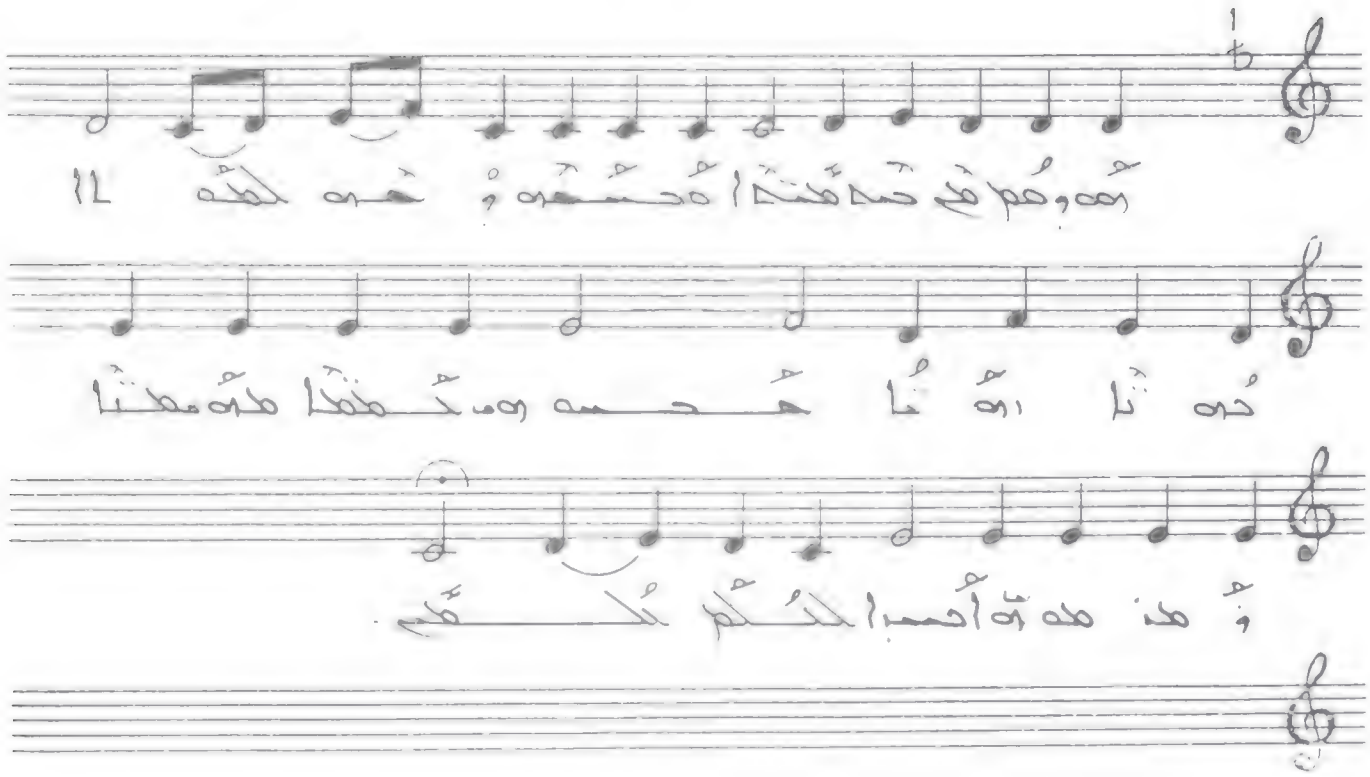

ܐܘܕܝܘܢ ܠܟ ܡܪܝܐ ܡܫܝܚܐ ܕܚܝܐ ܠܥܠܡ ܠܥܠܡܝܢ
ܕܒܬܪ ܐܘܡܬܐ ܚܛܝܬܐ ܕܥܠܡܐ ܘܡܢܗ ܢܦܩܬ ܩܝܡܬܐ
ܕܐܒܝܐ ܠܟܘܠܗ ܥܠܡܐ .

ܡܢܝܐ. ܩܘܩܐ ܕܪܚܡܐ (٧)

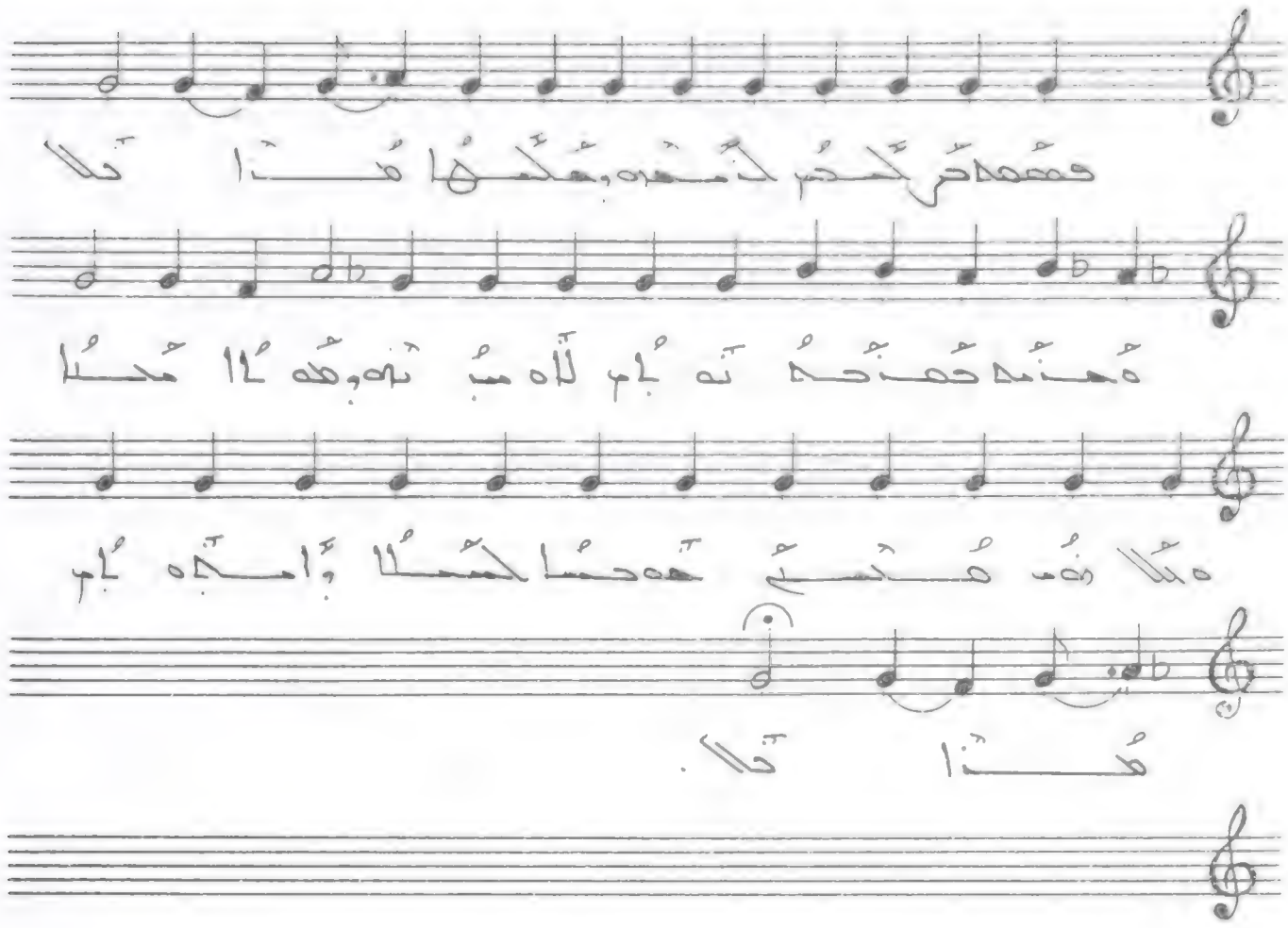

ܩܘܩܐ ܕܪܚܡܐ ܕܐܡܗ ܘܐܒܝܗ ܗܢܐ ܠܐ

ܐܝܟ ܕܐܡܪ ܐܢܬ ܒܝ ܠܐ ܡܫ ܢܗܘܝܢ ܠܝ ܐܚܐ

ܘܠܐ ܢܫ ܐܚܝ ܕܐܡܗ ܘܐܒܝܗ ܒܝ

ܗܢܐ ܠܐ.

ܩܘܩܐ ܕܪܚܡܐ ܕܐܡܗ ܘܐܒܝܗ ܗܢܐ ܠܐ. ܐܝܟ ܕܐܡܪ ܐܢܬ ܒܝ ܠܐ ܡܫ ܢܗܘܝܢ ܠܝ ܐܚܐ ܘܐܚܝ. ܘܠܐ ܢܫ ܐܚܝ ܕܐܡܗ ܘܐܒܝܗ ܒܝ ܗܢܐ ܠܐ.

مثنا للحدا وإذهب (٧)

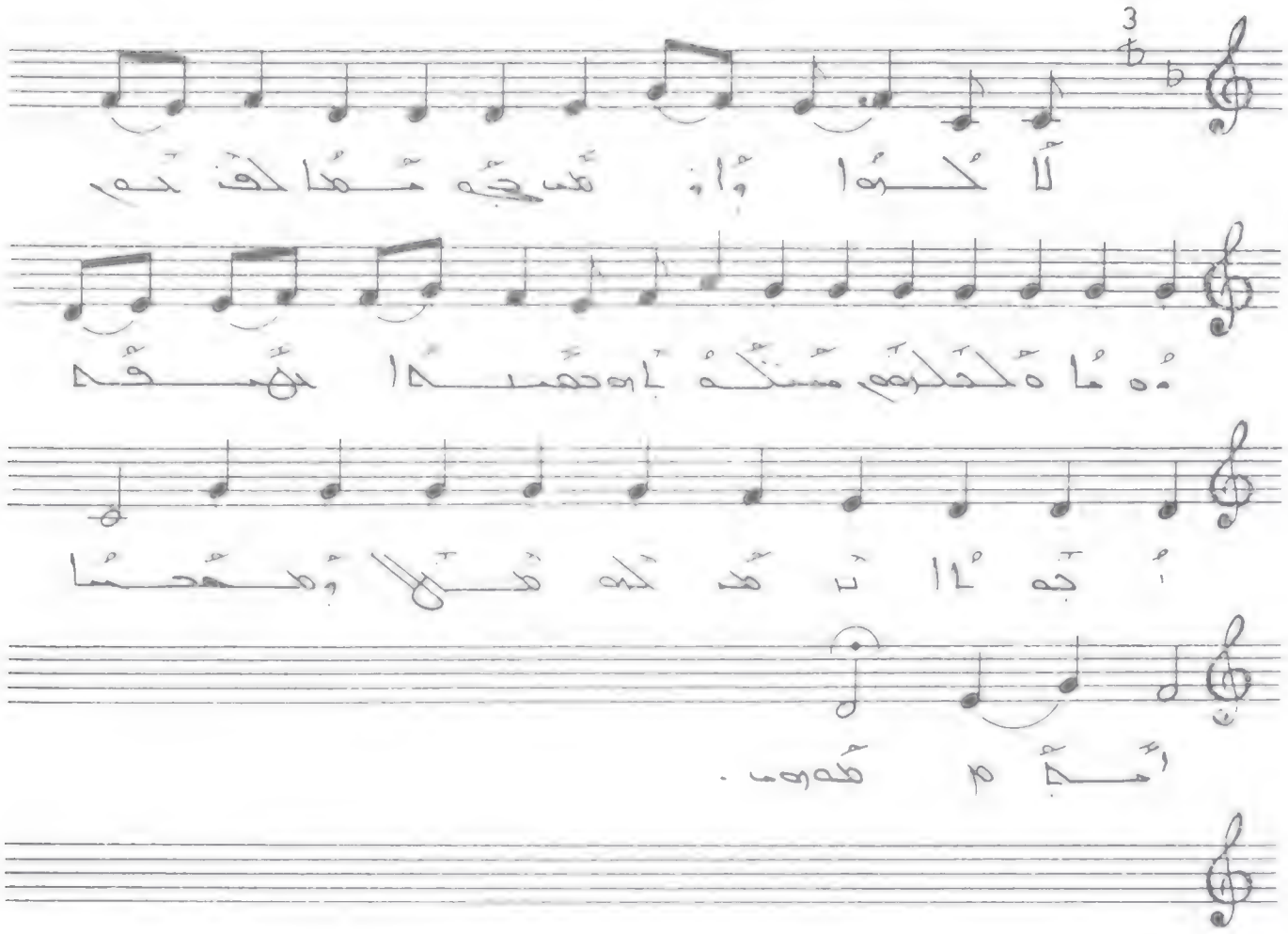

لأكلوا وإذهب جئه مثنا. لكنهم وما ملكهم
شكله له. حصدا حصدة أجبا. تامكن كله منزلا
ومحصا أمجاده.

ܡܬܠܐ. ܚܕܐ ܕܐܡܪܬܐ (٥)

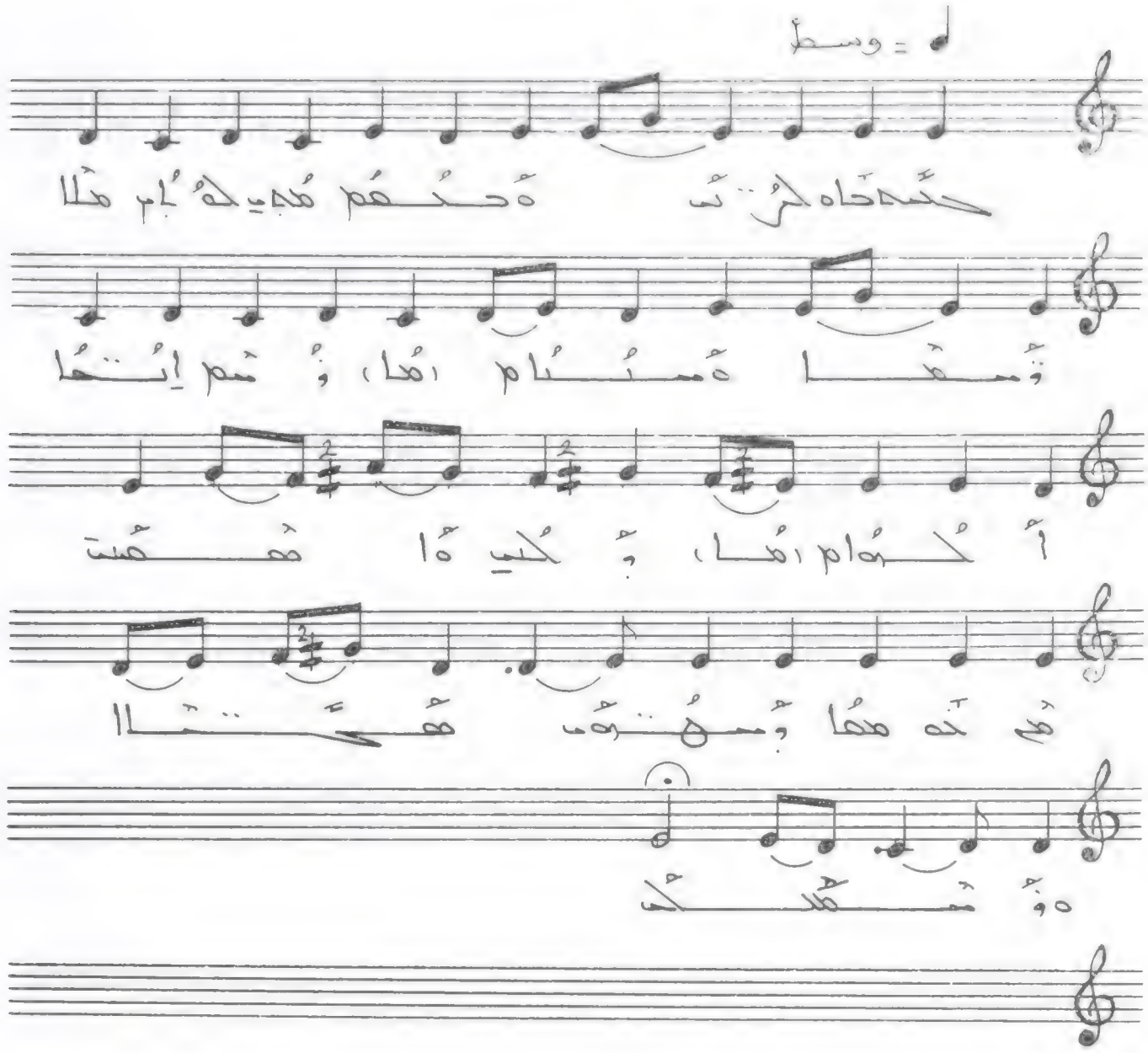

ܚܕܐ ܕܐܡܪܬܐ ܕܚܟܡܬܐ. ܟܬܒ ܡܠܐ ܘܫܡܥܐ ܫܢܐ. ܘܡܢ ܐܝܟܐ ܟܬܒܐ. ܘܟܬܒܬܐ ܕܐܡܪܬ ܡܢ ܚܕܡܐ ܘܫܡܥܐ ܫܢܐ ܘܫܡܟܬ.

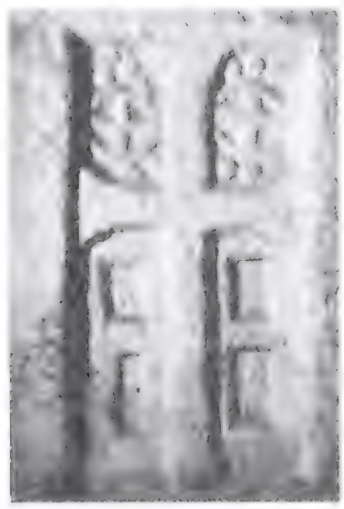

مينا الحاد حسب (٥)

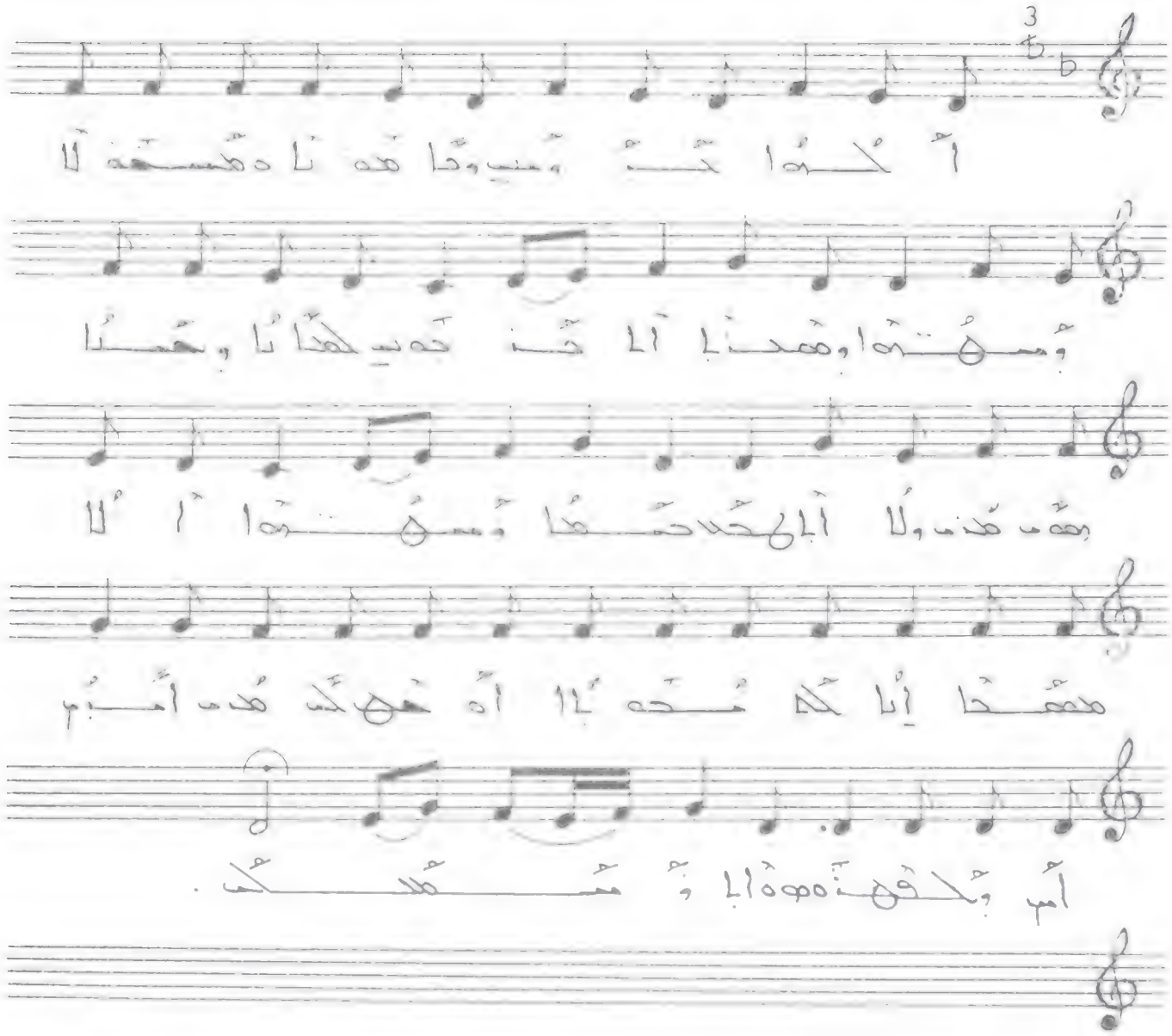

الحاد تبوب وتامدنا ه مسحة لا وسوهدا وهدنا
أا تذجه يب. لحدا وحسا هدك هدن ولا الحد
حمدا وسوهدا الا مصمدا إنا لكا مخدا أه خو لك
هدن أمبم أم وبلخوهدوه الا وسمدك.

مەتا. لالەوا والیکە (٥)

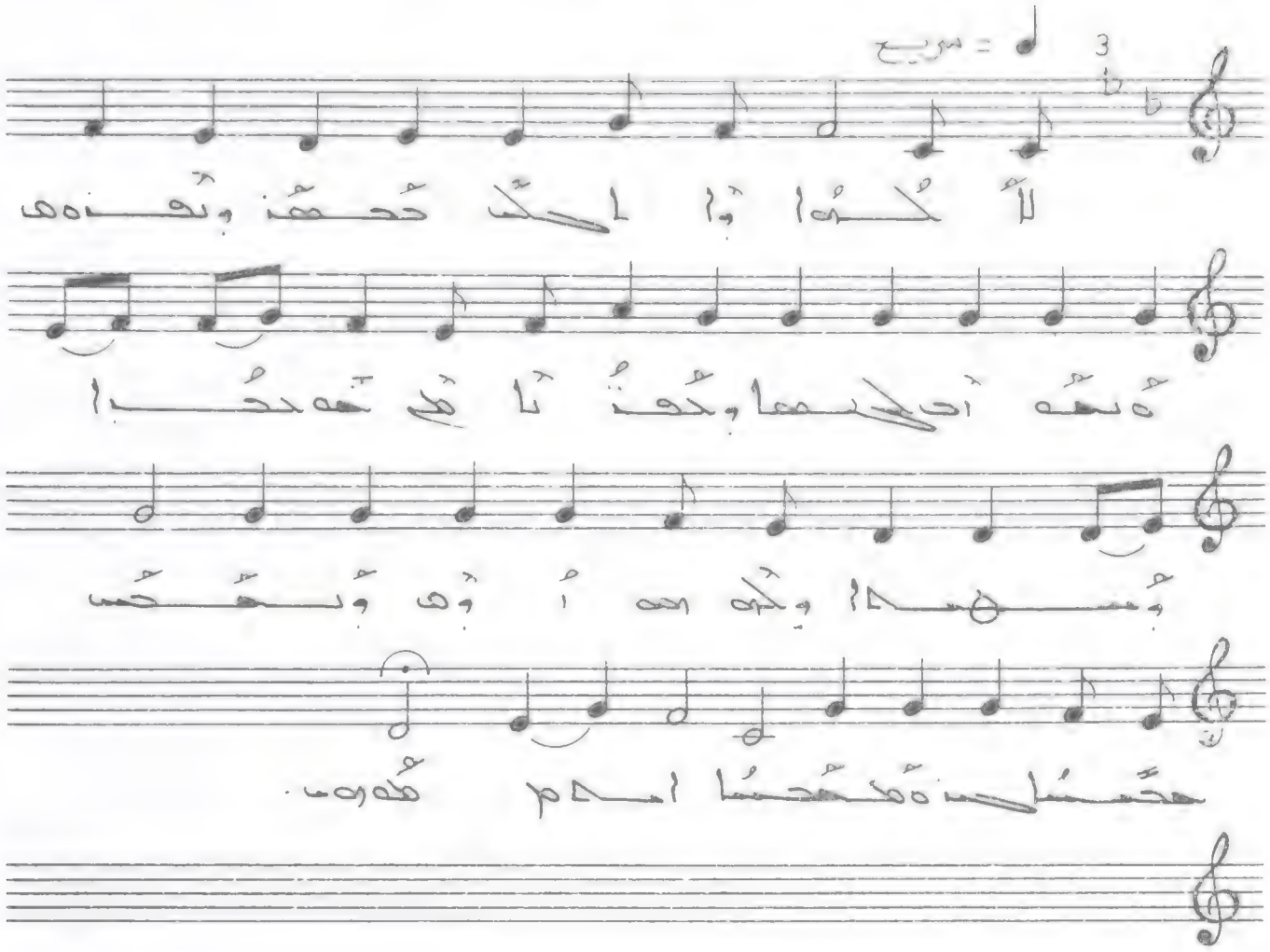

لالەوا والیکە خەمەز وتەنەی ئەمەت جیما
وخەتا هی خەخبا ئەمەدا وکەی ئەو
ئەمەخەس خەسەلەز ئەمەخەسا امەلەی .

مەتا. كو وارەسە (٤)

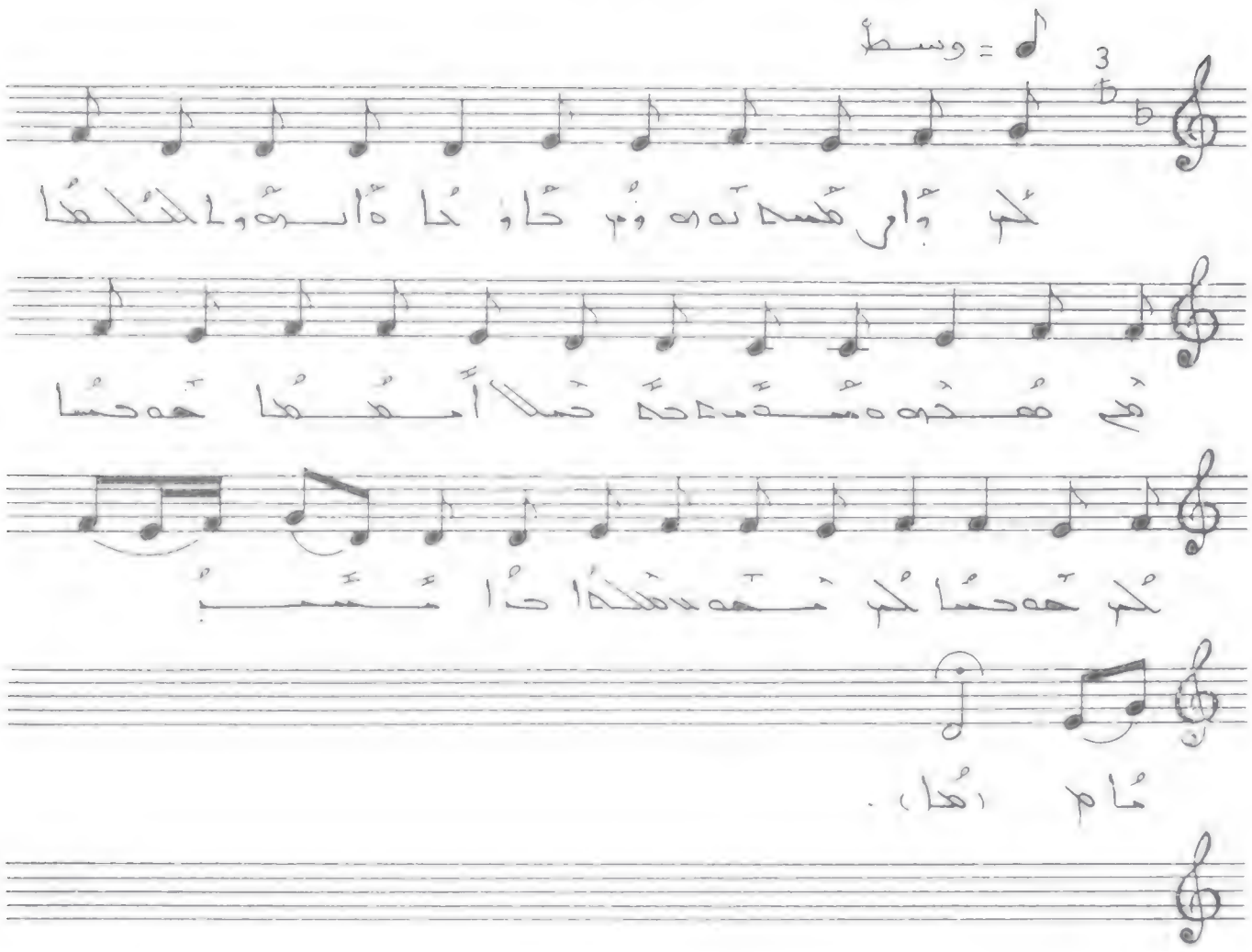

كو وارەسە بەهەڤ كاڤا. ئالەڤا ئالەدانەكا مەجرە مەتەمە كاكەلا مەدەدا. هەدەسا كو هەدەسا كو. مەهەلا ئەلەجا كا جەسبەما.

مەتا. بەما حەنا (٣)

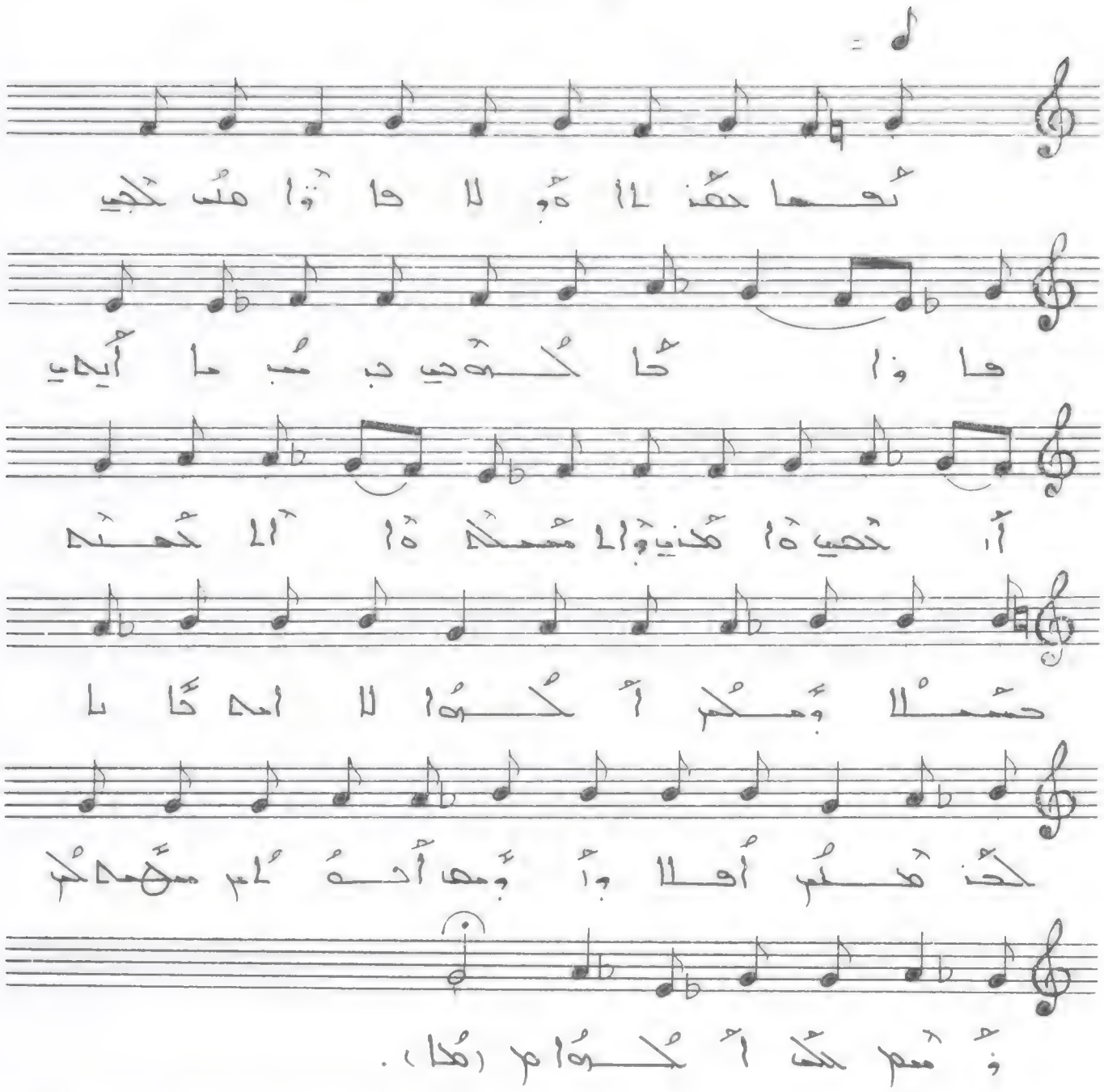

بەما حەنا ەبلا قاتا هەب كجي فاذا كاكەدي ب
مبما أيدي أخصي ەاكذي بالمسكا ە المكەتە
حسلا بملم أكەوا لا امە قاتا لكذ هەب أولا
واوبمه أجەام مەهمه لم وبتم ملك أكەوا.

مدتا. معا والاهلي (٣)

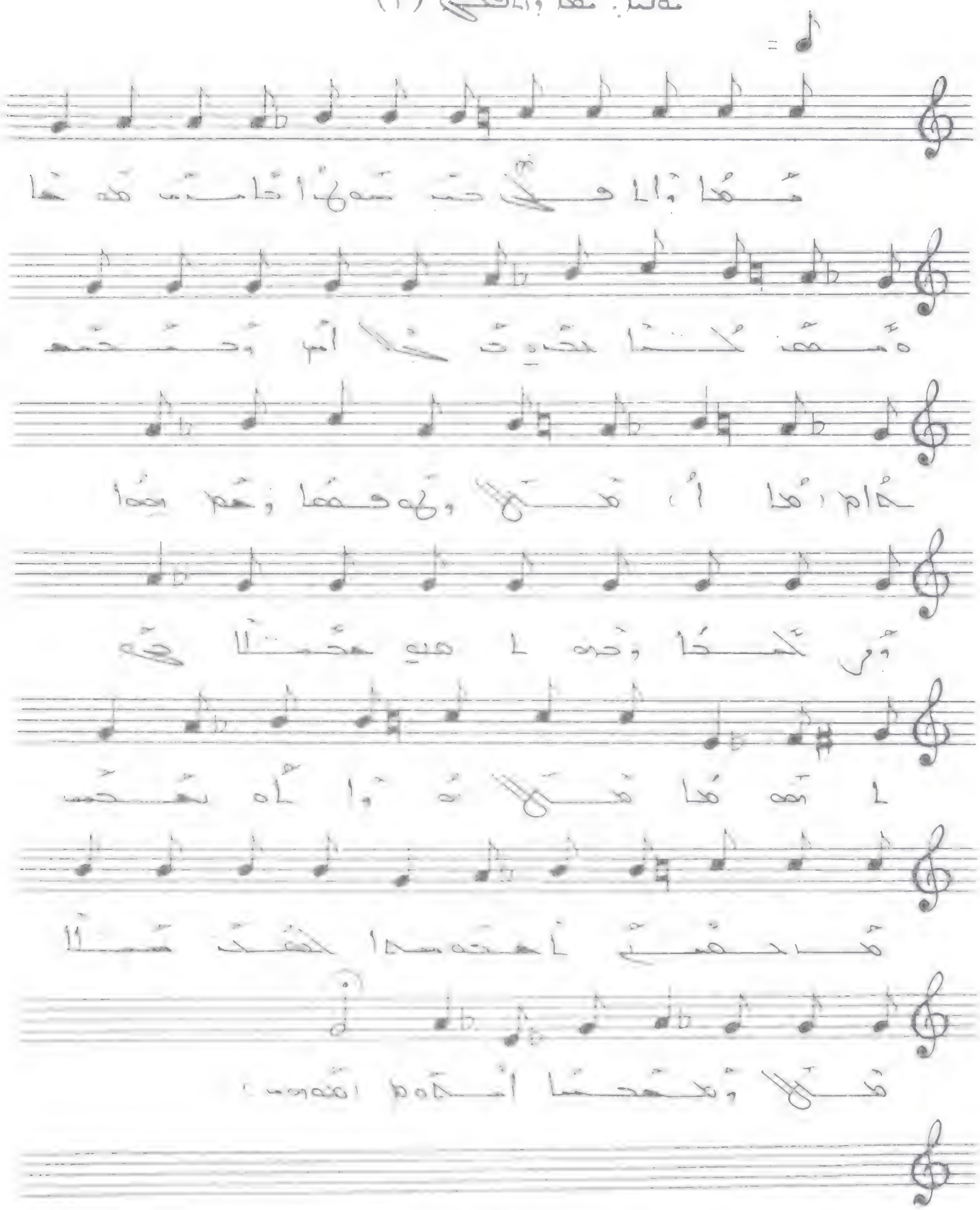

مُعدا والاهلي حب شهلا كانت معها. ومعنا حضرة
ضيف اسب وحشمدا. مثلا وله فعلا وخم رهما وولحدا
وخره اهله حفلا جيه اهمدا. مثلا اذوا اه نعمت
مدا لحمتي احمدا لحمد شلا مثلا ومحمسا
امجاه هم.

ܡܬܝܠܐ ܕܠܐܠܗܐ ܘܐܒܗܬܢܐ (٢)

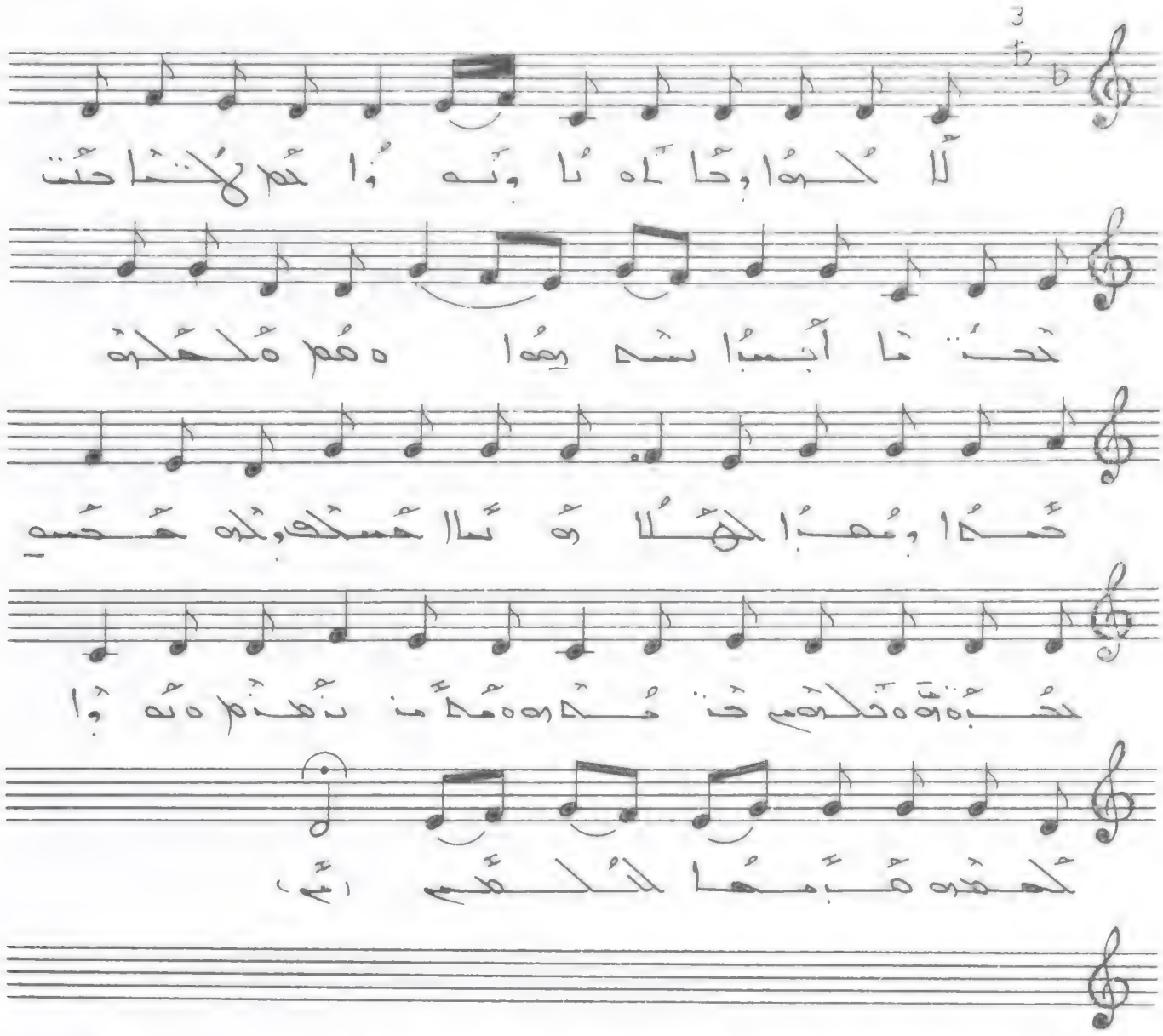

ܠܐܠܗܐ ܘܐܒܗܬܢܐ ܘܪܘܚܐ ܩܕܝܫܬܐ ܬܪܝܨܬܐ
ܐܝܟܢܐ ܕܐܝܬܝܗܘܢ ܒܗܘܢ ܡܠܟܘܬܐ ܕܡܪܝܐ
ܘܡܪܝܡܐ ܕܠܥܠܡܐ ܕܠܐ ܡܫܬܚܠܦܐ ܘܠܥܠܡ
ܥܠܡܝܐ ܕܥܠܡܝܢ ܕܥܒܕܘܗܝ ܕܫܡܝܐ ܘܐܪܥܐ
ܕܠܐ ܡܬܚܙܝܢ ܐܠܐ ܒܪܘܚܐ ܩܕܝܫܬܐ ܕܡܫܝܚܐ
ܕܒܗ ܐܬܝܠܝܕ ܘܡܬܡܫܚ ܒܡܝܡܪܐ ܕܡܪܝ
ܥܠܡܐ ܕܐܬܐ ܠܡܫܪܝܐ ܘܠܡܦܪܩܐ ܠܚܝܐ
ܕܠܥܠܡ ܥܠܡܝܢ ܐܡܝܢ ܘܐܡܝܢ ܘܐܡܝܢ ܘܠܥܠܡ
ܥܠܡܝ

مەتا. كەسەم (٢)

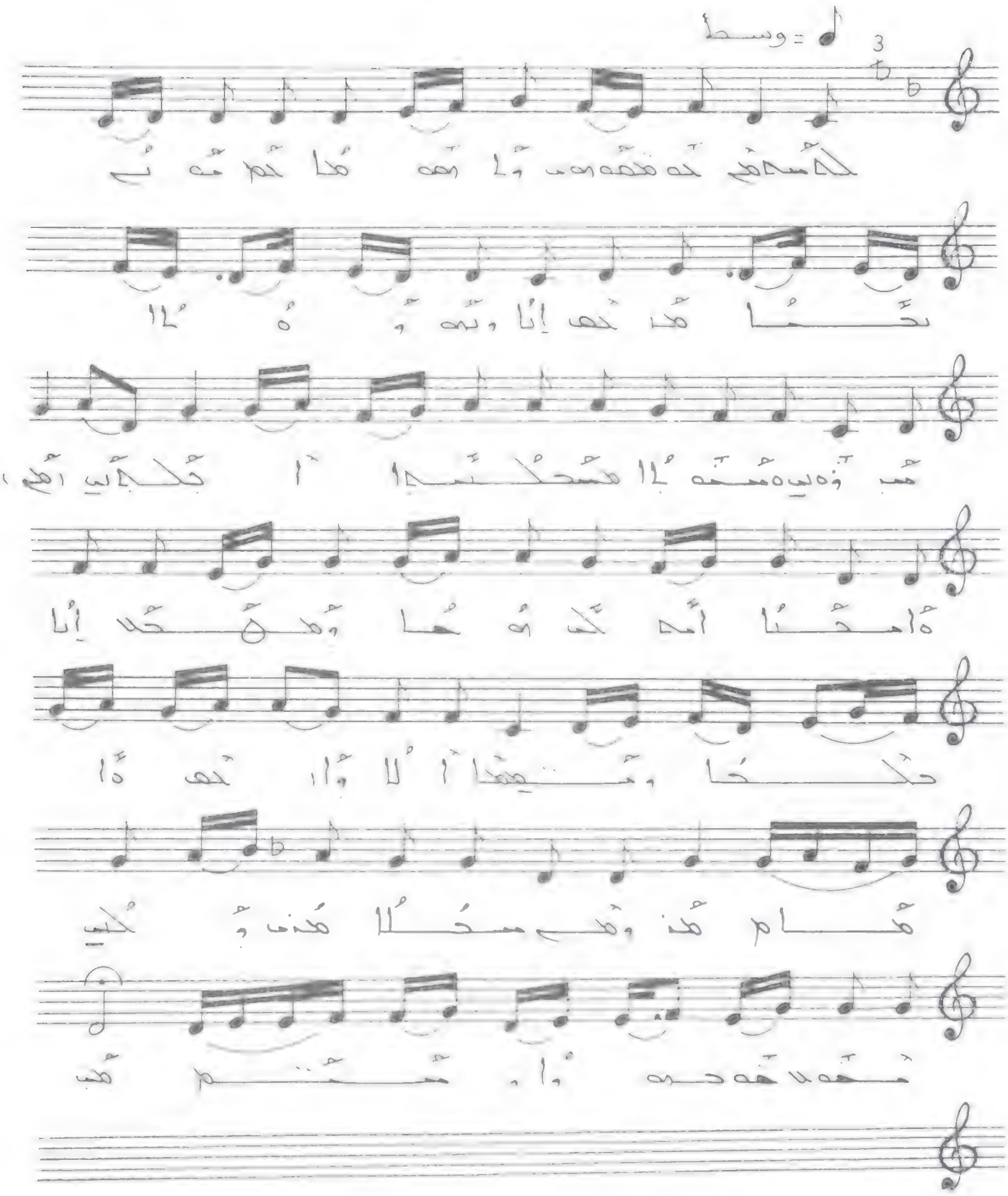

كەسەم كەمەمەس وا ئەم ئەم ئەم ئى
ئىشا ئەم ئەم إنا وئەم ئەم ئا
ئەم ئەمىيەمئەم ئا ئەسكىشىدا ئا ئىكىلىي ئەم
ئامىشا ئەم ئەم ئەم ئەم ئەم ئەم إنا
ئىكىشا وئىمىشا ئا ئا وا ئەم ئا
ئەم ئەم وئەم مىشا ئەم ئەم ئىي
ئەمەمەمەم وا ئەم ئىشىم ئەم

كەسەم كەمەمەس وا ئەمەم ئەم ئەم نىشا ئەم ئەم إنا. وئەمەمەم ئەم ئەمەم ئەمىشىكىدا ئىكىلىي. ئامىشا ئەم ئەم ئەم ئەم ئەم إنا ئەم ئىشىمىشا. ئا وا ئەم ئەم. وئەم مىشا ئەم وئىكىي ئەمەمەمەمەم وئىمىي.

ܡܬܝ ܡܫܝܚܐ ܘܠܠܐ (١)

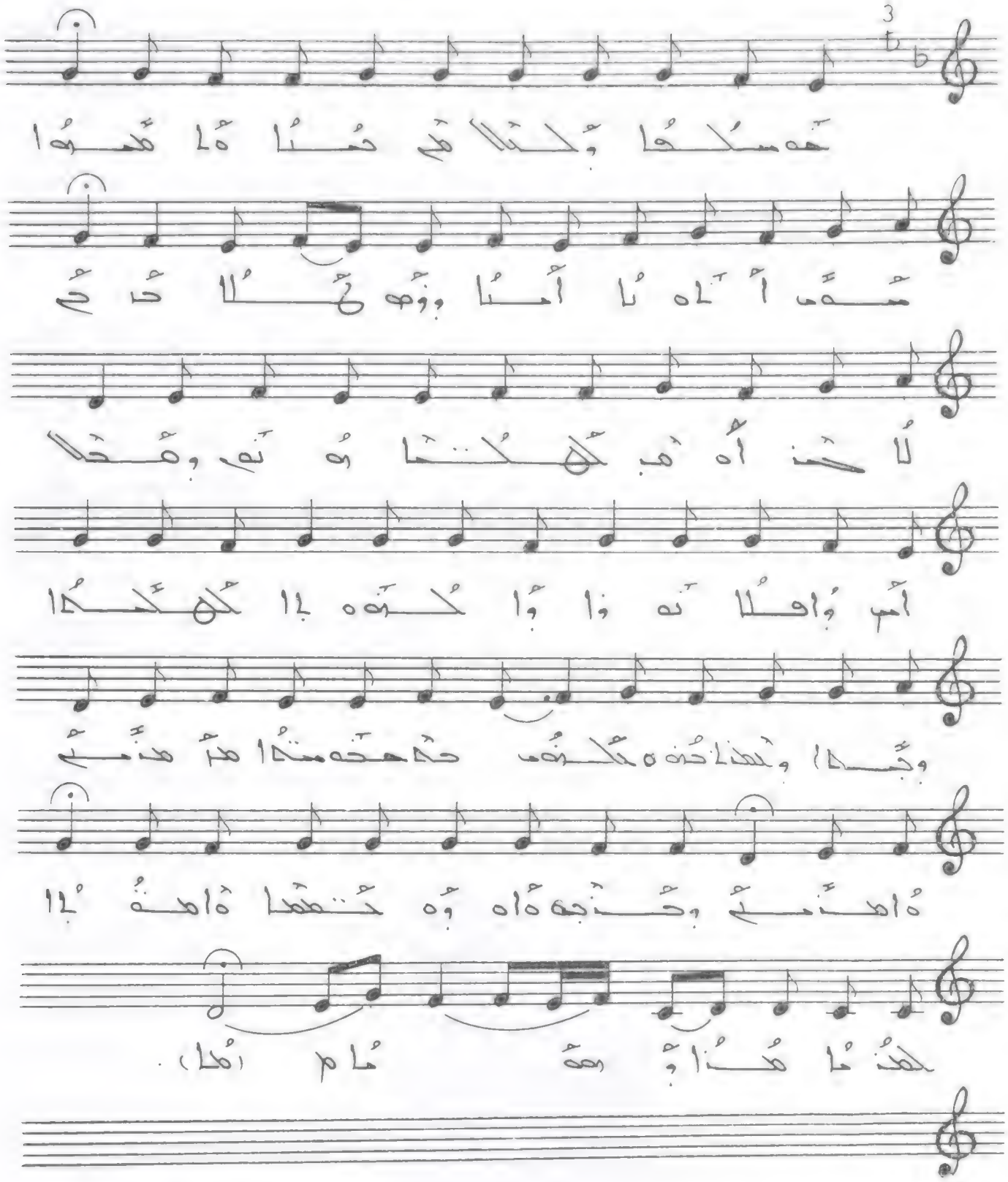

ܡܫܝܚܐ ܘܠܠܐ ܕܡܬܝ ܐܝܟ ܡܢ ܟܠ ܥܡܡܐ ܕܐܠܗܐ ܕܐܒܐ ܘܒܪܗ ܘܪܘܚܐ ܩܕܝܫܐ. ܡܢ ܐܠܗܐ ܐܒܐ ܐܝܬ ܠܢ ܚܝܐ ܕܥܠܡܐ ܕܐܬܐ. ܐܡܝܢ ܘܐܦܠܐ ܬܗܘܐ ܠܐ ܟܠܗ ܕܚܝܐ ܕܥܠܡ ܥܠܡܝܢ. ܡܢ ܐܠܗܐ ܐܒܐ ܐܝܬ ܠܢ

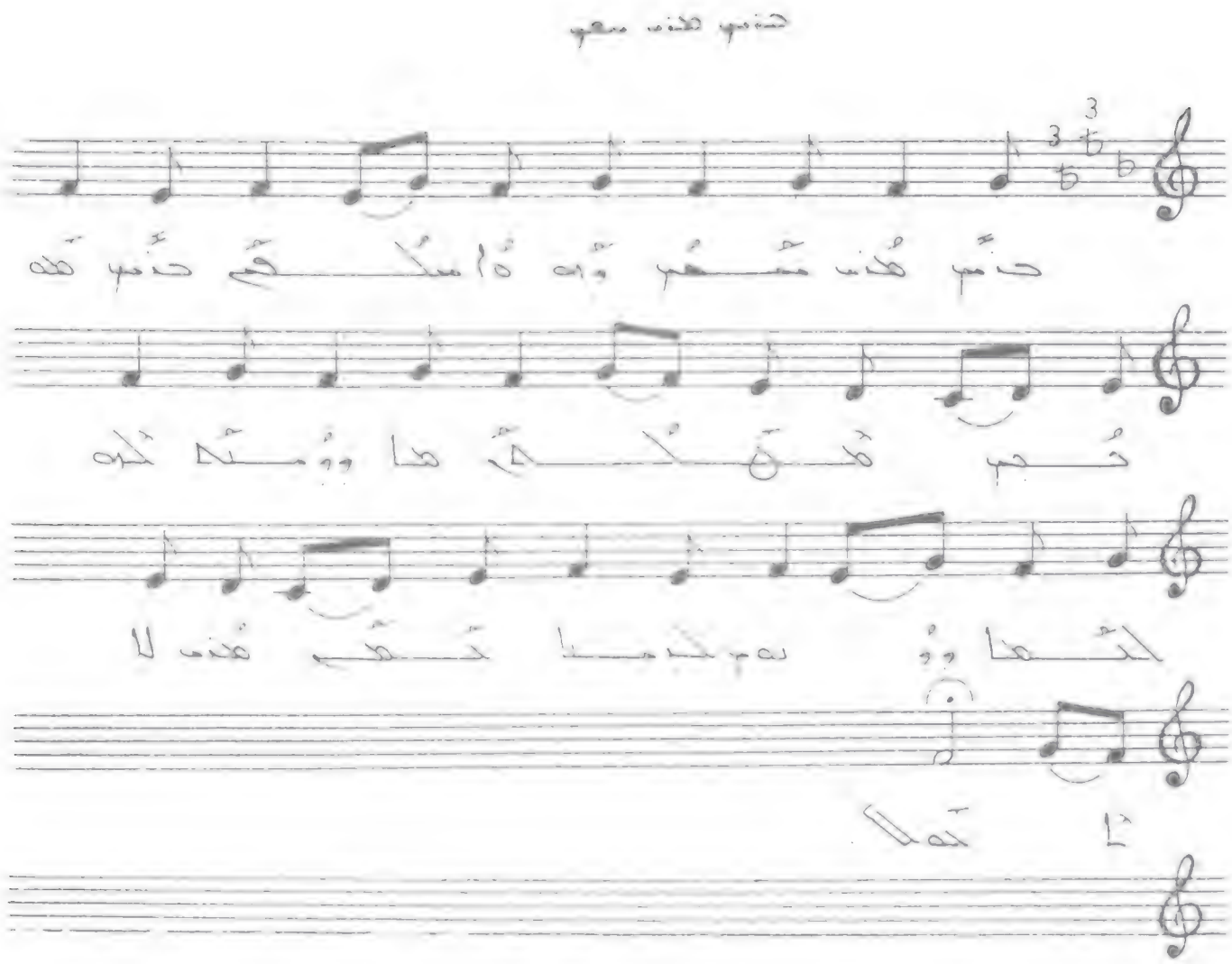

ܕܢܡ ܗܘܢ ܡܥܡ ܘܗܝܠܐ ܡܠܟܐ ܕܢܡ ܗܘ
ܡܢܗܠܟ . ܗܐ ܘܡܢܗ ܗܘ ܠܥܠܡܐ ܘܡܢ ܠܥܠ
ܡܢ ܗܘܢ ܠܐ ܐܚܪܢܐ .

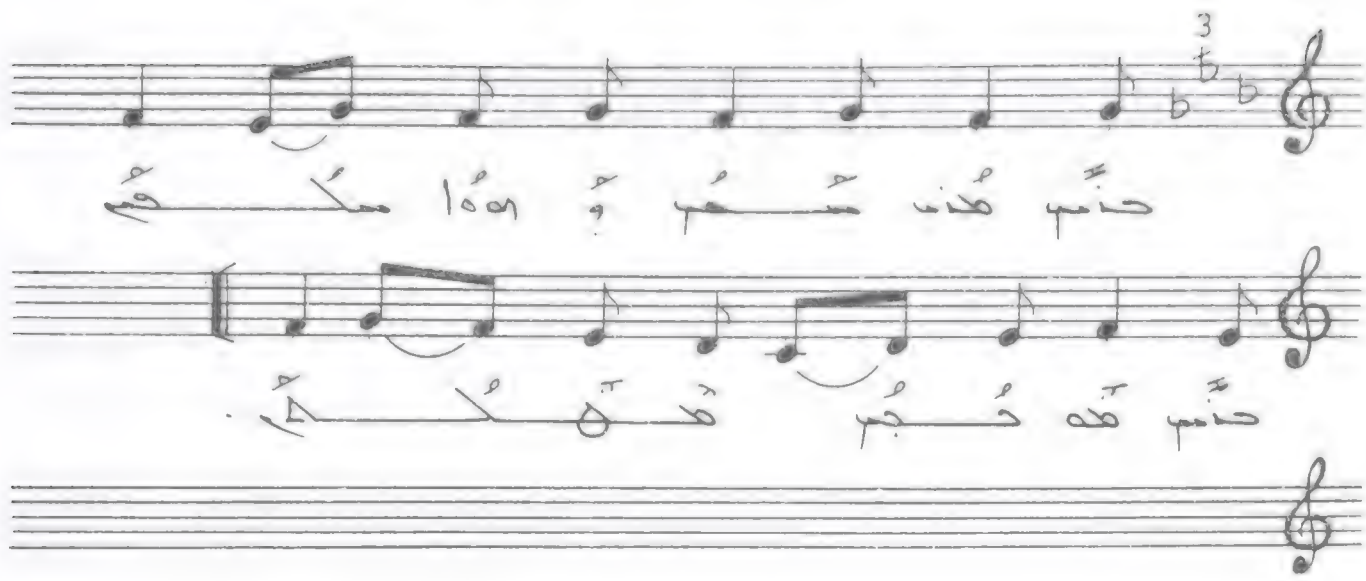

ܚܢܢ ܡܢܢ ܫܚܪ ܘܗܘܐ ܡܟܘܢ ܚܢܢ
ܗܘ ܫܚܪ ܡܗܟܝܢ .

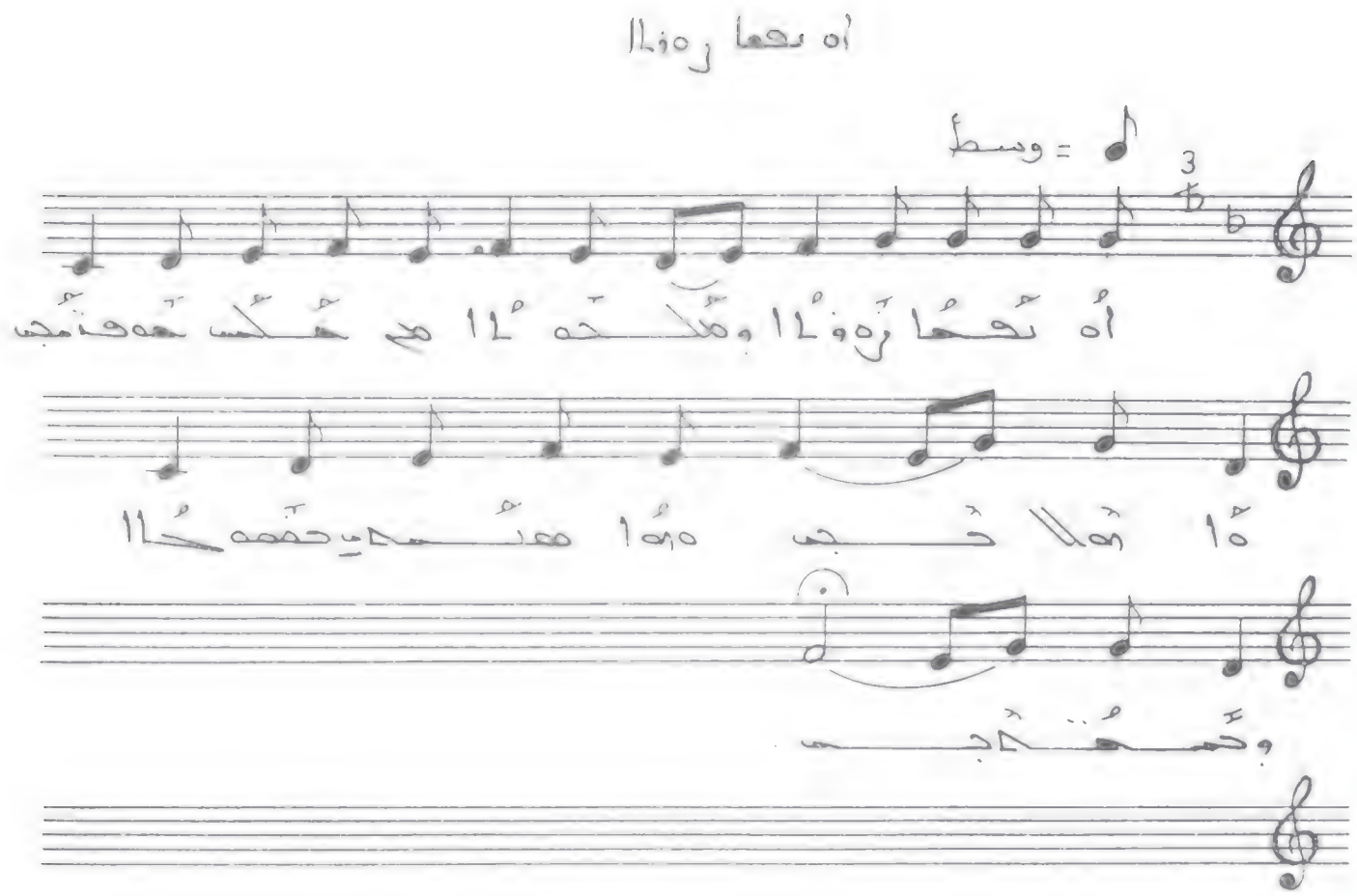

أه نحما رونا وملحه ا هي حكس حه قتجب
ه ا هلا حجي ه ا هنسدي حمعي ا وحنابي.

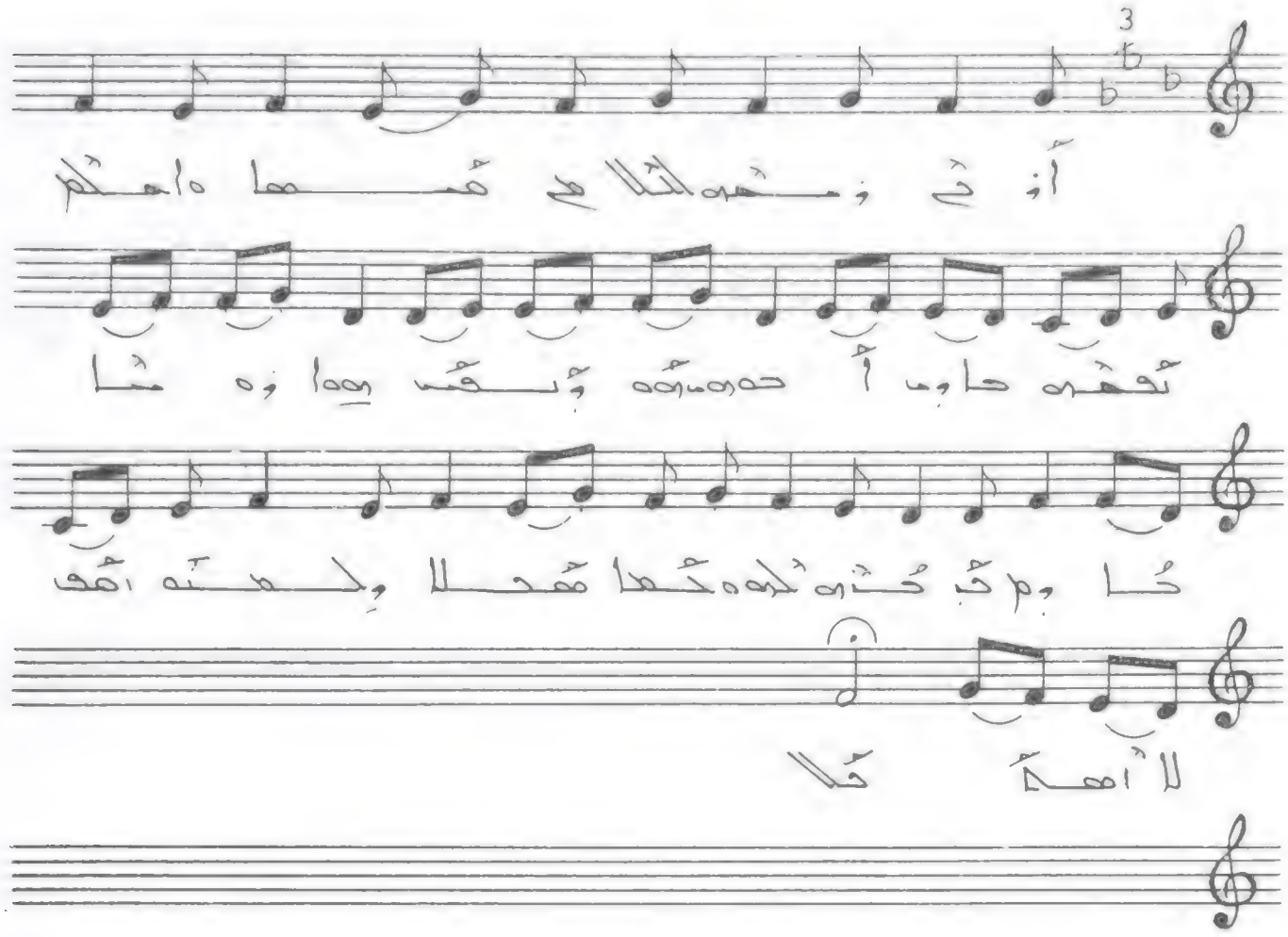

أوڢ ومحه ܠܬܠܝܡ ܡܫܡܫܐ ܐܝܟܡ ܡܫܡܫ
ܚܕܝܡ ܐܚܕܝܡ ܗܘ ܒܢܫ ܡܝܐ ܘܗ ܡܕ ܚܕܝܡ
ܟܠܗ ܗ ܚܕܐ ܡܚܠܐ ܒܟܬܒܐ ܕܠܐ ܐܡܬܐ.

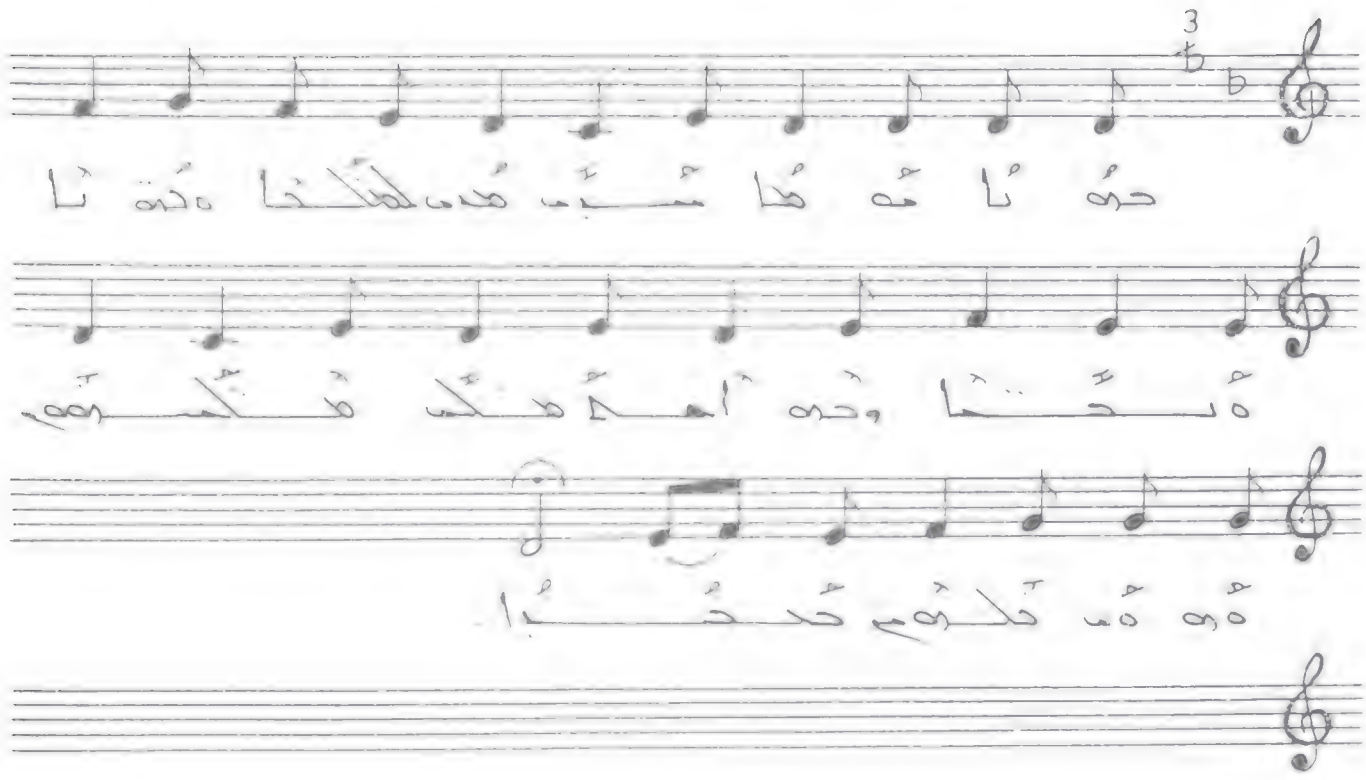

ܟܘܢܐ ܡܘܡܐ ܡܢ ܟܠܟܬܐ ܘܢܘܢܐ ܢܚܬܐ
ܘܟܘ ܐܚܐܡܟ ܡܟܟܘܢ ܐܘܡܐ ܕܟܘܟܐ.

ܡܪܝܡ ܚܡܝܡܐ

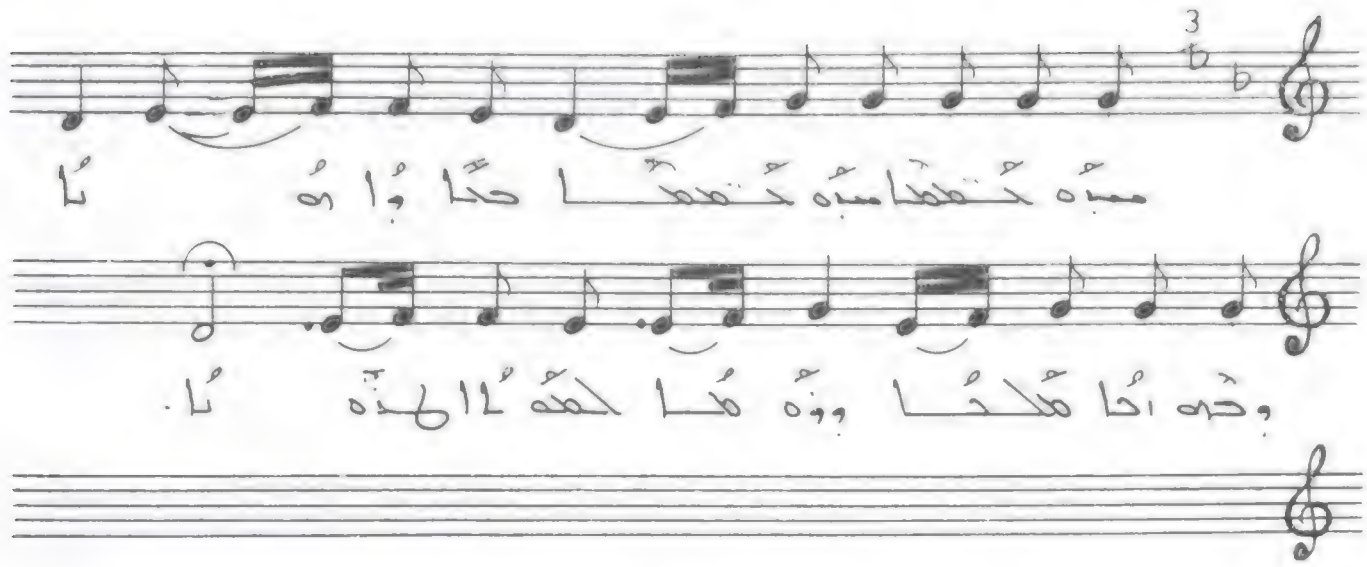

ܡܪܝܡ ܚܡܝܡܐ ܡܪܝܡ ܚܡܝܡܐ ܚܟܝܠܐ ܗܘܝܬ ܠܝ ܘܟܘܢ
ܐܝܟ ܡܠܟܬܐ ܘܫܘܝܬ ܠܟܘܢ ܐܠܗܐ ܠܝ .

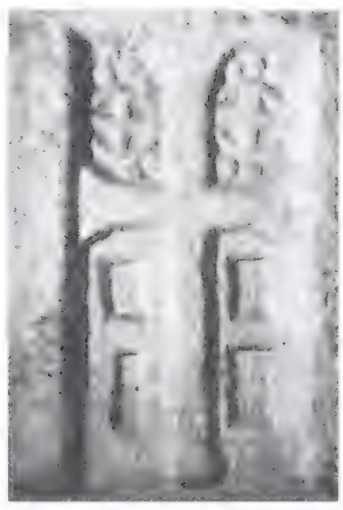

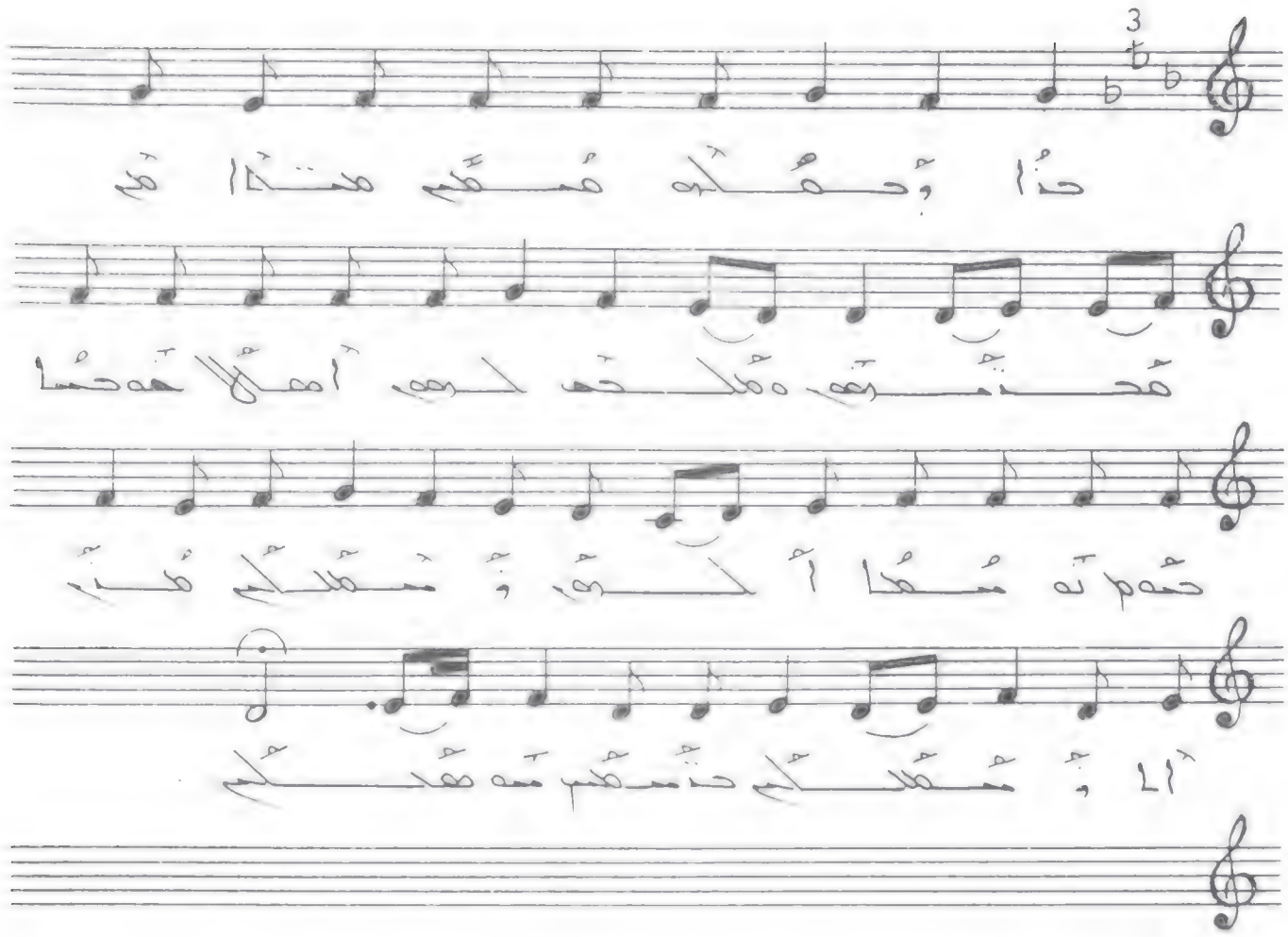

ܗܢܐ ܕܡܠܟܐ ܡܫܝܚܐ ܗܢܐ ܡܬܩܪܒ ܠܟܘܢ ܐܡܝܢܐ ܕܚܝܐ ܕܥܠܡܐ ܕܢܬܝܗܒ ܠܟܘܢ ܡܢ ܐܒܐ ܕܢܫܪܐ

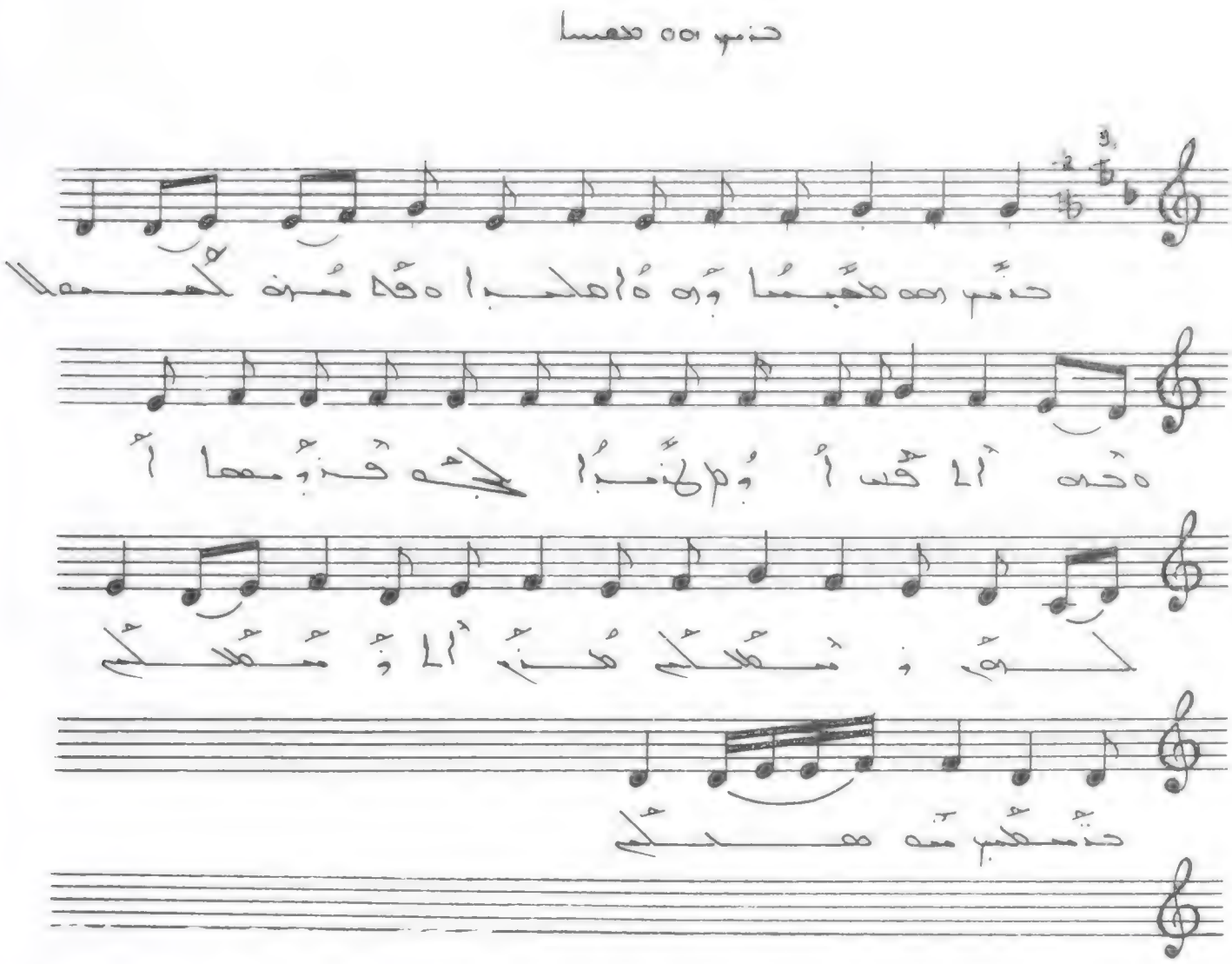

ܕܢܦܠ ܗܘܐ ܡܫܝܚܐ ܘܗܘܐ ܡܠܟܐ ܡܢ ܟܠܗܘܢ
ܐܠܗܐ ܕܫܡܝܐ ܘܡܠܟܘܬܗ ܩܕܝܫܬܐ ܗܝ
ܠܥܠܡ ܘܥܠܡܝ ܥܠܡܝܢ ܐܡܝܢ
ܕܢܫܬܒܚ ܠܗ ܫܒܚܐ

ܕܢܦܠ ܗܘܐ ܡܫܝܚܐ ܘܗܘܐ ܡܠܟܐ ܡܢ ܟܠܗܘܢ
ܐܠܗܐ ܕܫܡܝܐ ܘܡܠܟܘܬܗ ܩܕܝܫܬܐ ܗܝ ܠܥܠܡ
ܘܥܠܡܝ ܥܠܡܝܢ ܐܡܝܢ ܕܢܫܬܒܚ ܠܗ ܫܒܚܐ .

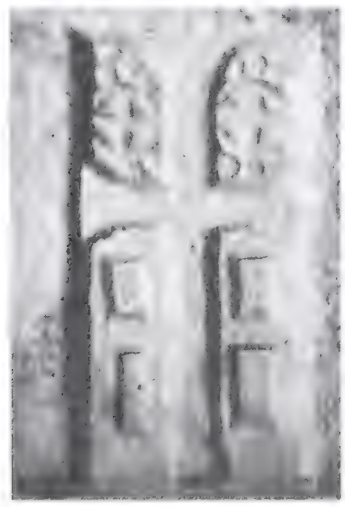

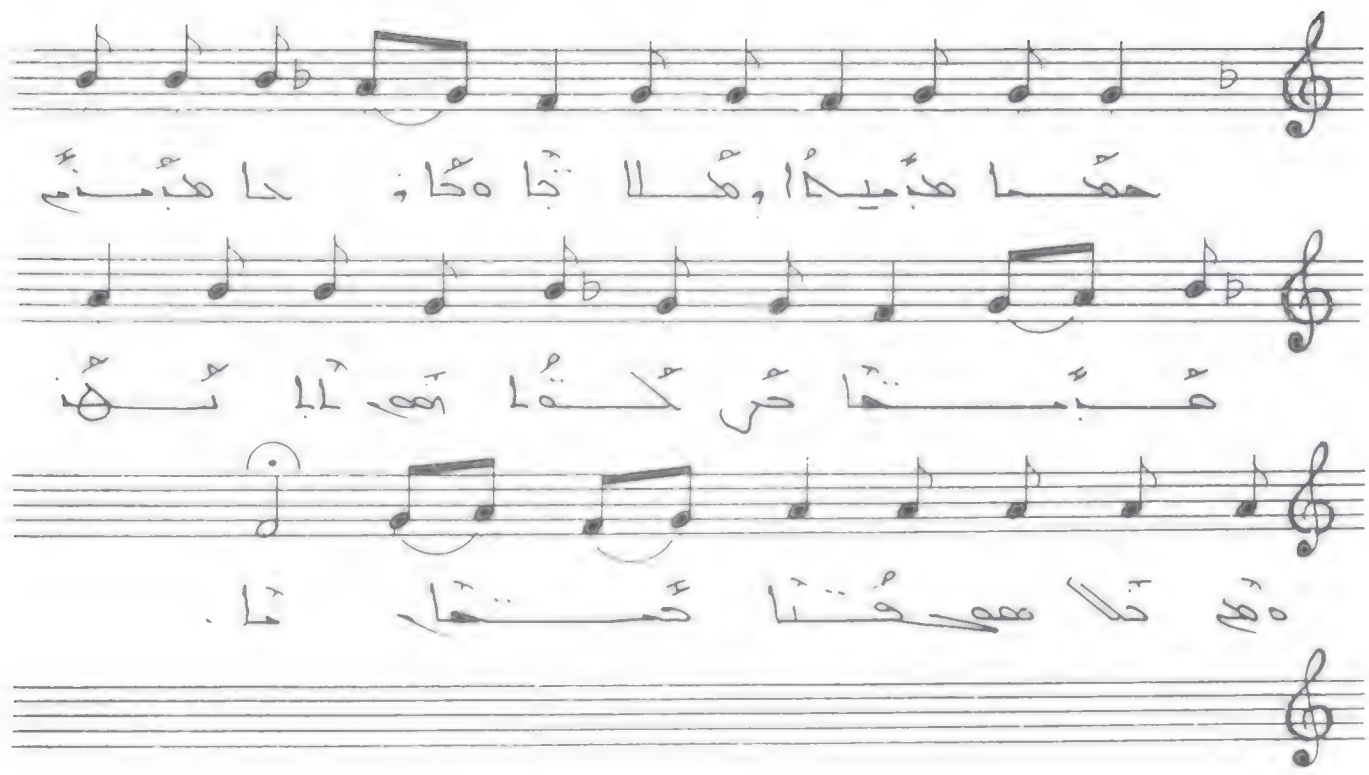

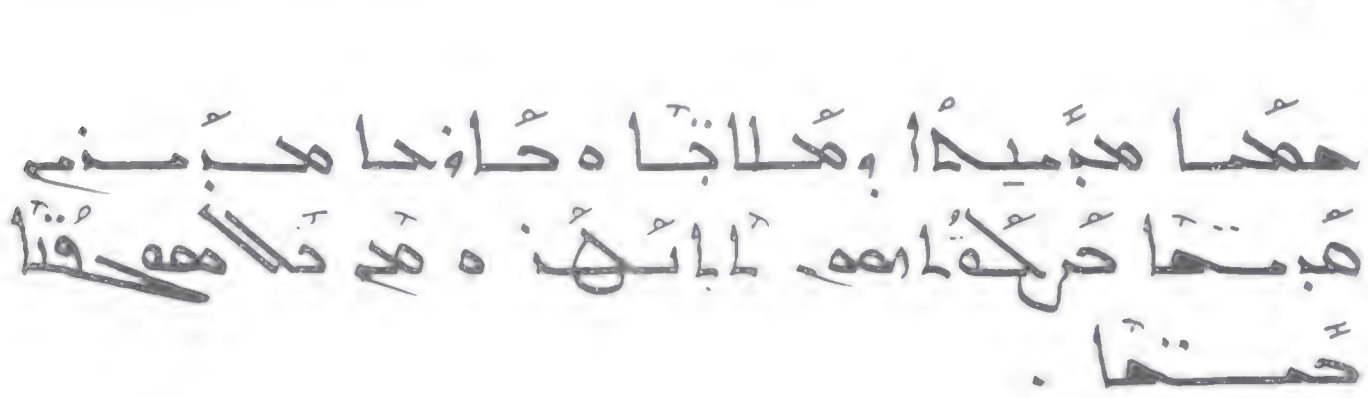

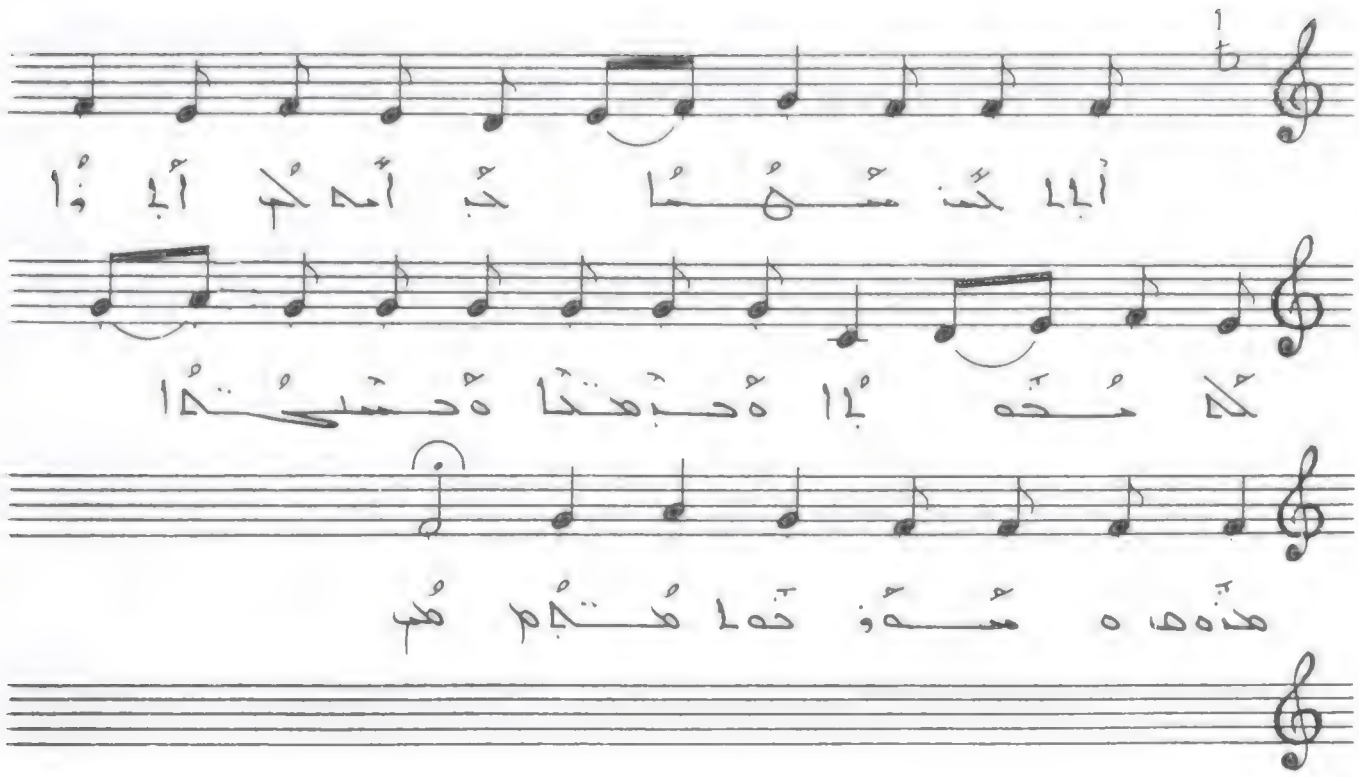

أبا الحسن مُهما. كُن أمين كما أبانا كلامُه. وجَمَعنا وحيَنا. هذه هي مَعرفة حياتكم.

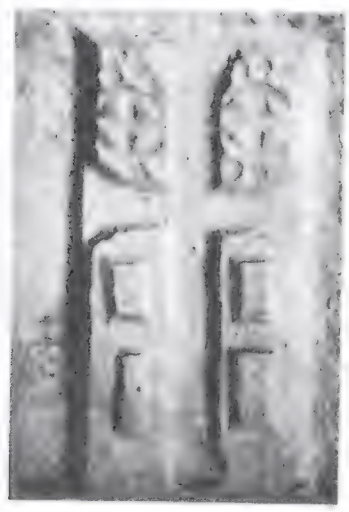

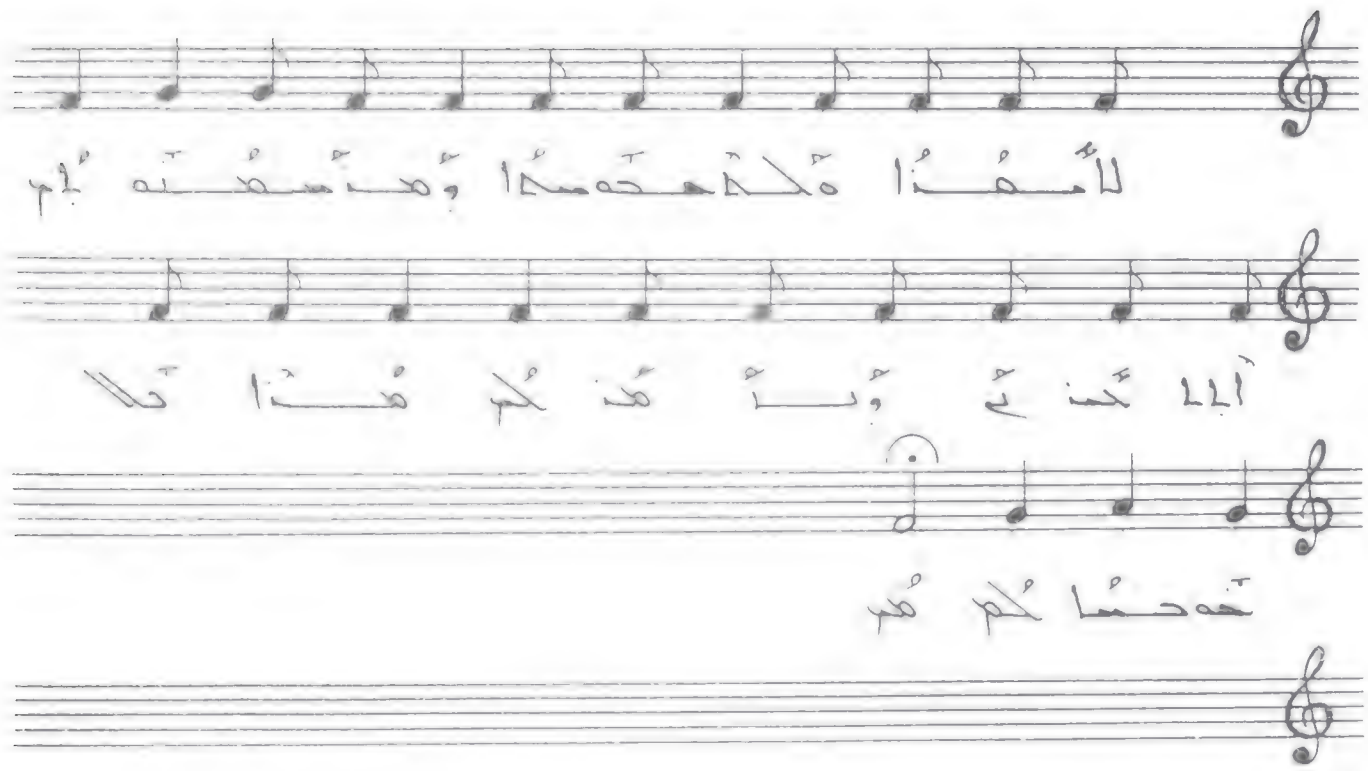

لأمنا ملكة حسنا ومنسنه لم . أيا حزن ولمن
لم هذا لا حسانكم .

ܬܠܬܐ ܢܦܫܬܐ

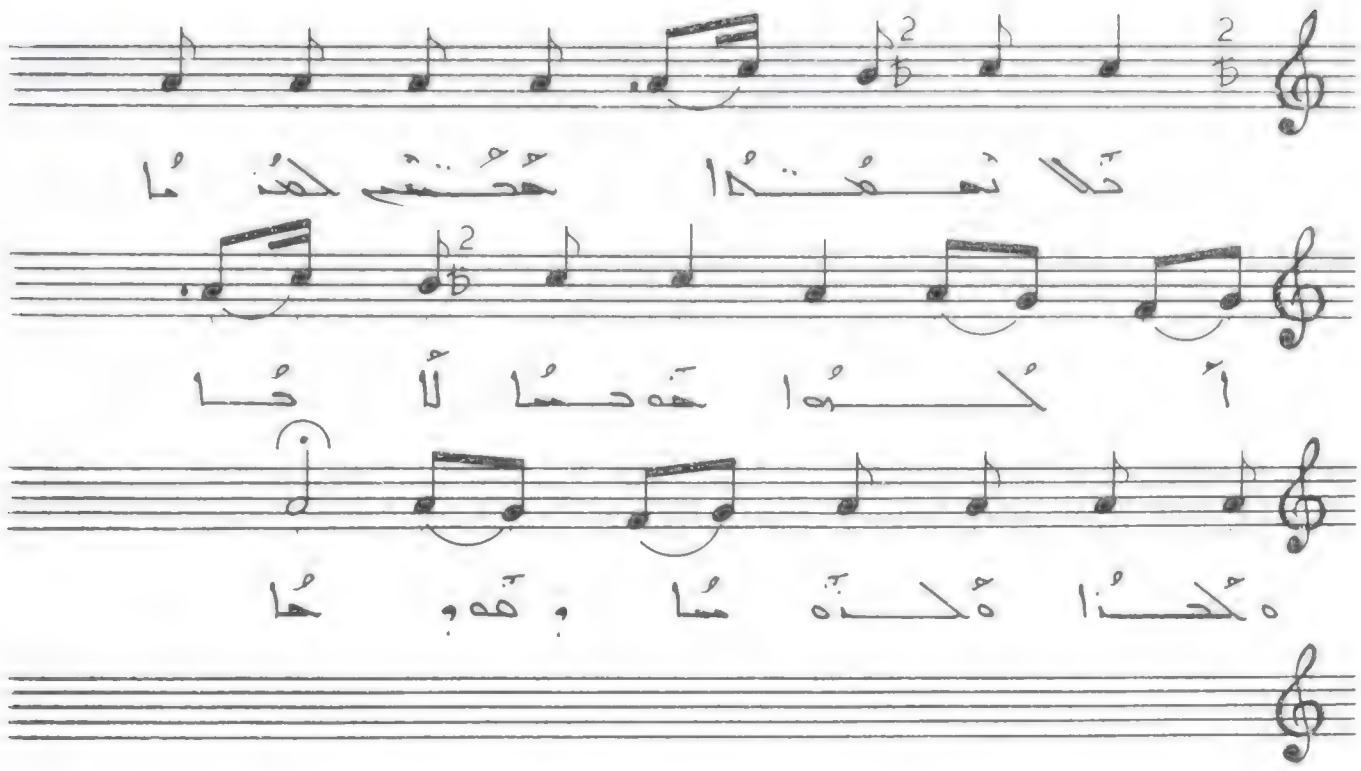

ܬܠܬ ܢܦܫܬܐ ܡܫܬܡܫܝܢ ܠܡܪܝܡ. ܐܝܟܢܐ ܕܚܝܐ ܠܐ ܡܝܬܐ. ܡܢܝܢܐ ܡܢܗ ܐܝܟ ܕܚܝܐ.

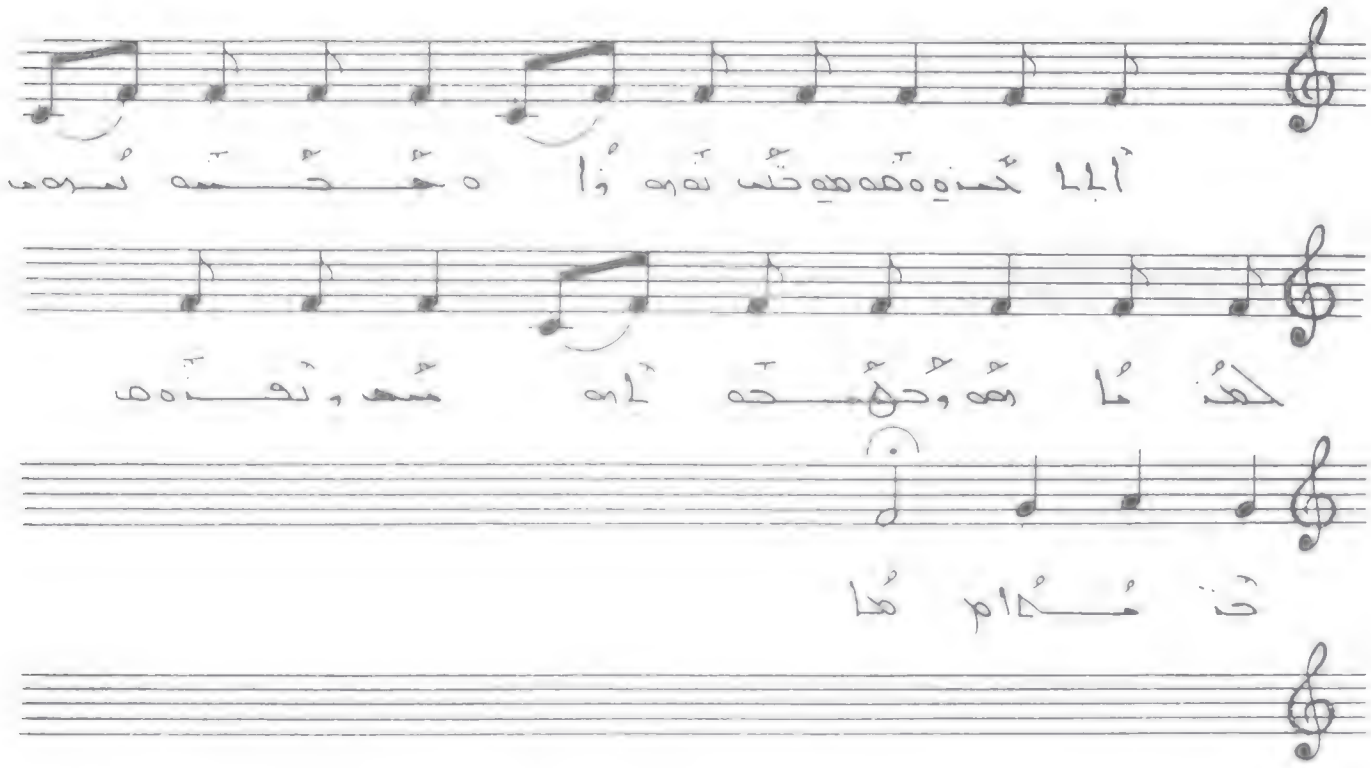

ܐܠܐ ܕܚܢܢܐ ܕܡܫܝܚܐ ܕܢܚܬ ܠܒܝܬ ܠܚܡܐ ܕܫܡܝܐ
ܕܢܚܬ ܠܒܝܬ ܠܚܡܐ ܕܫܡܝܐ ܕܢܚܬ ܠܒܝܬ ܠܚܡܐ
ܕܫܡܝܐ ܕܢܚܬ ܠܒܝܬ ܠܚܡܐ ܕܫܡܝܐ

ܐܠܐ ܕܚܢܢܐ ܕܡܫܝܚܐ ܕܢܚܬ ܠܒܝܬ ܠܚܡܐ ܕܫܡܝܐ ܕܢܚܬ ܠܒܝܬ ܠܚܡܐ
ܕܫܡܝܐ ܕܢܚܬ ܠܒܝܬ ܠܚܡܐ ܕܫܡܝܐ.

حنا ولاوهب

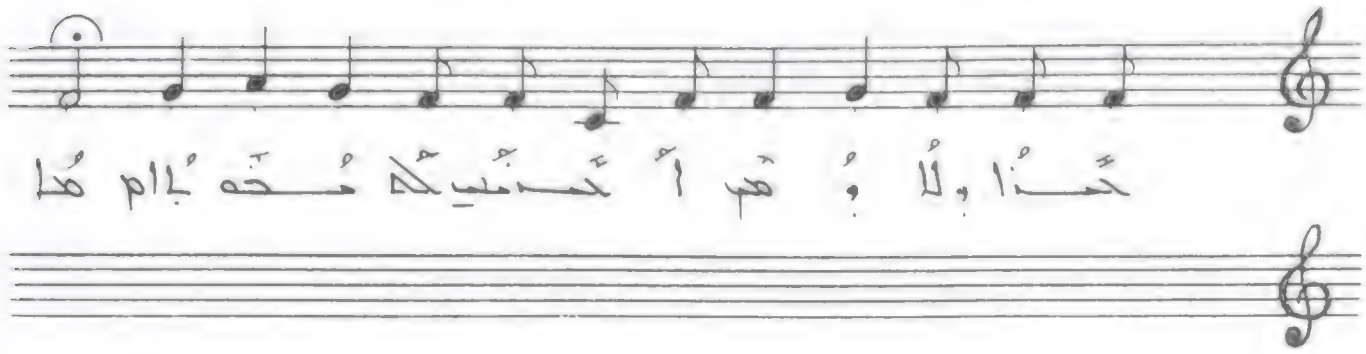

حنا ولاوهب . أحنمي لكمحها .

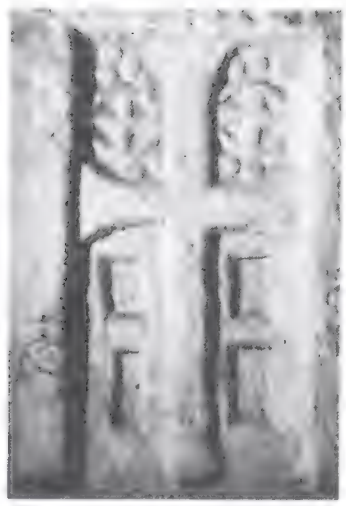

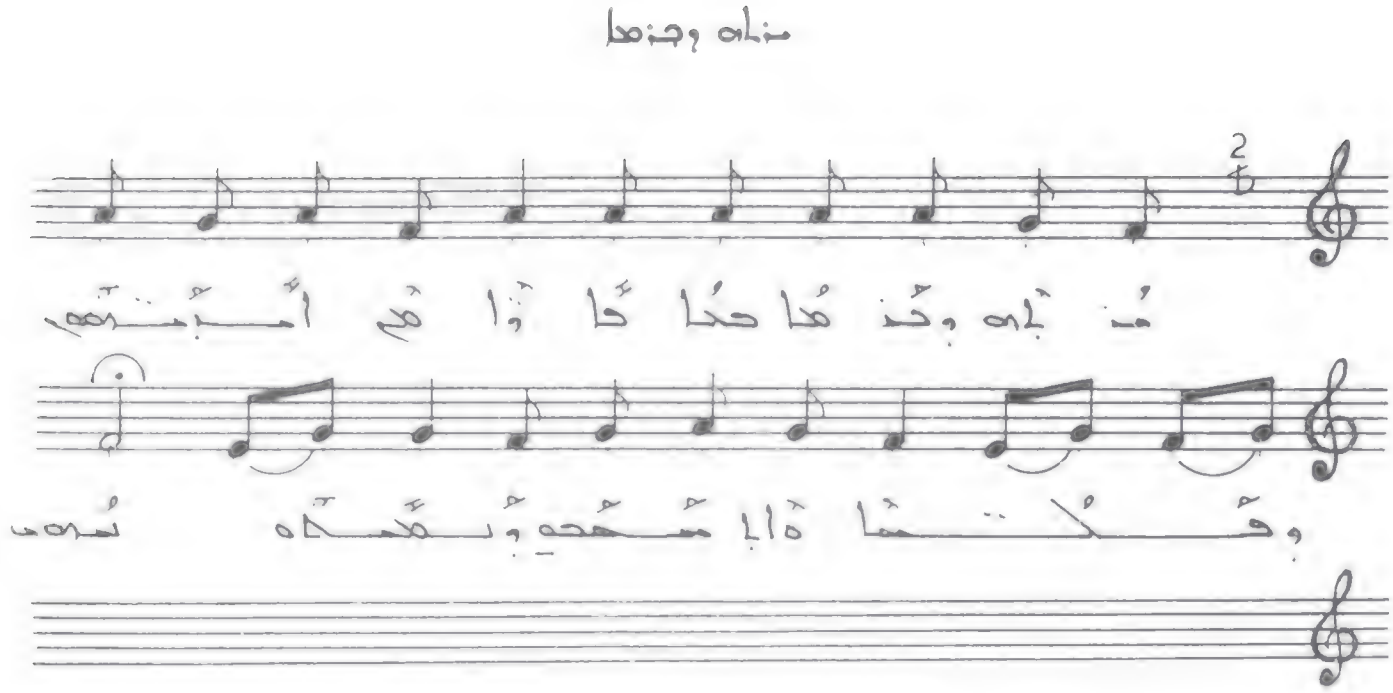

مَنَاه وحُنَما حدا قَاوْا. هَــ أَبْمنهم وقُكْسا. ةَالمُهْحِو
وُبعجاه نَمِهِم.

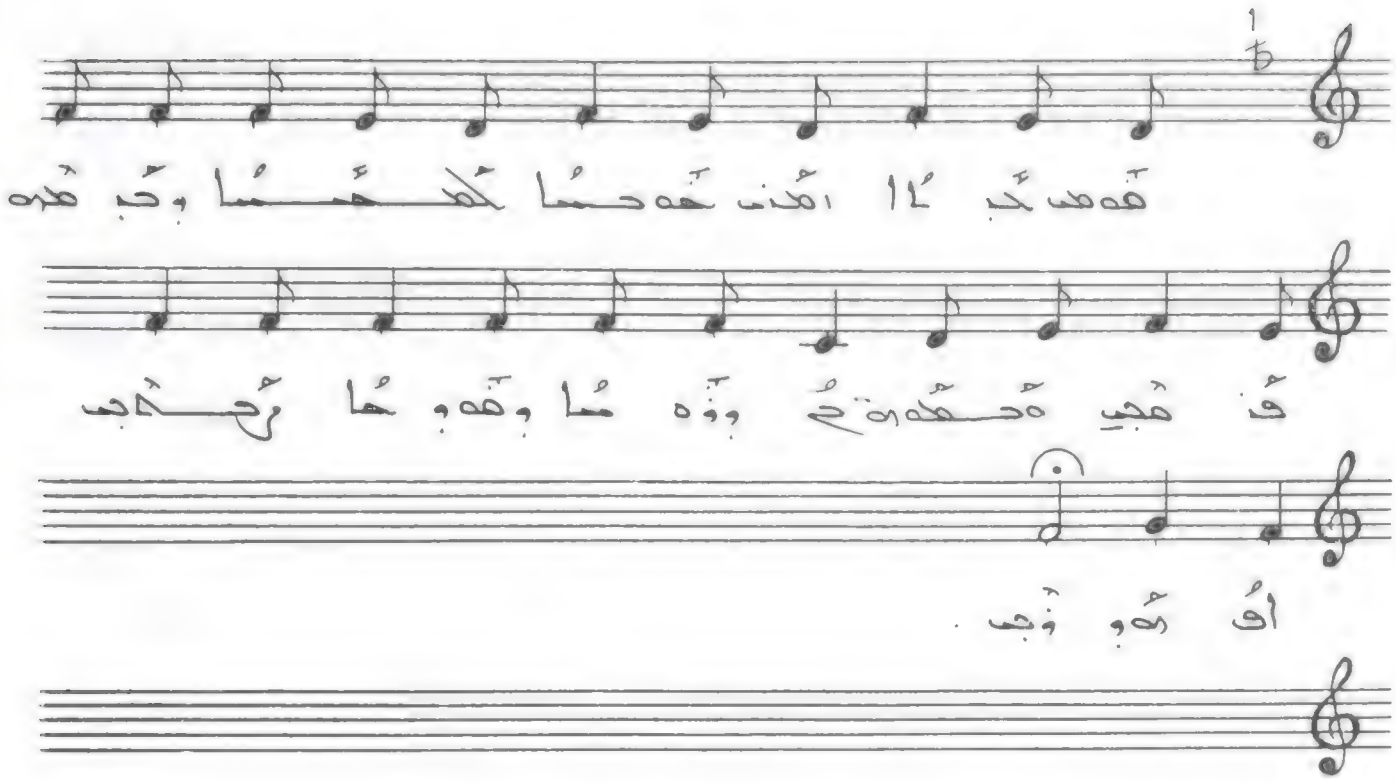

هدمي خبلا امذي حدصا. كحبسا وخبمه
فذمجي. ةحمحةةح وةمسا وهدوحا. رحجابي أف
هووجي

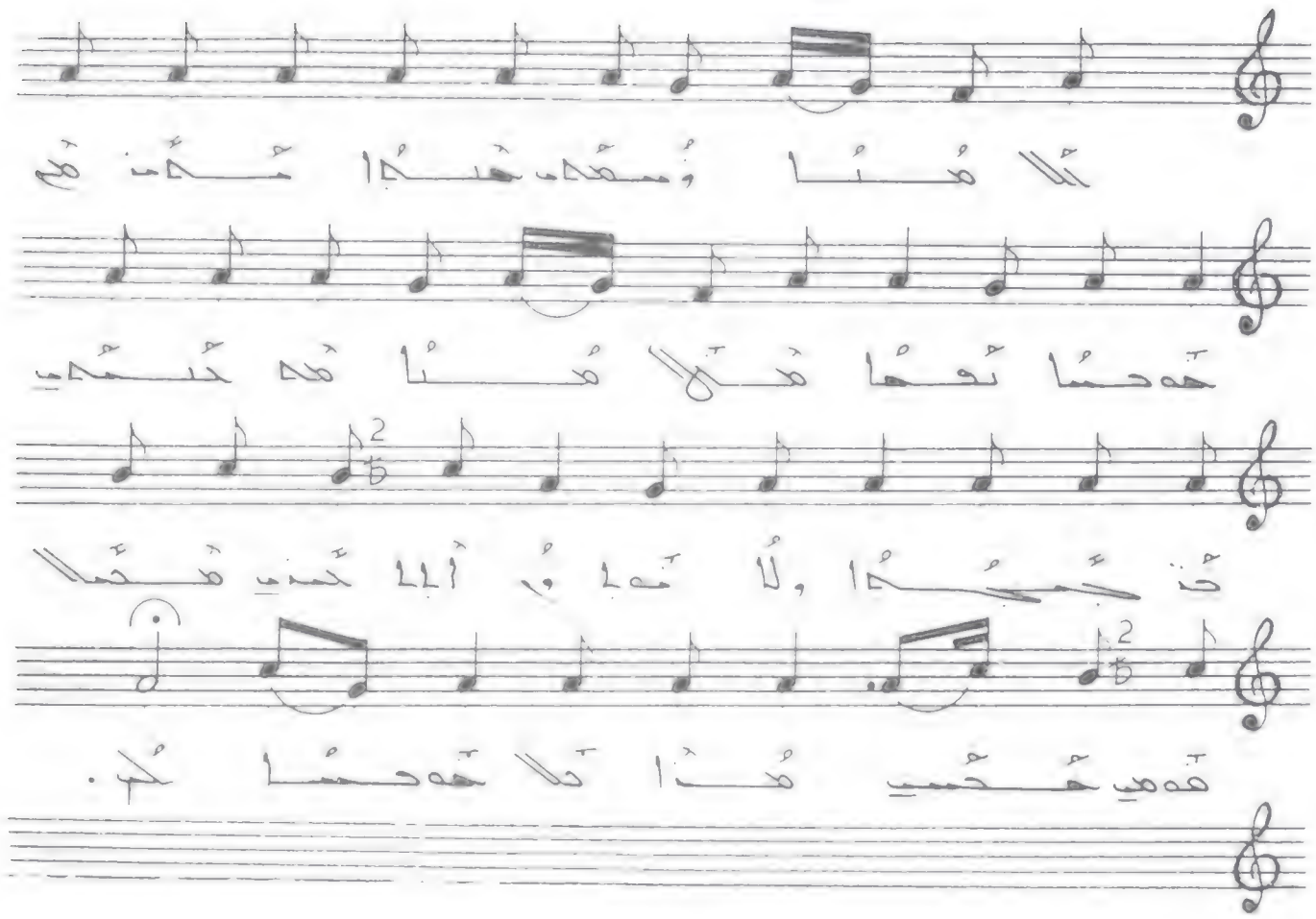

ܕܐ ܒܚܫܘܬܐ

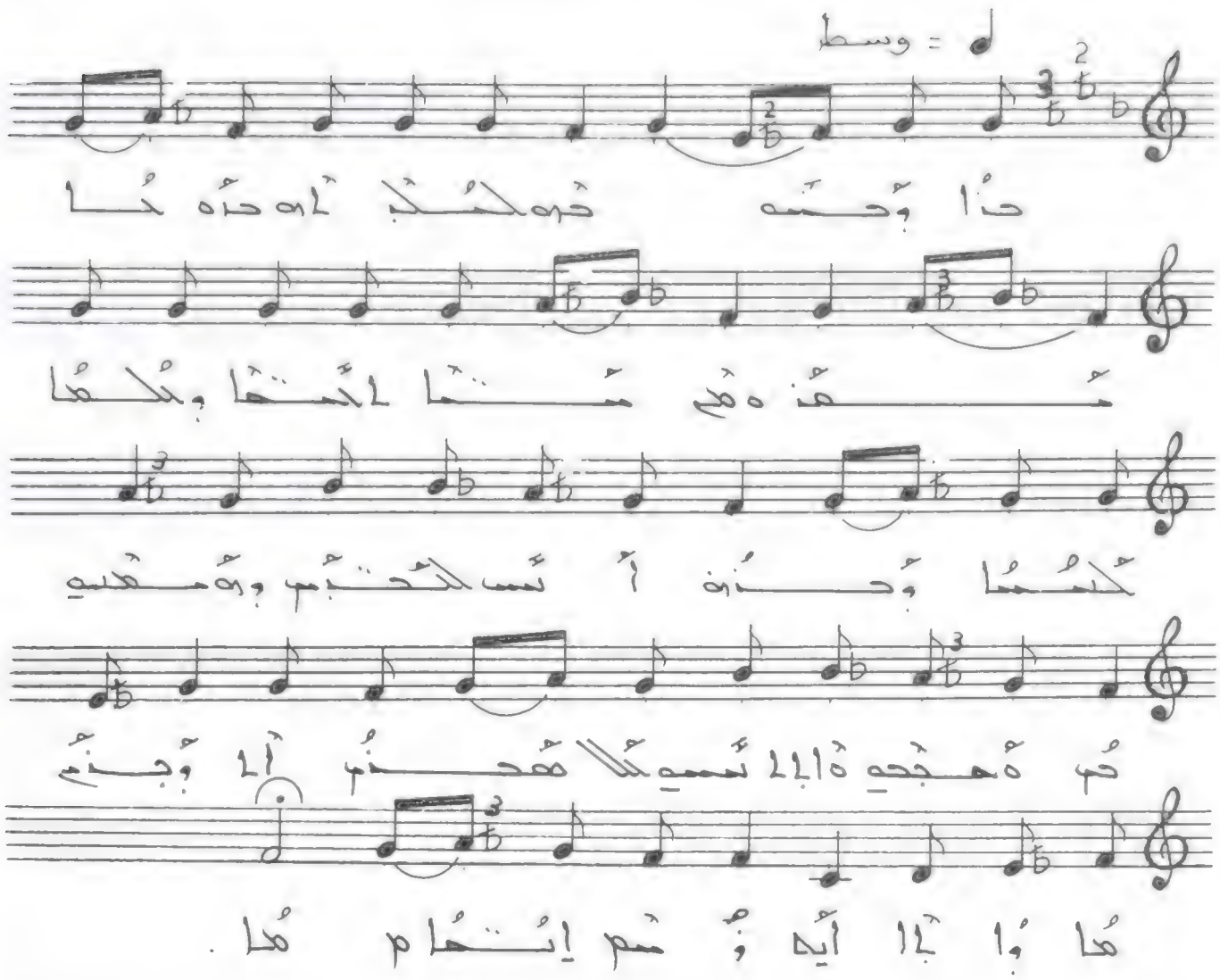

ܕܐ ܒܚܫܘܬܐ ܕܡܠܟܐ ܠܐ ܕܐܝ ܗܐ
ܡܫܝܚܐ ܕܗܝ ܡܫܝܚܐ ܒܠܚܡܐ
ܠܚܡܐ ܒܚܢܢܐ ܐ ܬܫܠܚܬܝܢ ܘܐܡܪܝܢ
ܟܝ ܐܡܬܝܢ ܠܐ ܢܫܝܠܐ ܡܕܝܢܐ ܐܠܐ ܒܓܝܢ
ܗܐ ܒܐ ܠܐ ܐܝܟ ܒܢܝ ܡܢ ܐܝܬܝܢ ܗܐ .

ܕܐ ܒܚܫܘܬܐ ܕܡܠܟܐ ܠܐ ܕܐܝ ܗܐ ܕܡܫܝܚܐ . ܗܘ ܡܫܝܚܐ ܒܠܚܡܐ ܠܚܡܐ ܒܚܢܢܐ . ܐܢܫ ܠܐ ܬܫܠܚܬܝܢ ܘܐܡܪܝܢ ܟܝ ܐܡܬܝܢ ܠܐ ܢܫܝܠܐ ܡܕܝܢܐ ܐܠܐ ܒܓܝܢ ܗܐ ܒܐ ܠܐ ܐܝܟ ܒܢܝ ܡܢ ܐܝܬܝܢ ܗܐ ܕܐܝ ܗܐ ܕܡܫܝܚܐ .

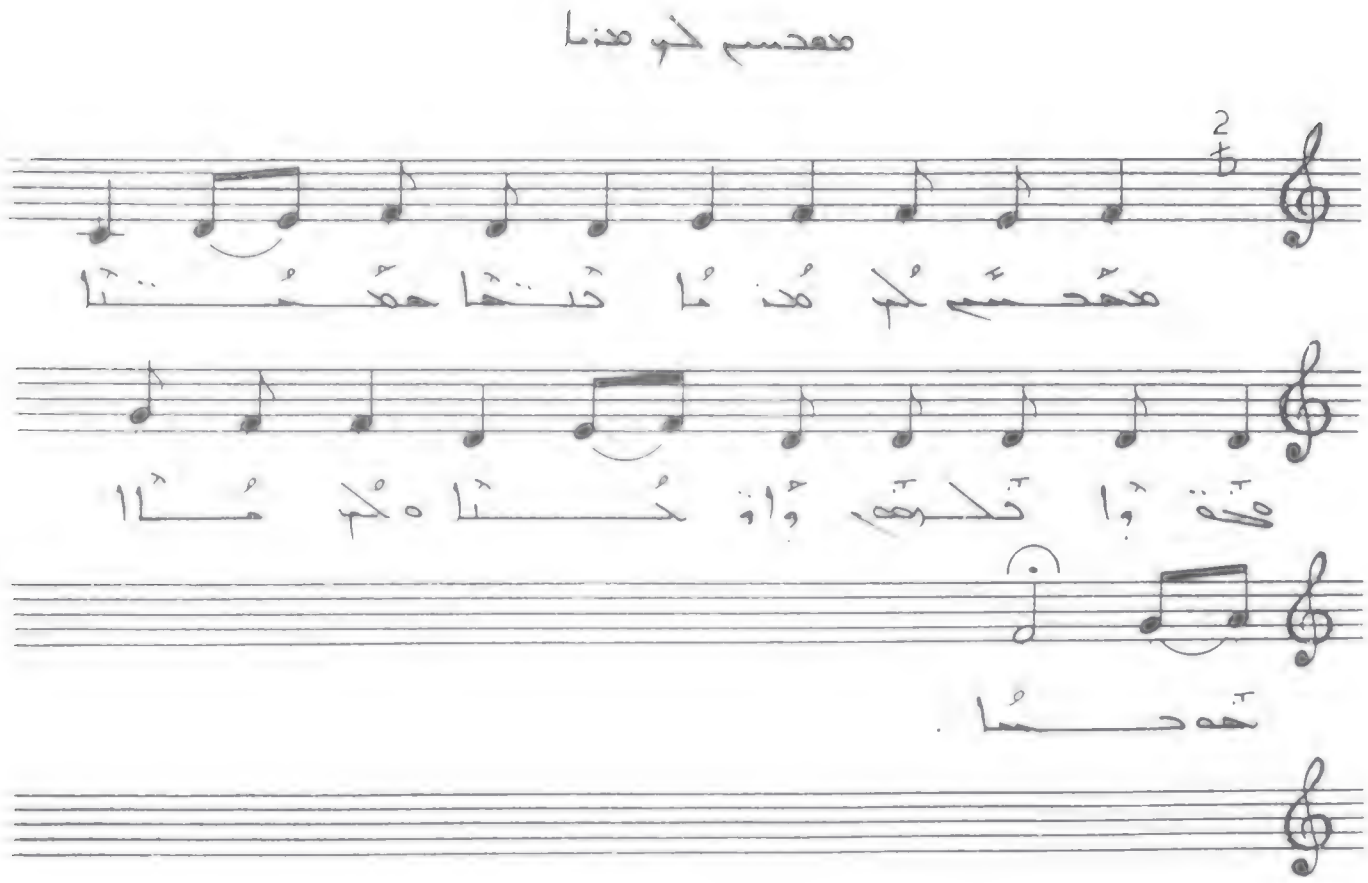

ܡܫܝܚܐ ܕܝܠܢ ܕܝܠܢ . ܕܢܦܠ ܡܠܟܘܬܗ . ܕܢܬܩܕܫ ܫܡܗ .

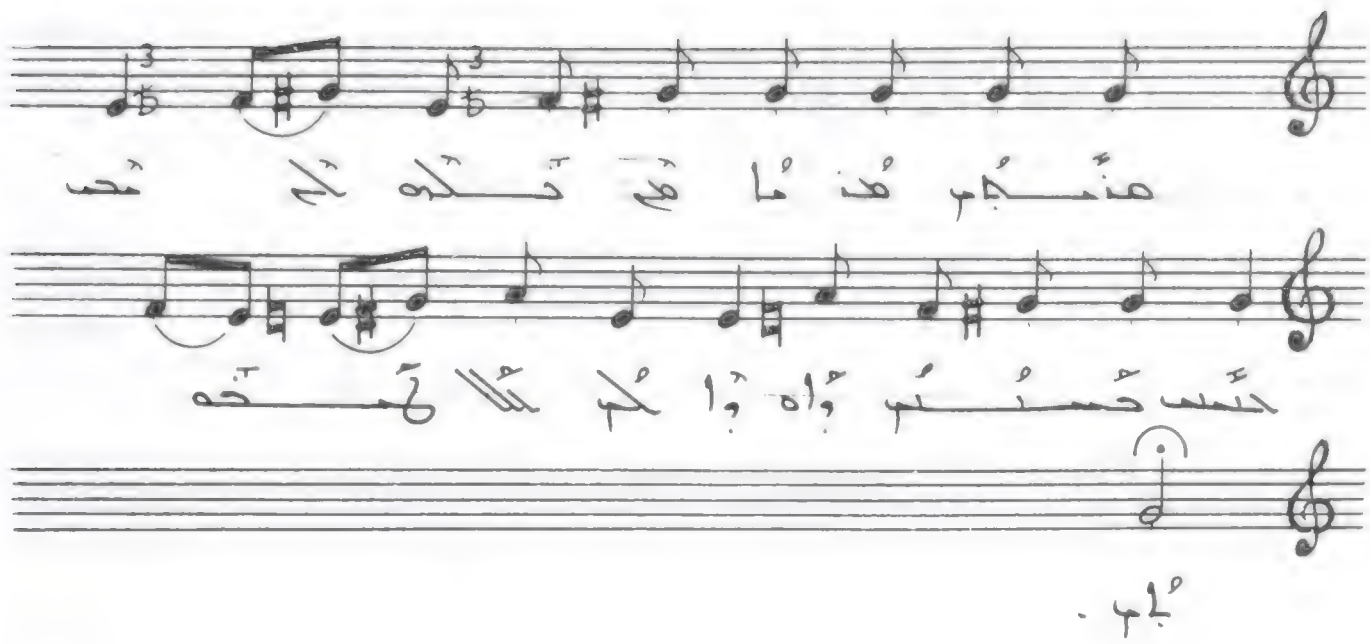

هنجم هذا هم ثكره لحي . حسب حسنتم . وآه وا لكم
الآلهة لاجم .

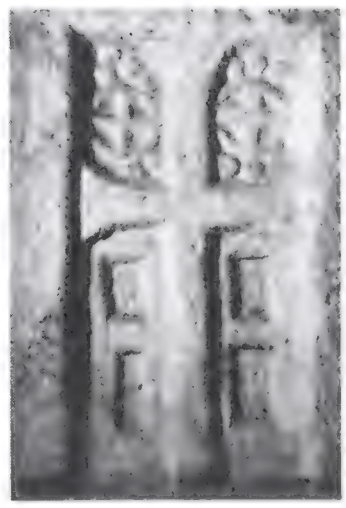

ܐܝܟܢܝܬܐ ܕܡܪܝܡ

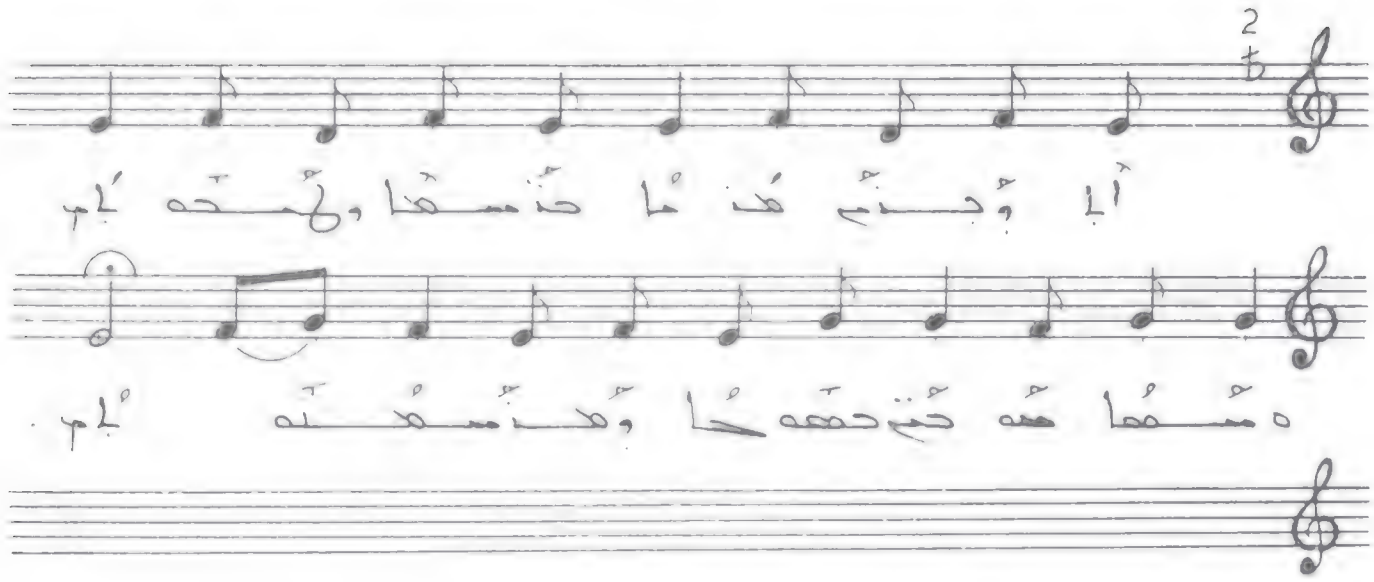

ܐܝܟܢܝܬܐ ܕܡܪܝܡ ܕܢܫܡܥ ܘܢܫܬܒܚ ܠܗ .

ܡܫܡܥ ܗܘܐ ܕܢܬܕܟܪ ܘܢܫܬܒܚ ܠܗ .

ܐܝܟܢܝܬܐ ܕܡܪܝܡ . ܕܢܫܡܥ ܘܢܫܬܒܚ ܠܗ ܡܫܡܥ ܗܘܐ ܕܢܬܕܟܪ ܘܢܫܬܒܚ ܠܗ .

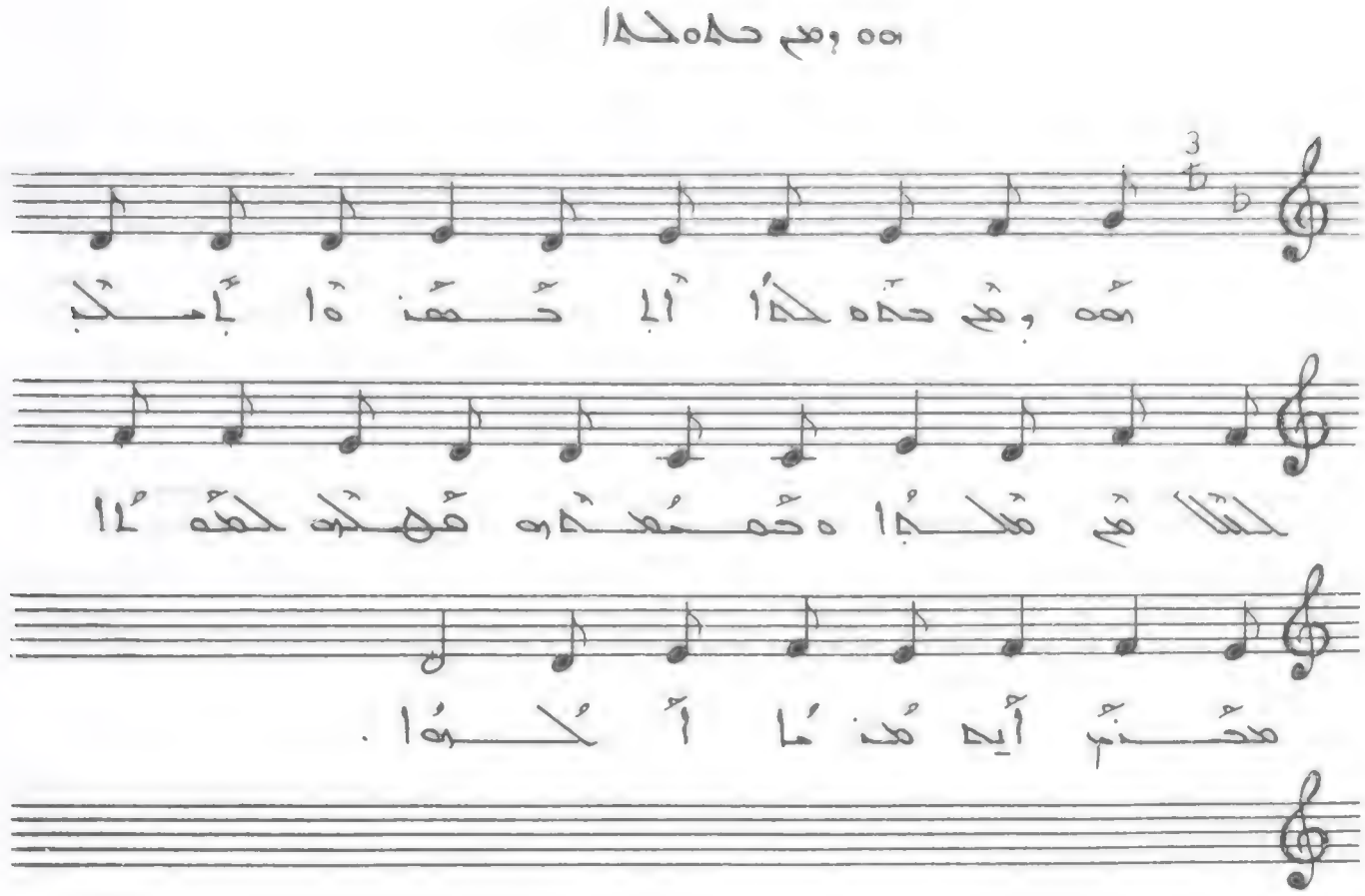

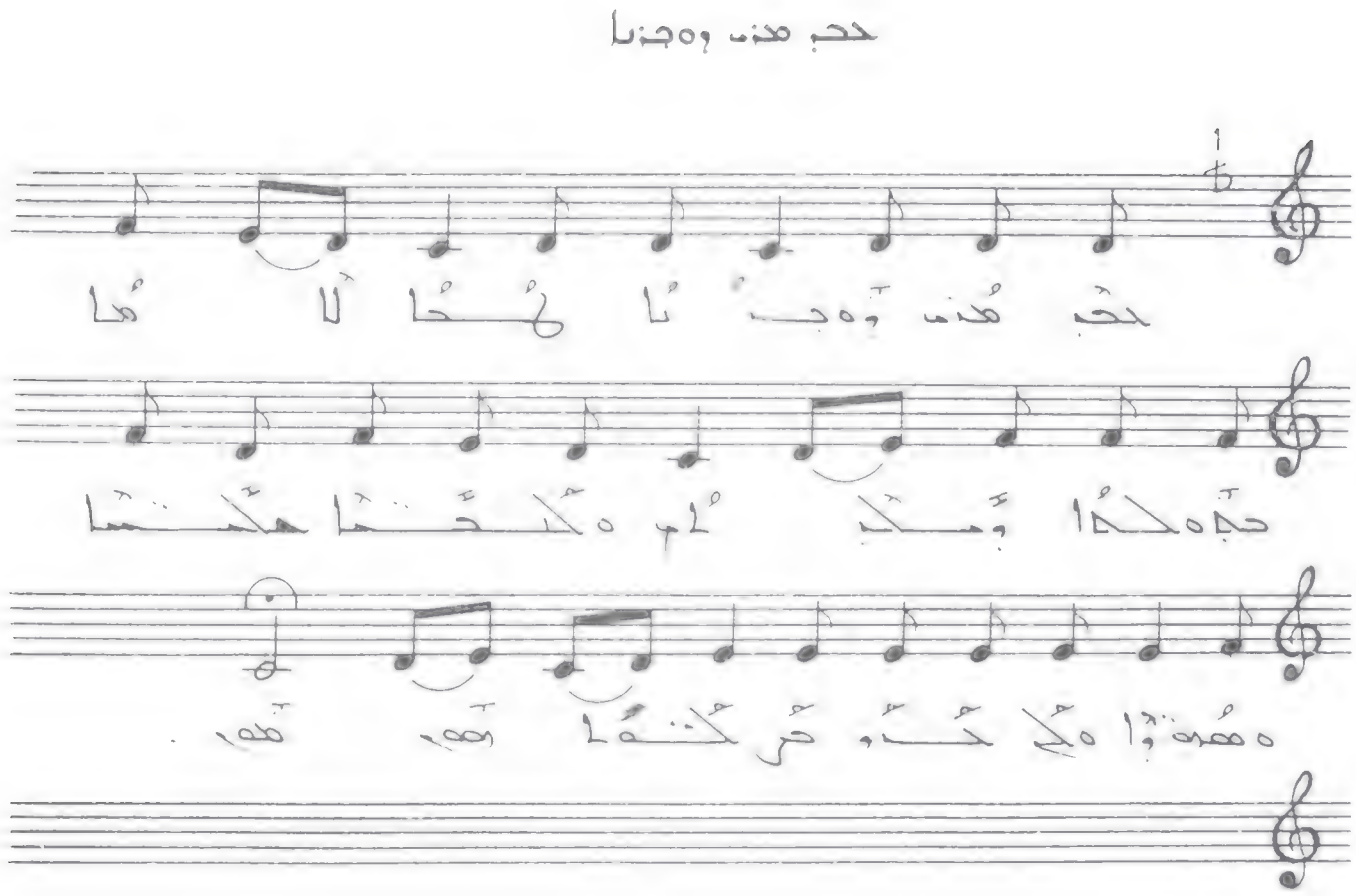

ܡܫܝܚܐ ܡܠܟܐ

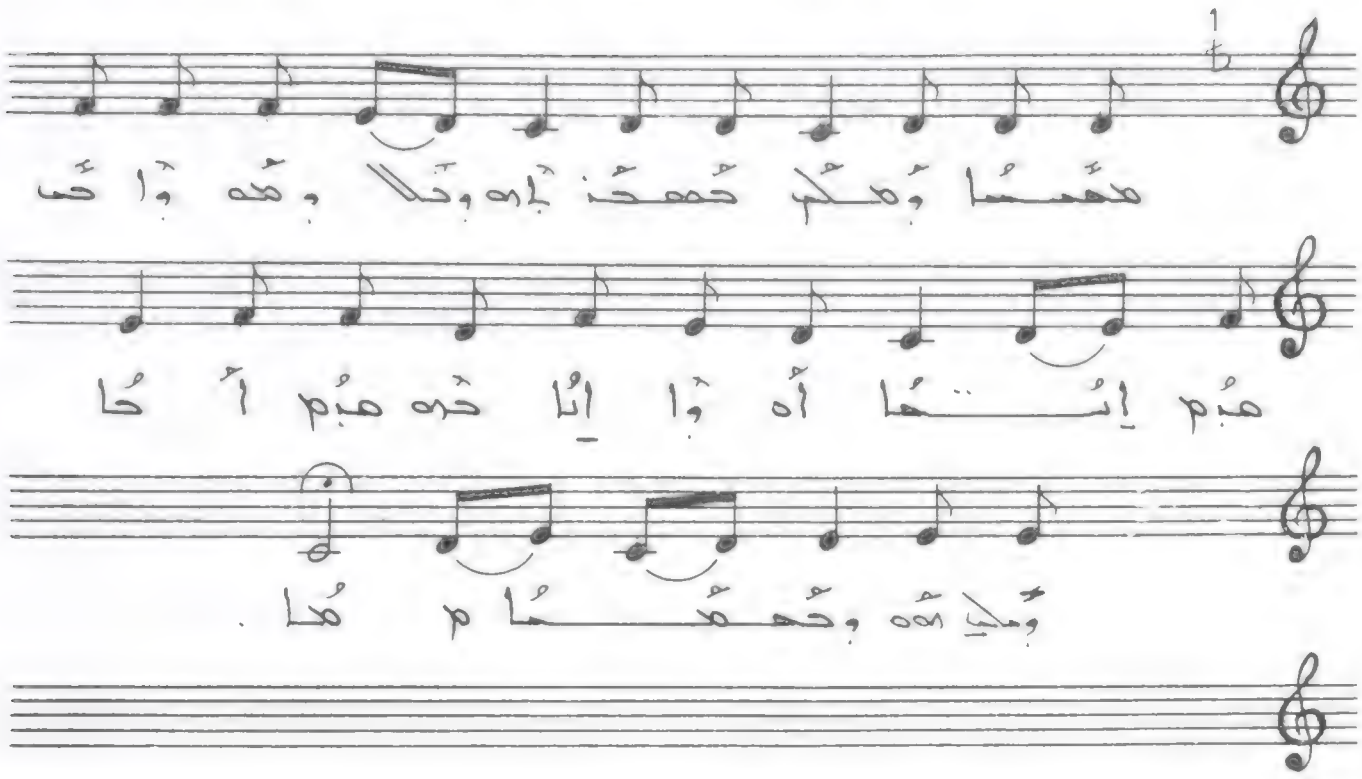

ܡܫܝܚܐ ܡܠܟܐ ܕܡܫܝܚܐ ܕܐܠܗܐ ܕܚܝܐ ܗܘ ܕܐܬܐ

ܒܟܠ ܐܢܫܐ ܕܐܬܐ ܠܗܢܐ ܥܠܡܐ ܒܟܠ ܐܢܫܐ ܕܐܬܐ

ܠܡܫܝܚܐ ܕܐܠܗܐ ܕܚܝܐ ܗܘ ܕܐܬܐ ܠܗܢܐ ܥܠܡܐ .

ܡܫܝܚܐ ܡܠܟܐ ܕܡܫܝܚܐ ܕܐܠܗܐ ܕܚܝܐ . ܕܟܠ ܕܡܬܐܬܐ ܒܗ ܒܥܠܡܐ .
ܐܬܐ ܠܗ ܕܚܝܐ . ܒܟܠ ܐܢܫܐ ܕܐܬܐ ܠܗ ܕܚܝܐ .

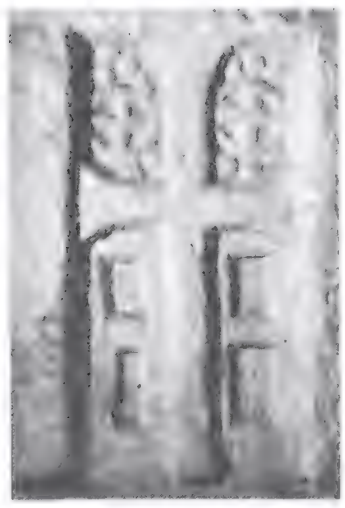

أحنمس واهد

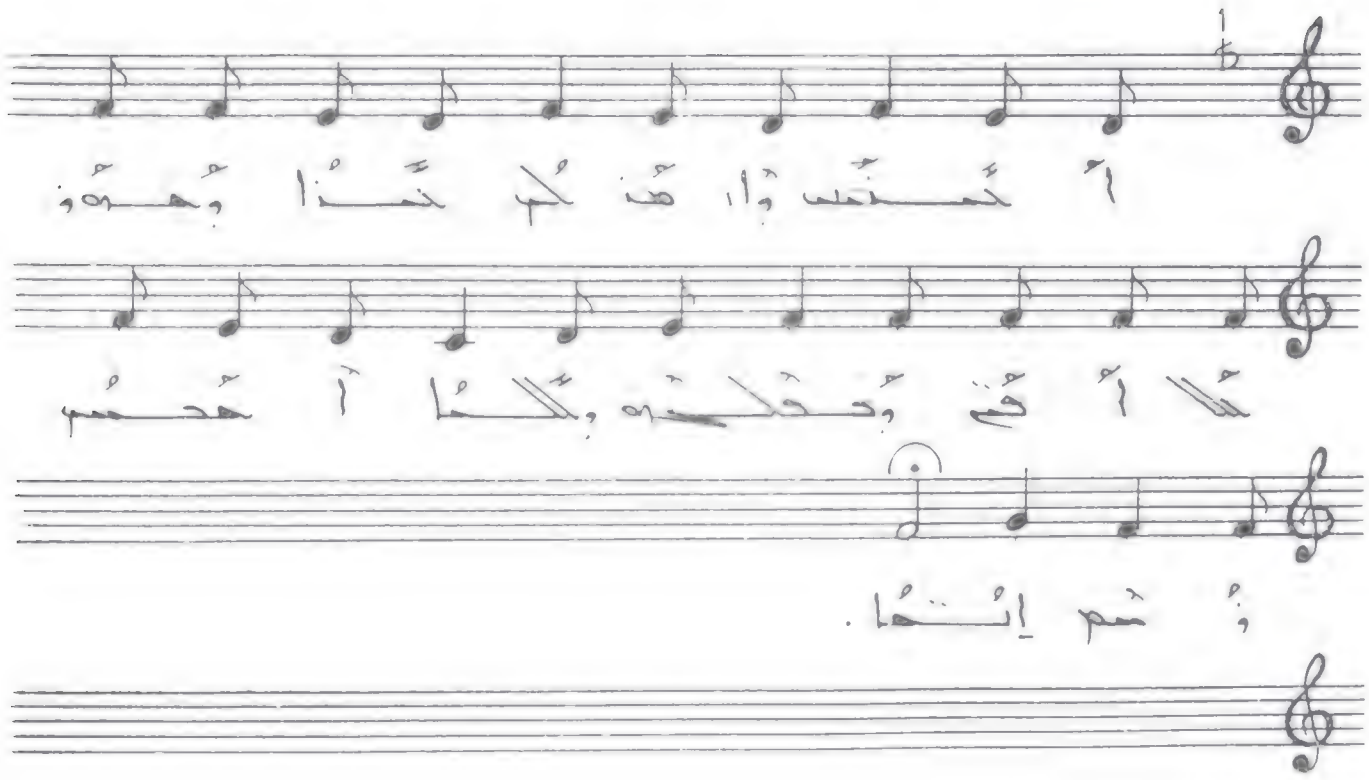

أحنمس واهدنكم. حذا وحدة ثلاثة. وحقلحه
وكلما أحصم وثم إنها.

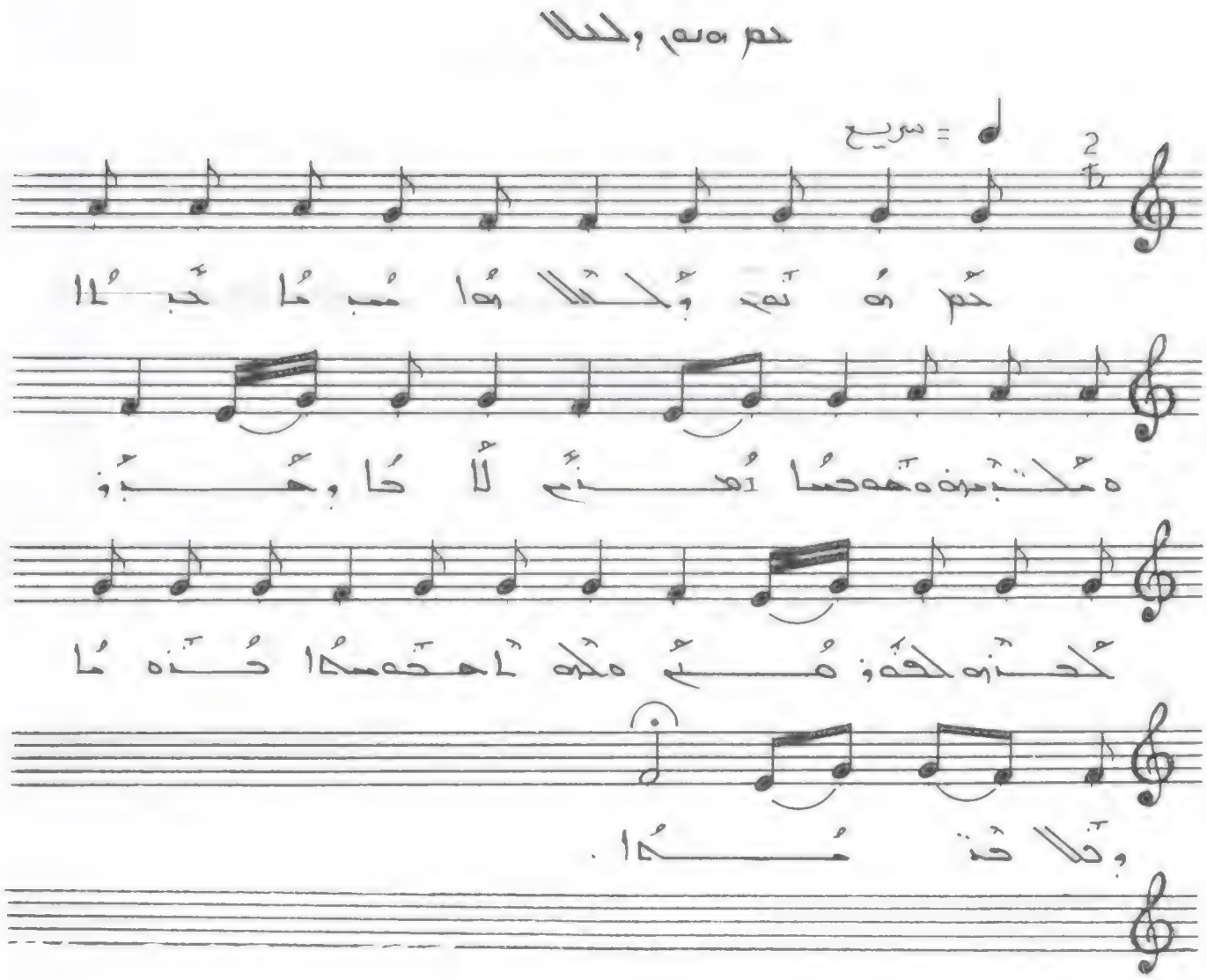

كم ومم وكلا. هامبما حبها ومخيمه ومحصما أهنم.
لاحا وحبؤ لحنه لحوهمم ولحه أحصمحا حنه ما
وكلاحنها.

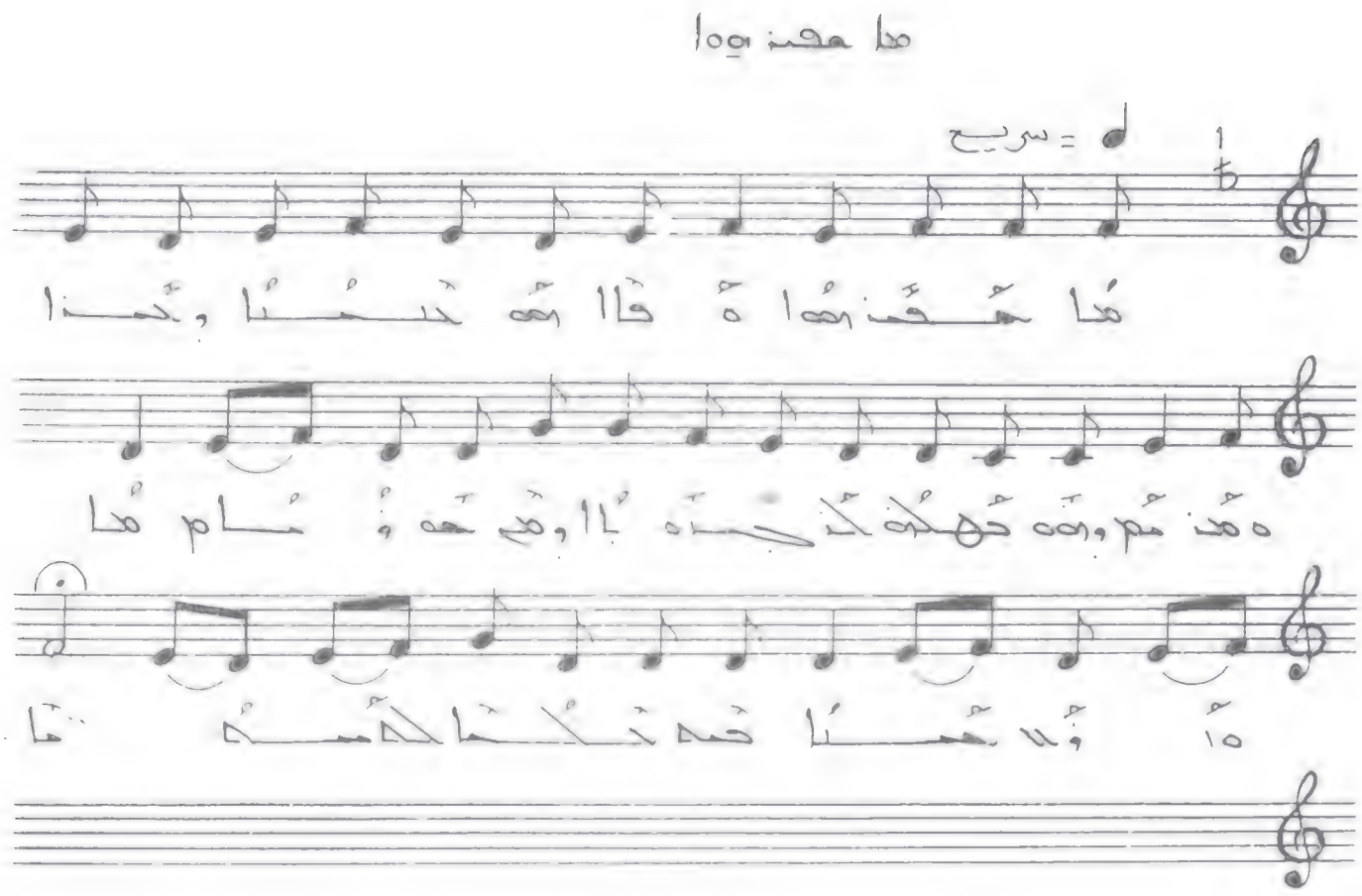

مَا هَعِيزِهَا هُقَا. اللهُ حَنَنَا وَحَنَاهُ هُدَمَ. وَاللهُ حَوْلَكُنَه كَنْجَدَه بَا وَهَم هَوَمَا. هُاوَلَا هَمَنَا. حَدَه كَلَكُنَا كَمَنَكَمَا.

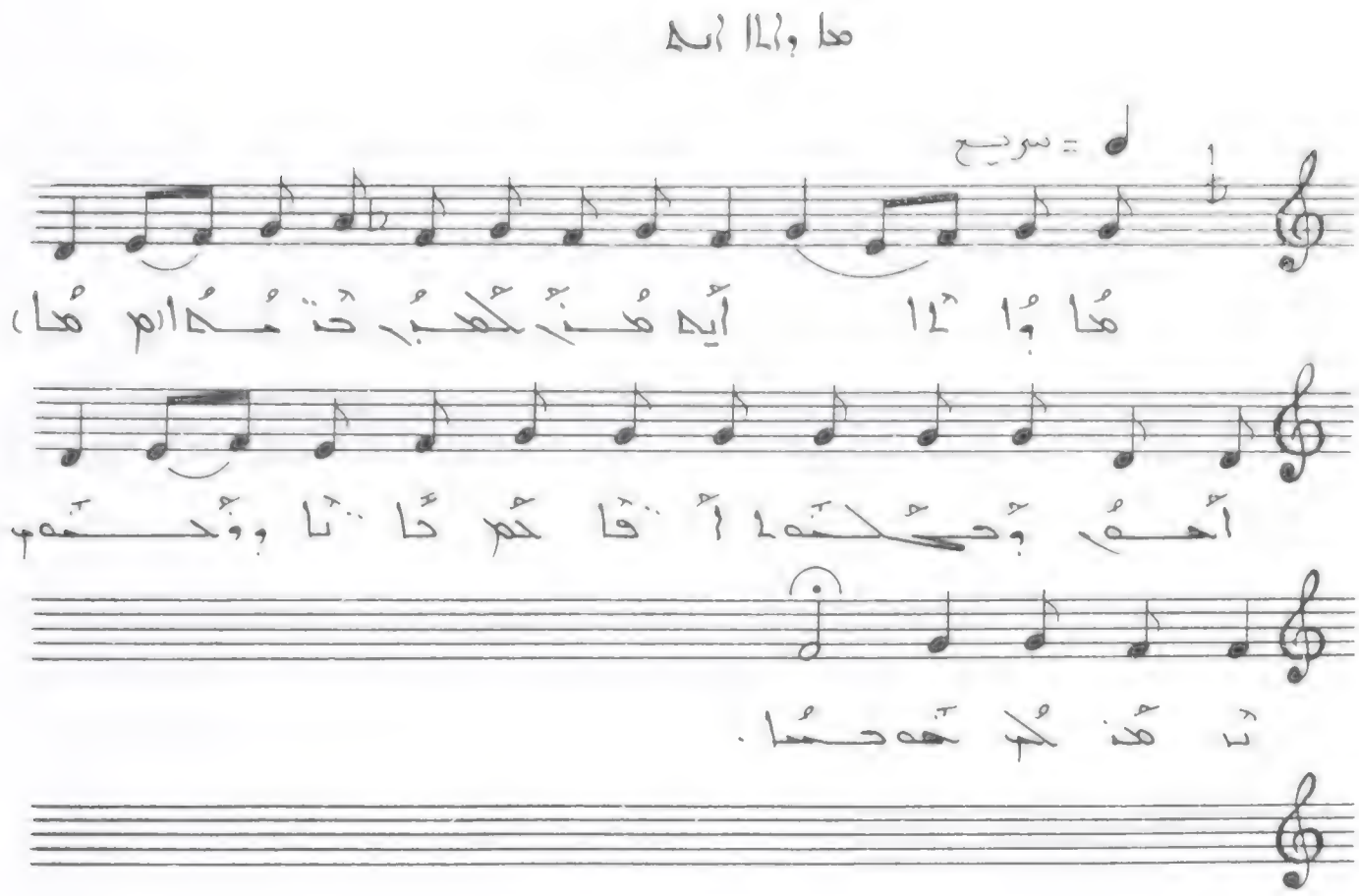

ها وإلا أيه مَن لحبّ حنّه! أحق وحلمه أنا
لم خانا وفحب تامن لك حه حسا.

حبر رذا

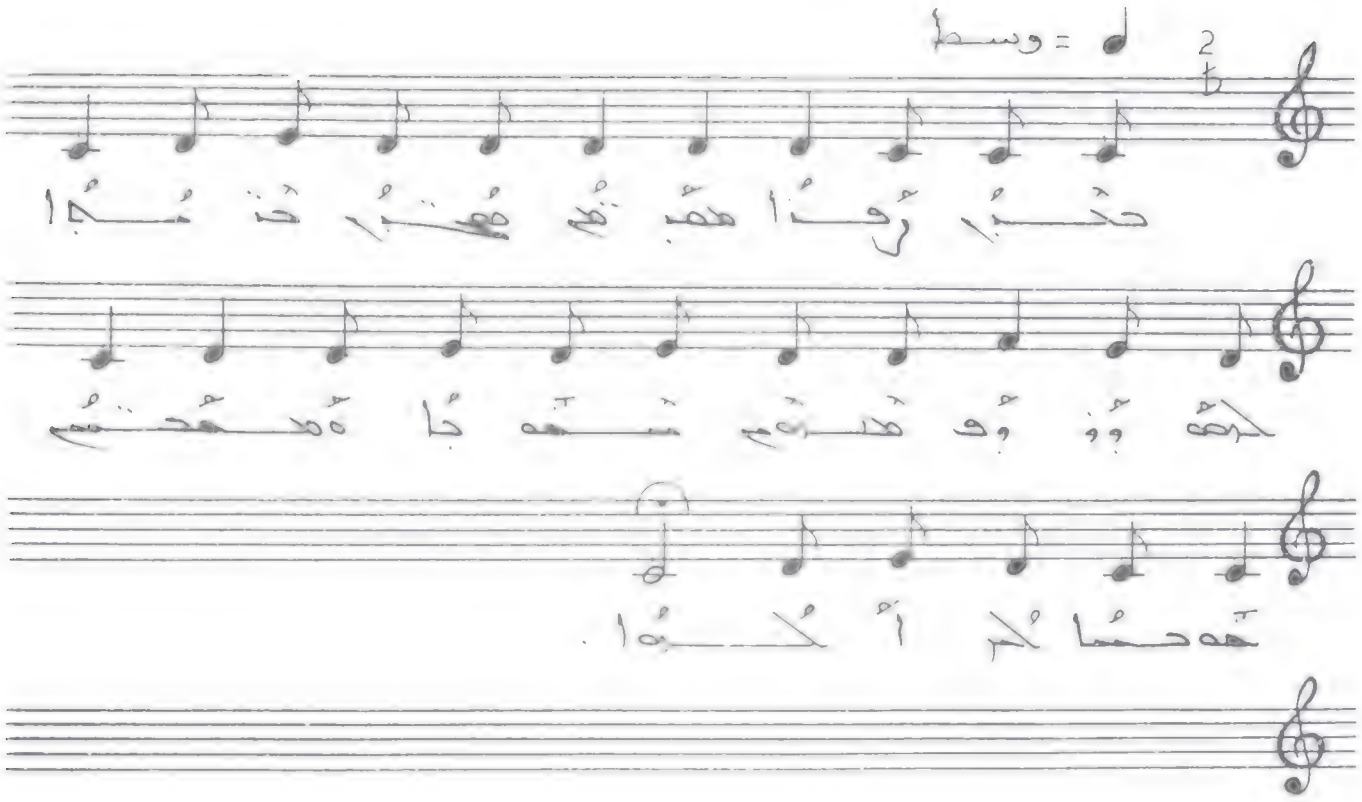

حَبْرُ رُذا مدقَّم مُجنَّب حَنْبا. لحنه وُوُوف مَسْدَم مُعهجا ه مدقَّمَتْس. حه حسا لم لُكُوا.

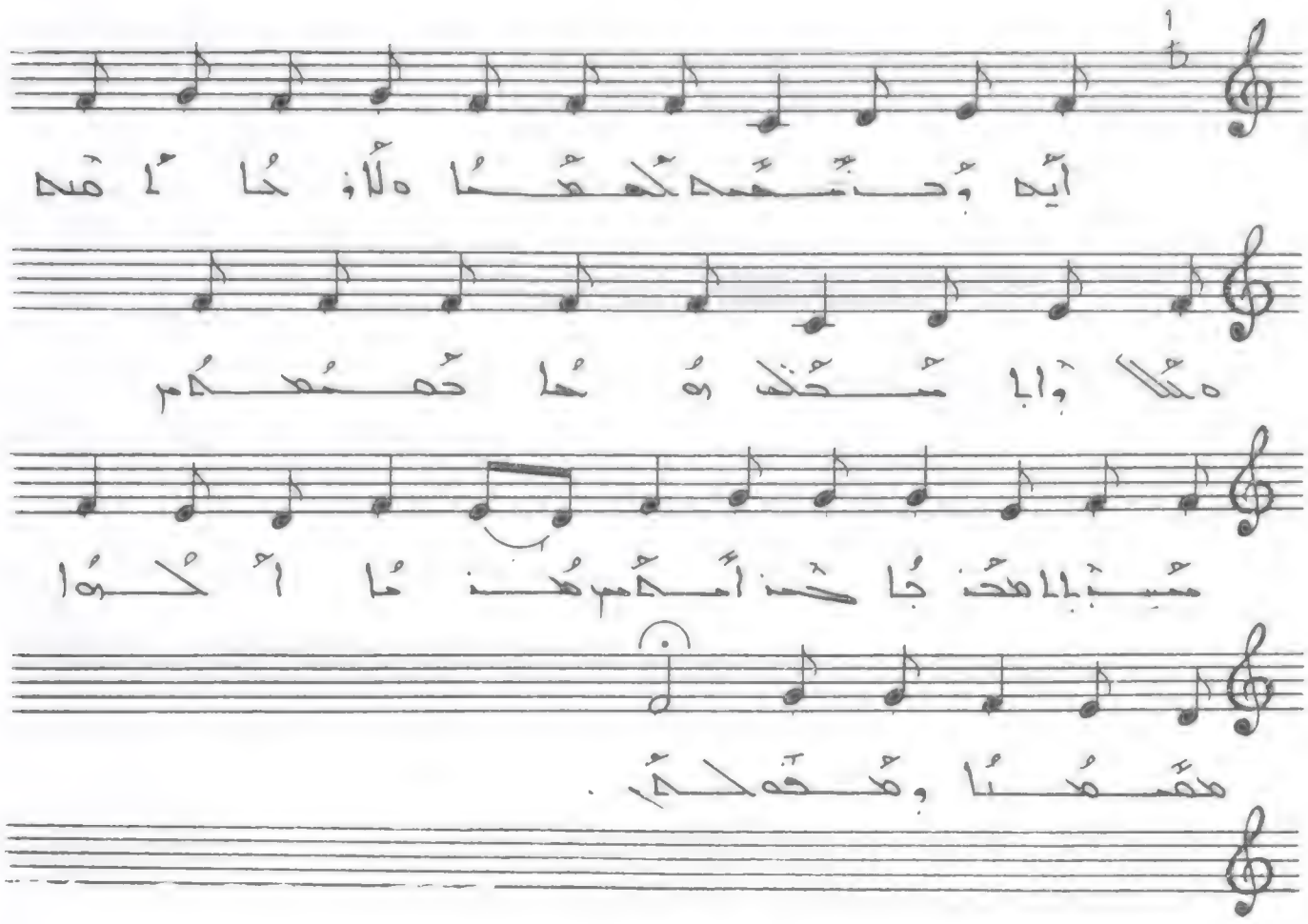

أيه وحنعبه لحمسا ولاوحا أهده. ملا والاسخلي
موها حمسمكم شبالا. محنجا حسن أمكم.
مدنا كلوا مصمسا ومحوهكم.

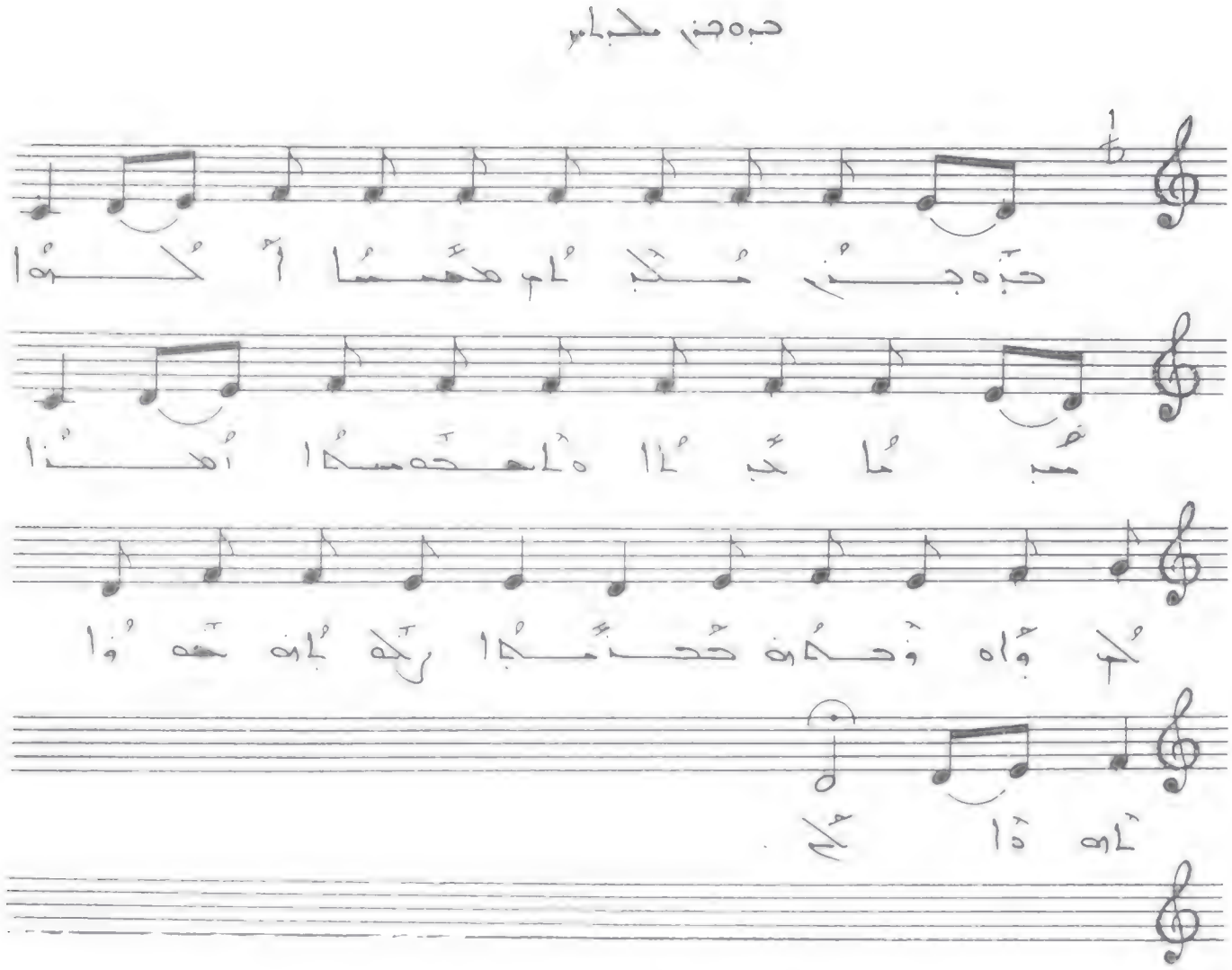

ܒܪܝܟ ܡܪܝܡ ܕܐܝܟ ܡܫܝܚܐ ܕܐܬܐ ܒܫܡܐ ܕܡܪܝܐ ܗܘܠܝܢ ܒܪܟܝܢ ܠܟܘܢ ܡܢ ܒܝܬ ܡܪܝܐ ܐܠܗܐ ܘܐܬܓܠܝ ܠܢ ܫܪܝܪܐ ܕܐܠܗܐ ܕܐܝܬ ܠܢ ܢܗܪܐ ܕܚܝܐ ܕܢܢܗܪ ܒܗ ܟܠܗ ܥܠܡܐ ܕܢܬܚܙܐ ܠܗ ܡܫܝܚܐ ܕܢܬܚܙܐ ܠܗ ܡܫܝܚܐ

ܟܝܐ ܕܒܝܬ ܡܪܝܡ

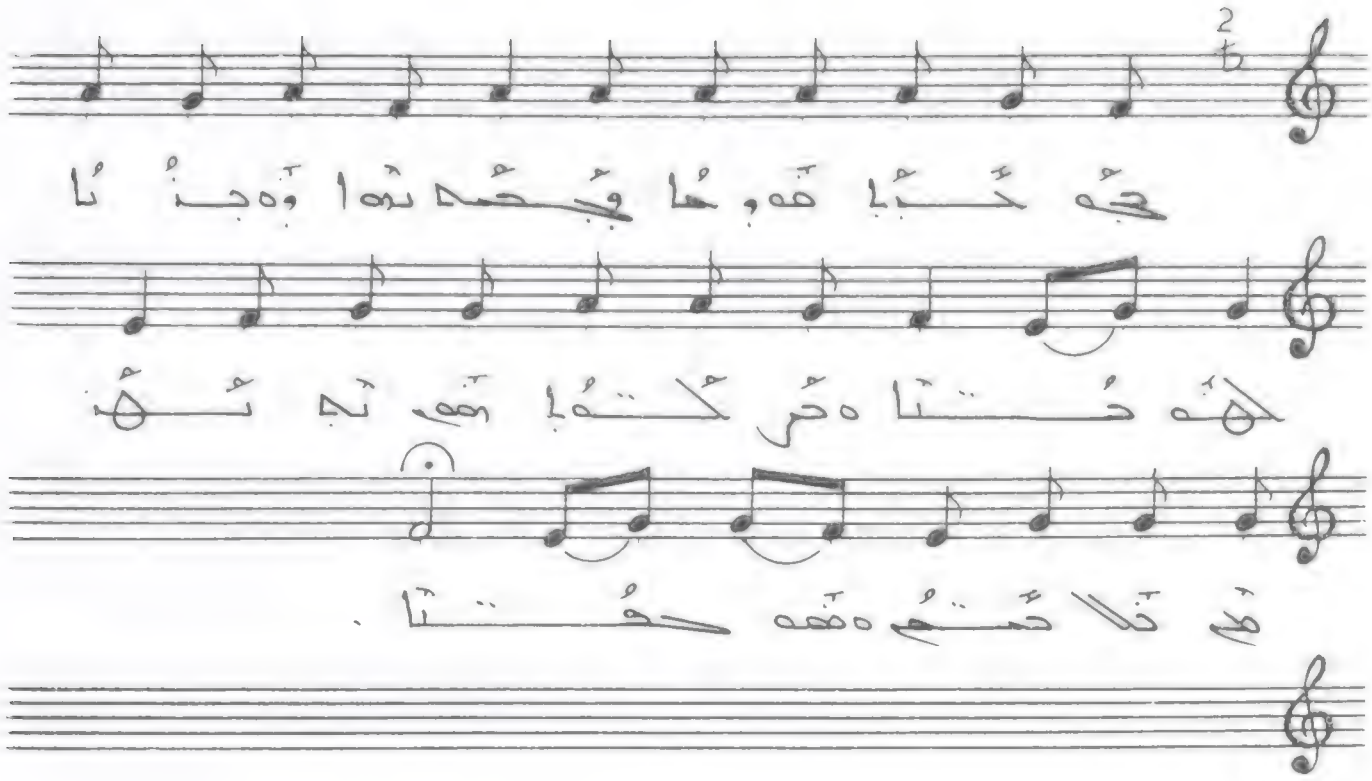

ܟܝܐ ܕܒܝܬ ܡܪܝܡ ܕܒܝܬܗ ܘܕܒܢܝܗ
ܗܢܐ ܡܫܬܐܪ ܟܡܐ ܡܢ ܬܫܥܐ
ܡܢ ܩܠܐ ܕܡܪܝܡ ܐܡܗ ܡܫܝܚܐ .

ܟܝܐ ܕܒܝܬ ܡܪܝܡ ܕܒܝܬܗ . ܒܢܘܗܝ ܘܒܢܝ ܠܗܘܢ ܩܠܐ
ܕܡܪܝܡ ܐܡܗ ܕܡܫܝܚܐ ܡܢ ܩܠܐ ܕܡܪܝܡ ܐܡܗ ܕܡܫܝܚܐ .

ܡܘܡܐ ܡܠܐܟܐ

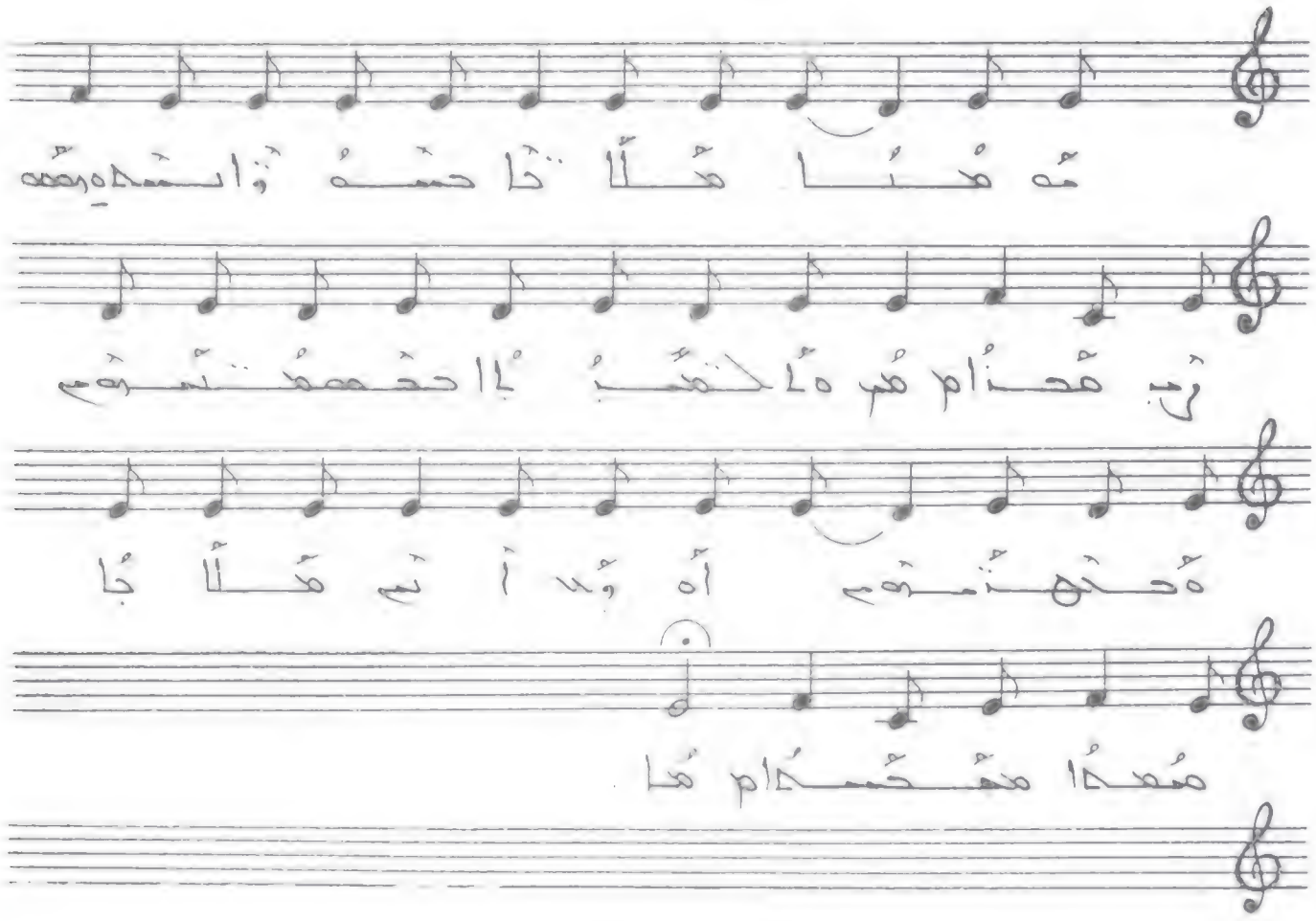

ܡܘܡܐ ܡܠܐܟܐ ܕܚܝܐ ܘܫܠܝܡܐ ܕܒܝܬ ܡܫܝܚܐ . ܐܬܟܢܝܢܐ ܕܚܝܐ ܘܫܠܝܡܐ ܕܒܝܬ ܡܫܝܚܐ . ܐܘܡܐ ܐܢܬ ܡܠܐܟܐ ܡܘܡܐ ܡܫܝܚܐ .

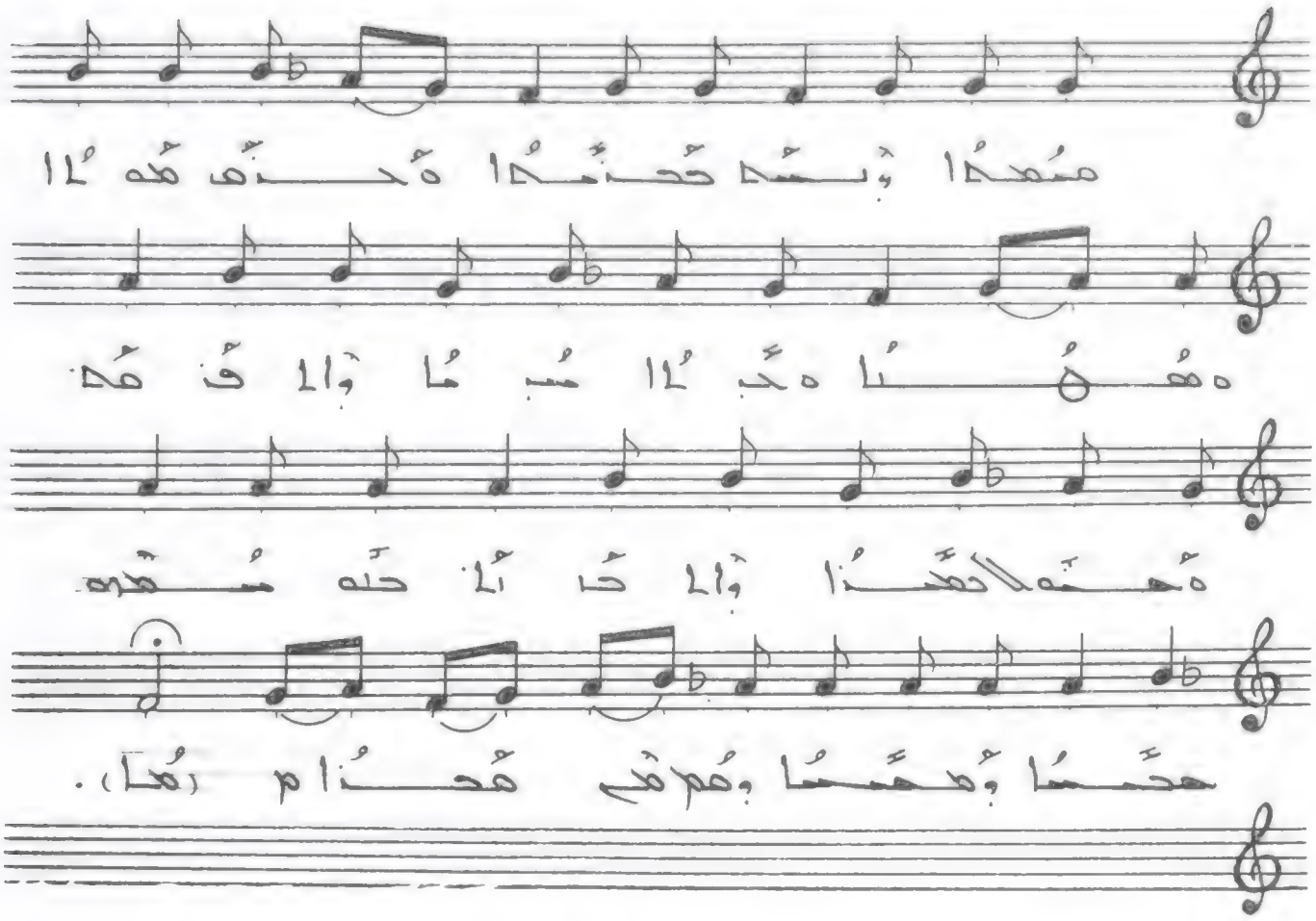

ܡܫܝܚܐ ܘܫܠܡ ܚܕܝܬܐ ܐܝܟ ܗܘ ܠܐ
ܕܗܘ ܢܐ ܕܥܒܝܕ ܠܐ ܫܒܩ ܘܠܐ ܦܪܩ ܡܢ
ܥܡܗ ܕܐܠܗܐ ܘܠܐ ܡܛܠ ܕܢܐ ܫܩܠ
ܚܝܠܐ ܘܚܝܠܐ ܘܡܪܝ ܥܠܡܐ ܡܢ ܗܢܐ.

ܡܫܝܚܐ ܘܫܠܡ ܚܕܝܬܐ . ܐܝܟ ܡܐܢܐ ܕܗܘܐ ܕܗܢܐ . ܕܥܒܝܕ
ܫܒܩ ܘܠܐ ܦܪܩ ܡܢ . ܥܡܗ ܕܐܠܗܐ ܘܠܐ ܡܛܠ ܕܢܐ ܫܩܠ
ܚܝܠܐ ܘܚܝܠܐ ܘܡܪܝ ܥܠܡܐ ܡܢ ܗܢܐ .

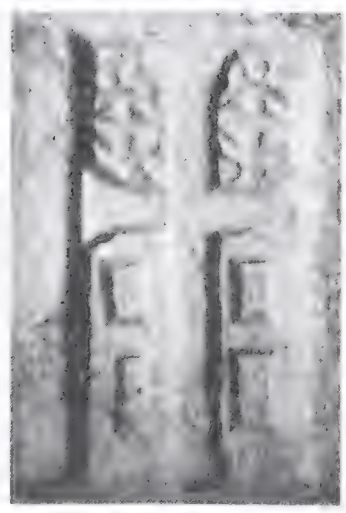

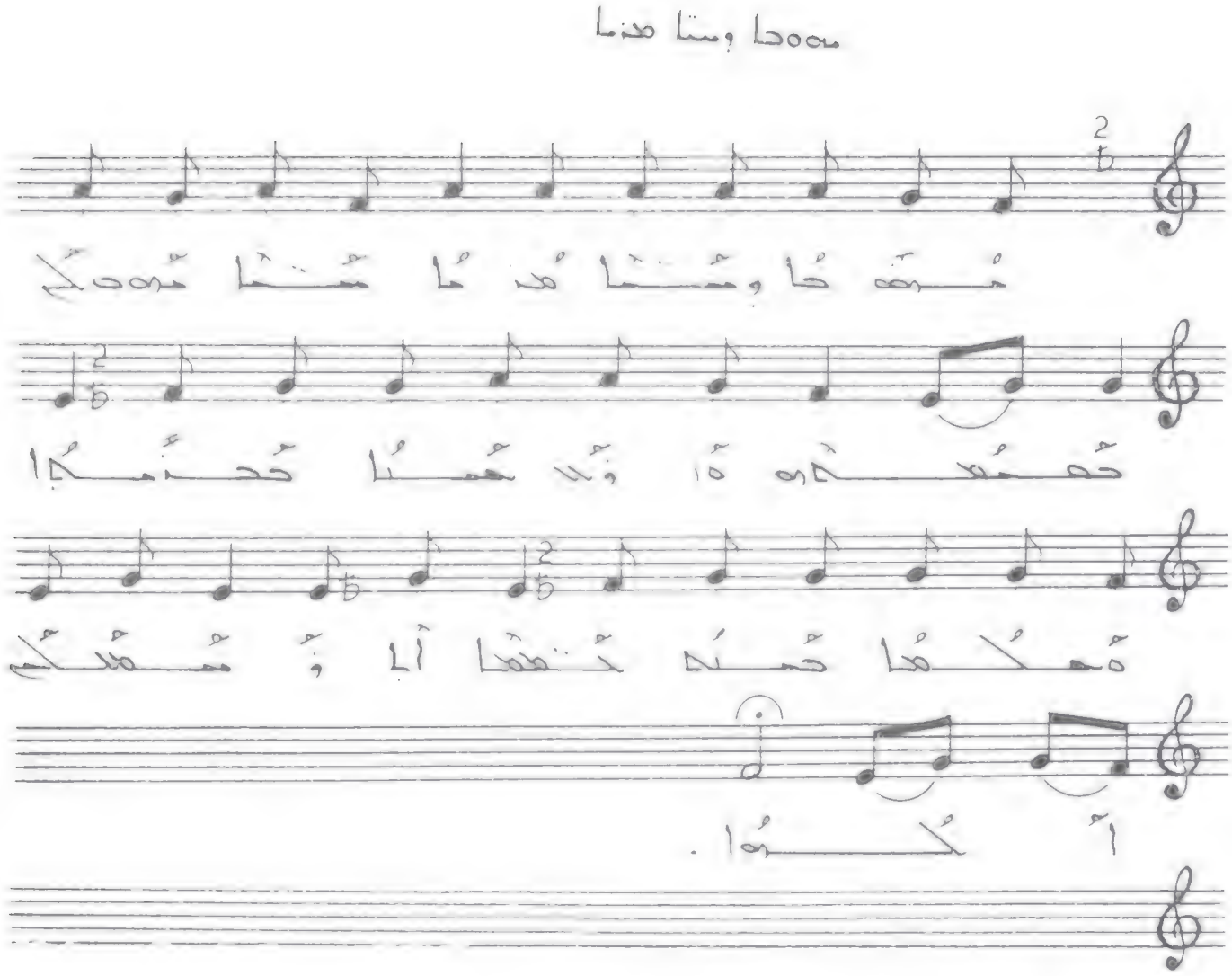

مرحبا وسهلا

مرحبا وسهلا. سعيد بلقائكم.
نرجو أن نكون قد أحسنا ضيافتكم.
أهلا وسهلا بكم.

ملا وهدسا

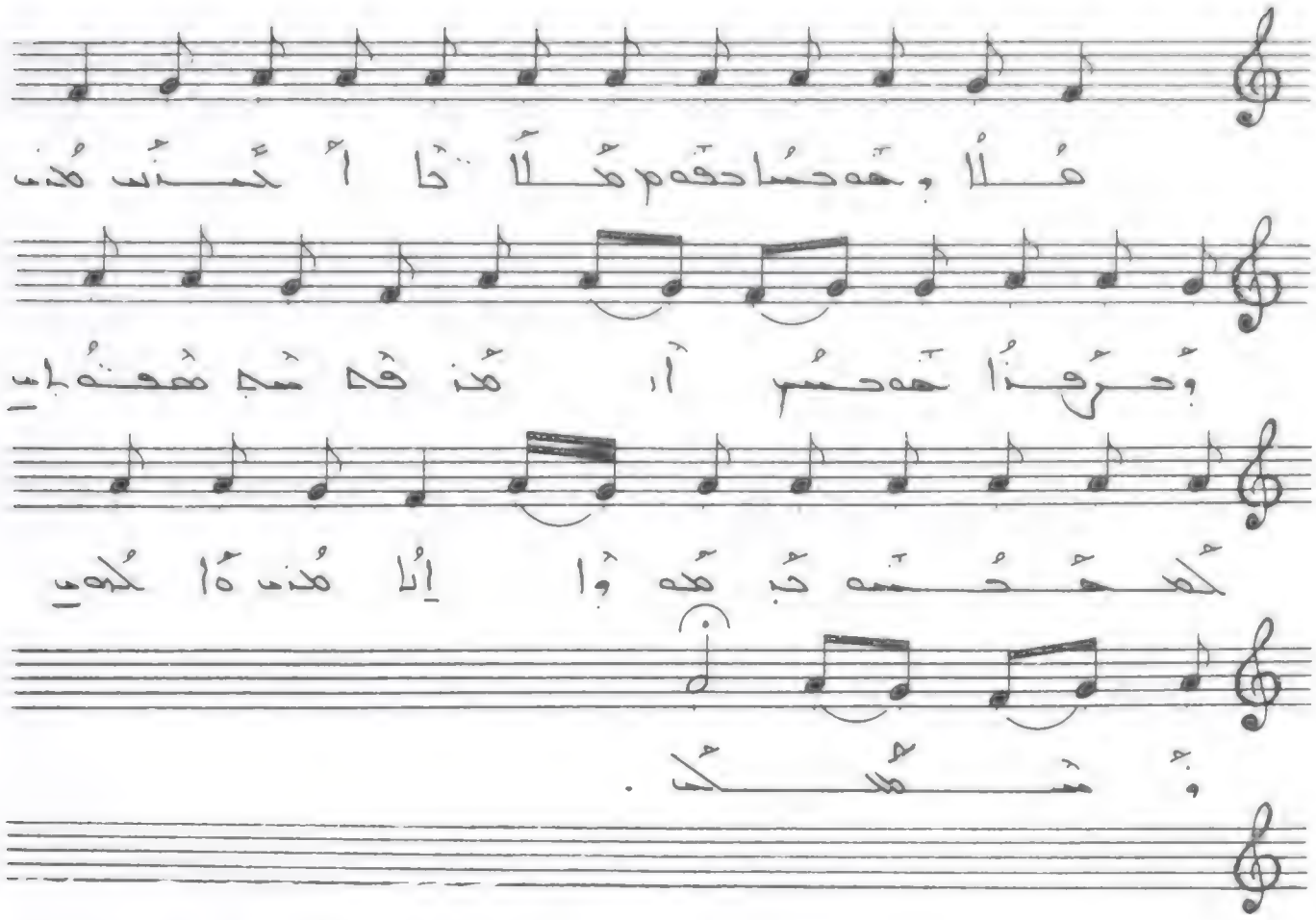

ملا وهدسا دهوم ملا ذا ا حمنب مذ
وحرفنا هدسر ا، مذ فه شه هفقه ات
لهمحسه ثب مهوا إنا مذ ه لكوب
وشملك.

ملا وهدسا دهوم مذلاذا ا حمذ تمذ. وحرفنا
هدسر ا مذ. فهشه هفقه ات لهمحسه ثب مهوا
إنا. مذ ه لكوب وشملك.

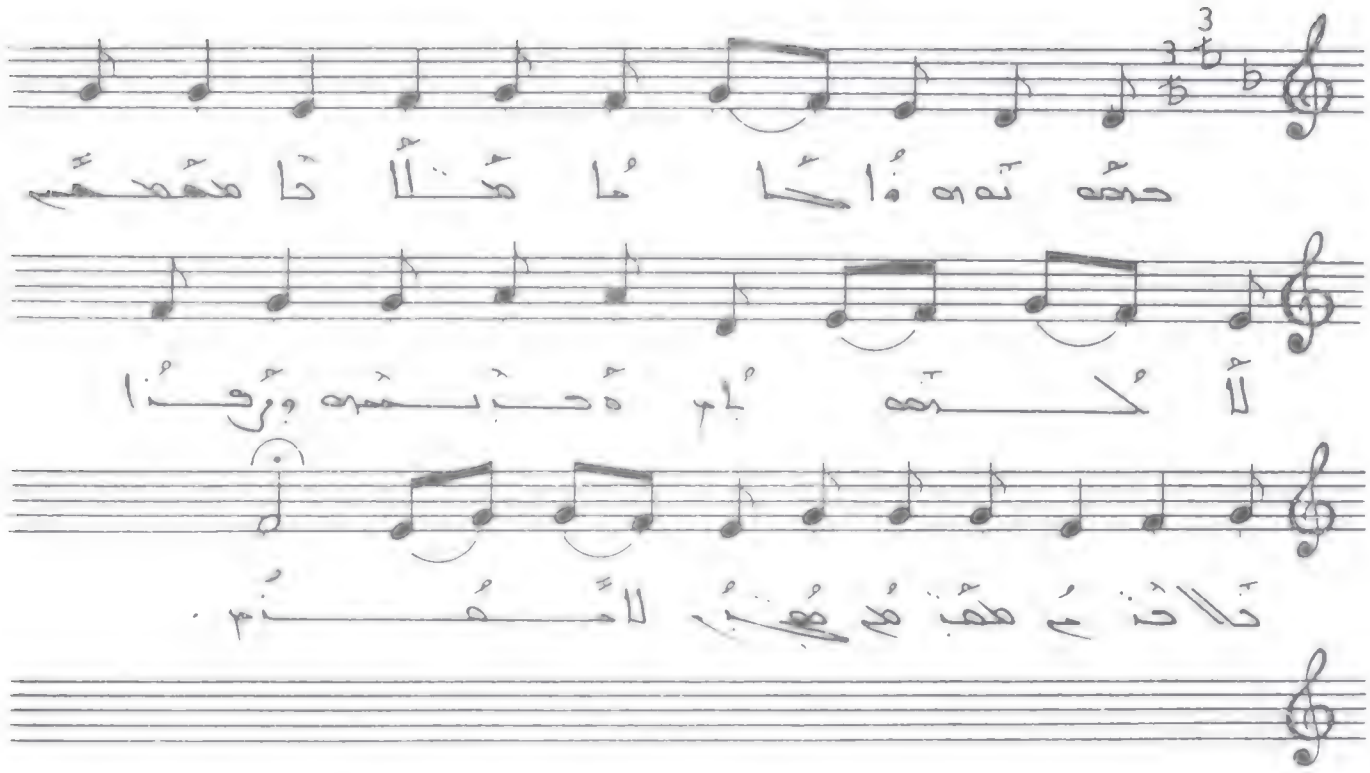

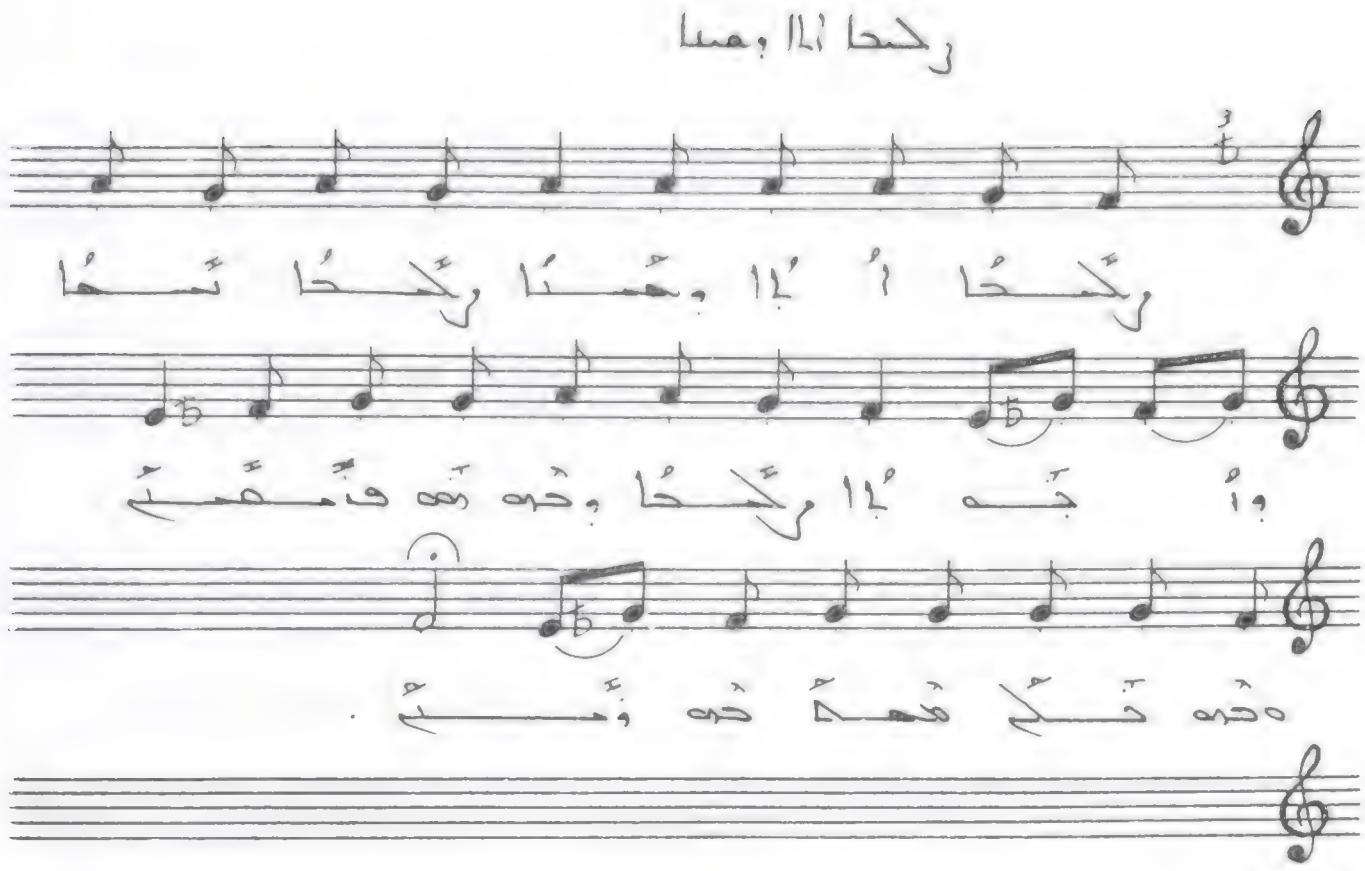

ܪܚܡܐ ܐܠܗܐ ܘܡܪܝܡ . ܪܚܡܐ ܕܡܪܝܡ ܘܐܒܗܐ . ܪܚܡܐ ܘܚܢܢ
ܗܘ ܕܢܗܘܐ ܥܡܢ ܟܠܗ ܩܗܠܐ ܕܥܡܡܐ .

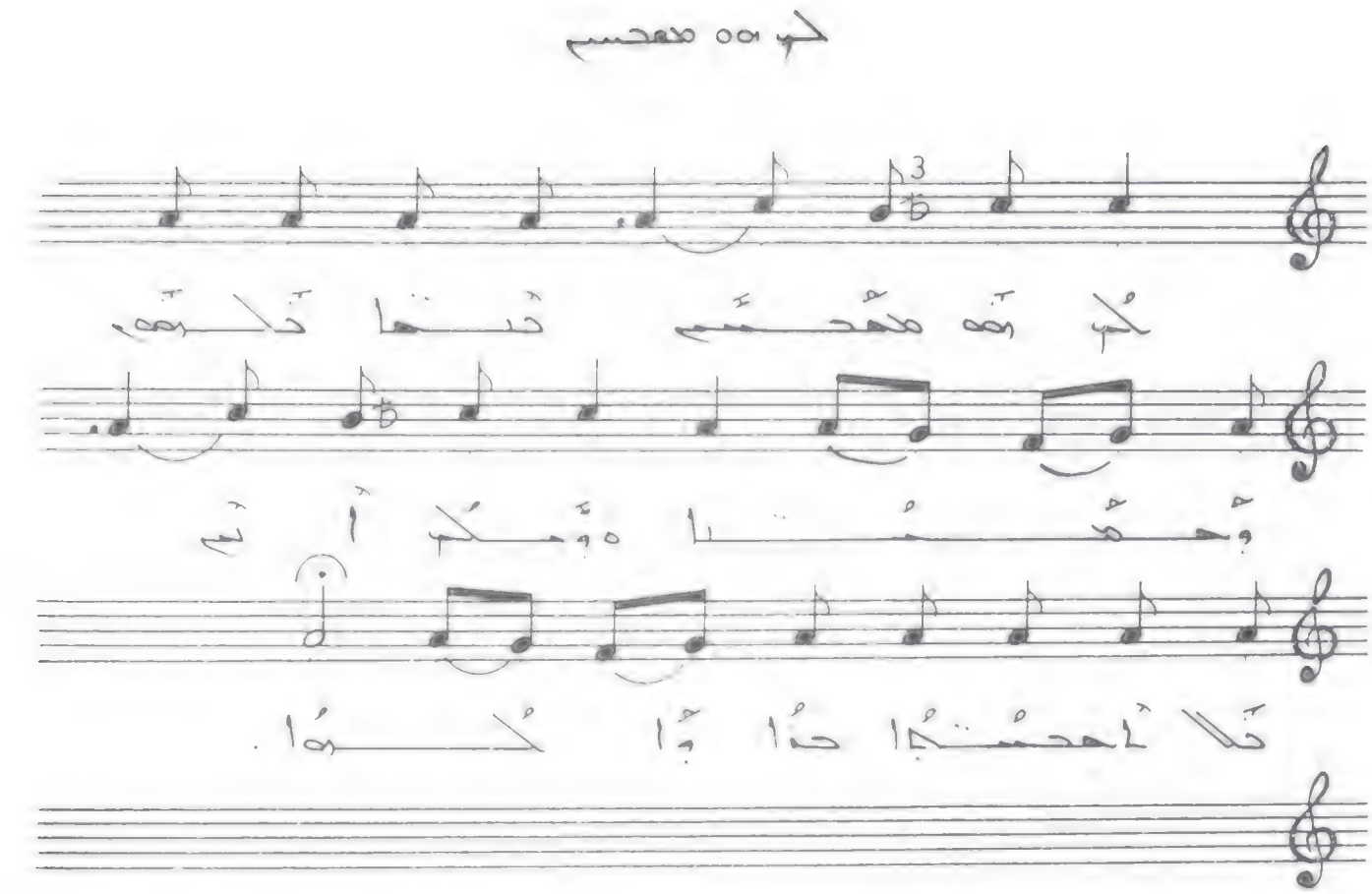

لحن معصم

لحن معصم ثنتا ملحم، وحمّنا. وملكم أنتم
تلا احتنا حذا وا لكوا.

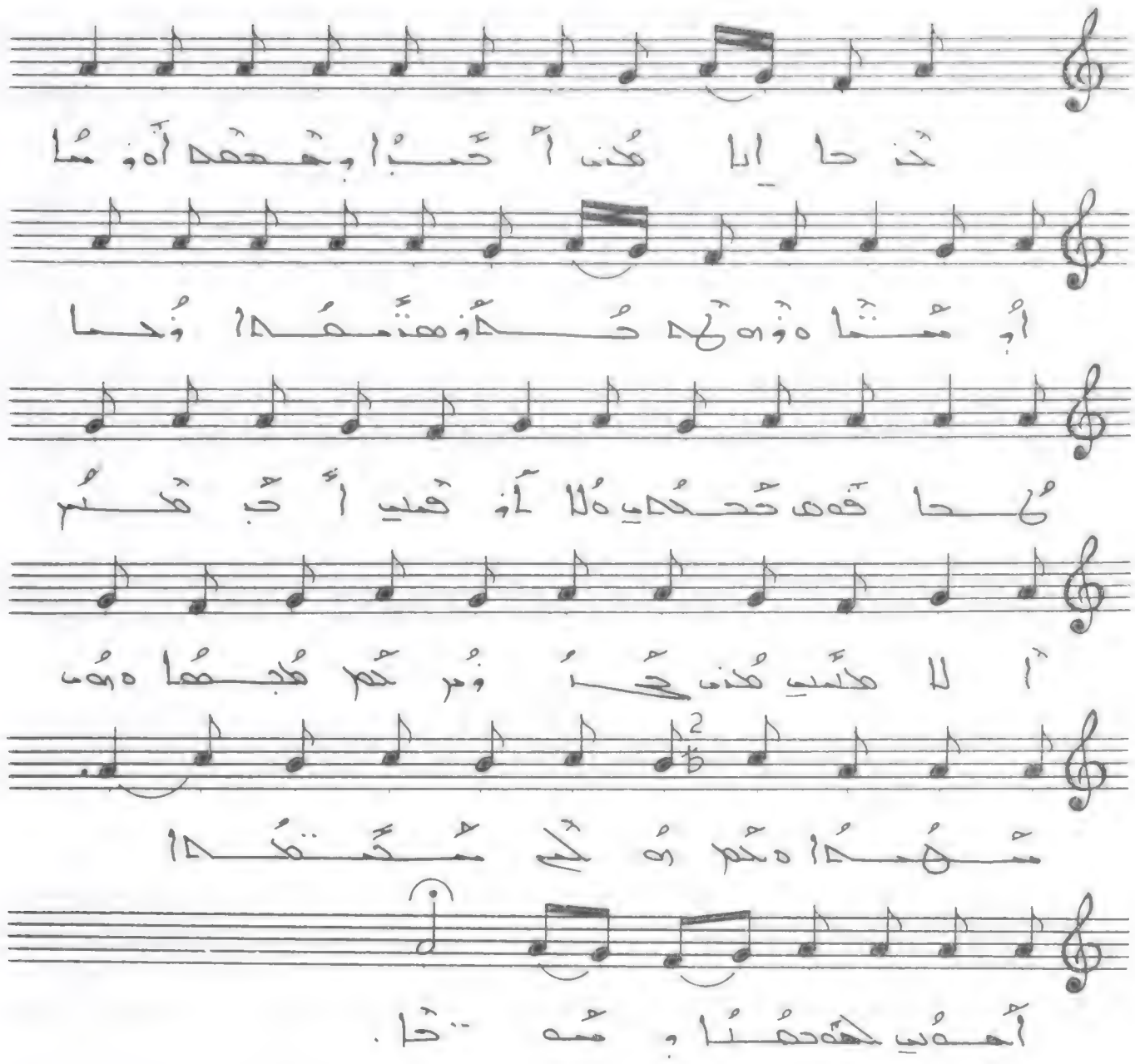

ܬܘܒܐ ܐܝܟ ܡܢ ܐܚܒܐ ܘܚܫܚܐ ܐܘܡܐ ܘܫܬܐ
ܐܘ ܫܬܐ ܘܐܘܬܐ ܕܚܫܚܐ ܘܚܫܚܐ ܕܐܘܬܐ ܘܚܫܚܐ
ܕܚܫܚܐ ܕܐܘܬܐ ܘܚܫܚܐ ܕܐܘܬܐ ܘܚܫܚܐ ܕܐܘܬܐ ܘܚܫܚܐ
ܐܝ ܠܐ ܡܫܟܚܐ ܡܢ ܚܫܚܐ ܘܡܢ ܚܫܚܐ ܕܐܘܬܐ
ܫܚܫܚܐ ܕܐܘܬܐ ܘܚܫܚܐ ܕܐܘܬܐ ܘܚܫܚܐ ܕܐܘܬܐ
ܐܚܒܐ ܐܝܟ ܡܢ ܐܚܒܐ ܘܚܫܚܐ ܐܘܡܐ ܘܫܬܐ .

ܬܘܒܐ ܐܝܟ ܡܢ ܐܚܒܐ ܘܚܫܚܐ ܐܘܡܐ ܘܫܬܐ
ܐܘ ܫܬܐ ܘܐܘܬܐ ܕܚܫܚܐ ܘܚܫܚܐ ܕܐܘܬܐ ܘܚܫܚܐ
ܕܐܘܬܐ ܘܚܫܚܐ ܕܐܘܬܐ ܘܚܫܚܐ ܕܐܘܬܐ ܘܚܫܚܐ
ܐܝ ܠܐ ܡܫܟܚܐ ܡܢ ܚܫܚܐ ܘܡܢ ܚܫܚܐ
ܕܐܘܬܐ ܫܚܫܚܐ ܕܐܘܬܐ ܘܚܫܚܐ ܕܐܘܬܐ
ܐܚܒܐ ܐܝܟ ܡܢ ܐܚܒܐ ܘܚܫܚܐ ܐܘܡܐ ܘܫܬܐ .

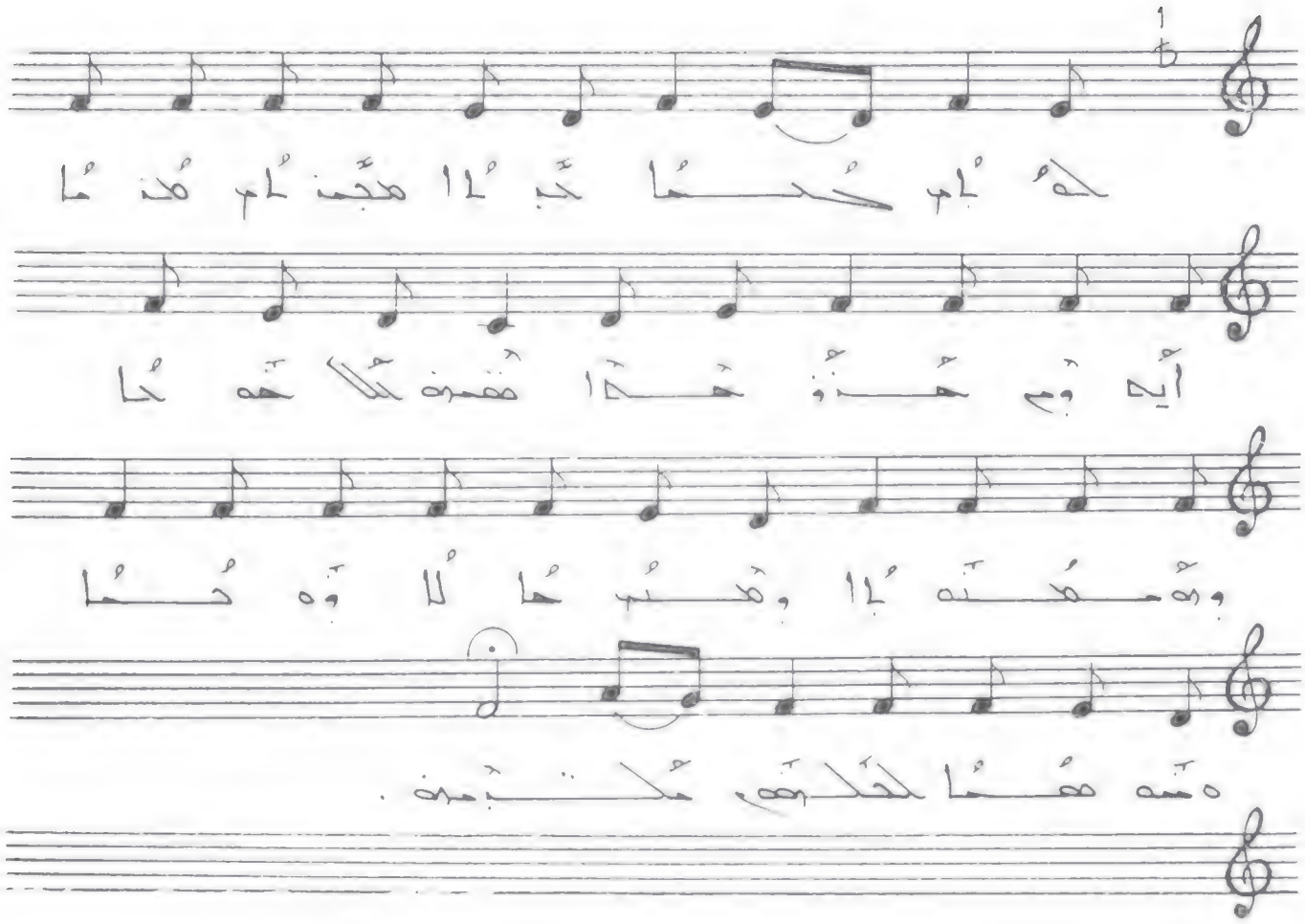

ܟܬܒܐ ܕܚܝܠܐ ܡܫܝܚܐ ܗܢܐ. ܐܝܟ ܕܡ ܚܕܘ ܚܕܐ ܩܦܝܐ. ܬܠܬܗܘܢ ܕܢ ܡܬܝܠܝܢ. ܘܡܬܝܠ ܚܝܠܐ ܘܟܝܢ. ܡܢ ܡܢܗܘܢ ܚܝܠܐ ܡܬܬܝܡܢ.

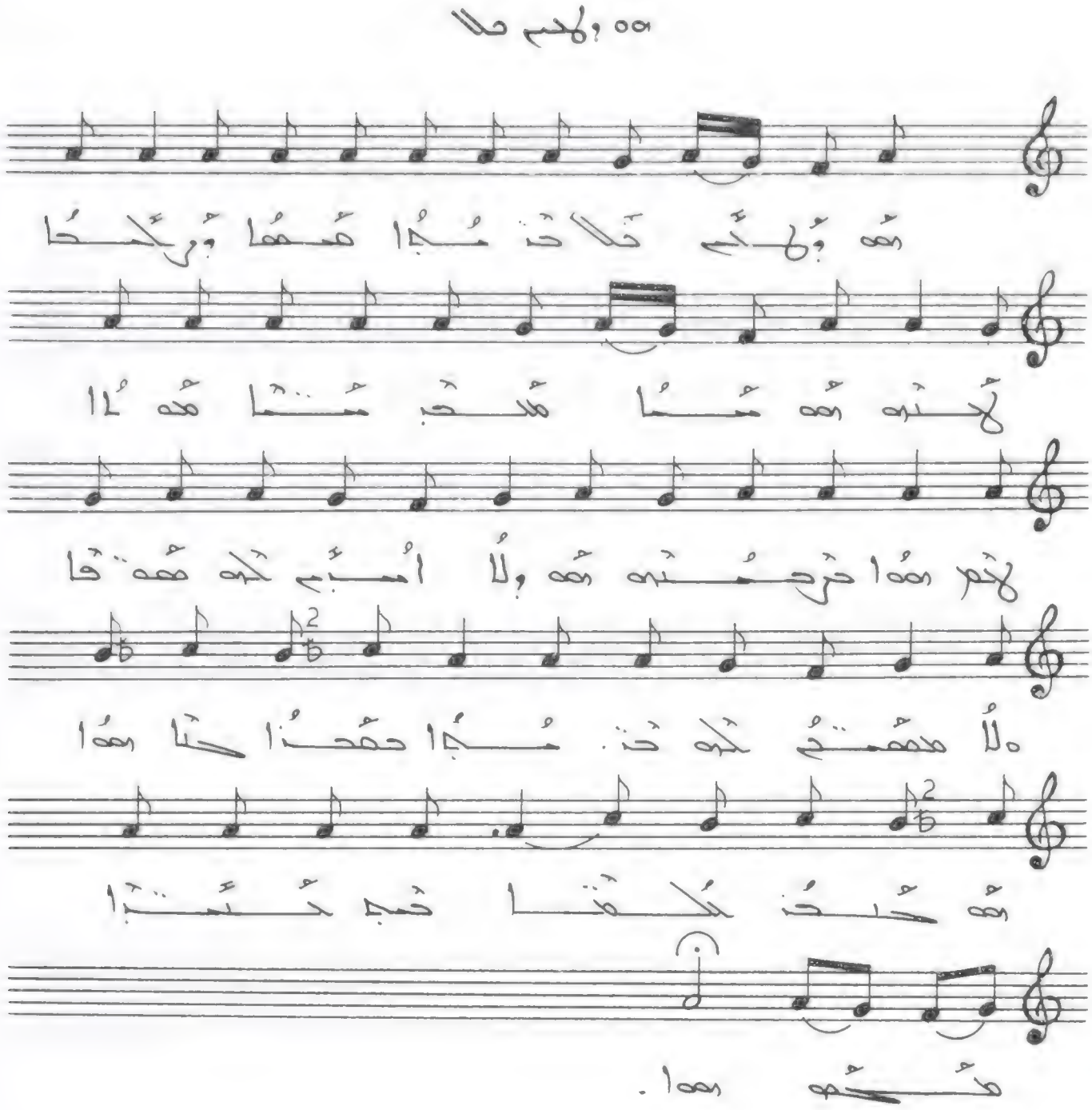

هُه وُلاسِ حلاحْنَمدا. هُمها وُرلحا لُحنَه. هُه سُا مُححَبِ مُنْنَا هُمدا لُحم هِمَا حرحَمْنَه. هُه ولا أمبم لُحه هُه فْنا. ولا مهفتح لُحه حْنَمدا. حفحذا حْنا هِمَا هُه حُيحَ لُلْحَا حُمه لُحنْبَا مُحِهه هِمَا.

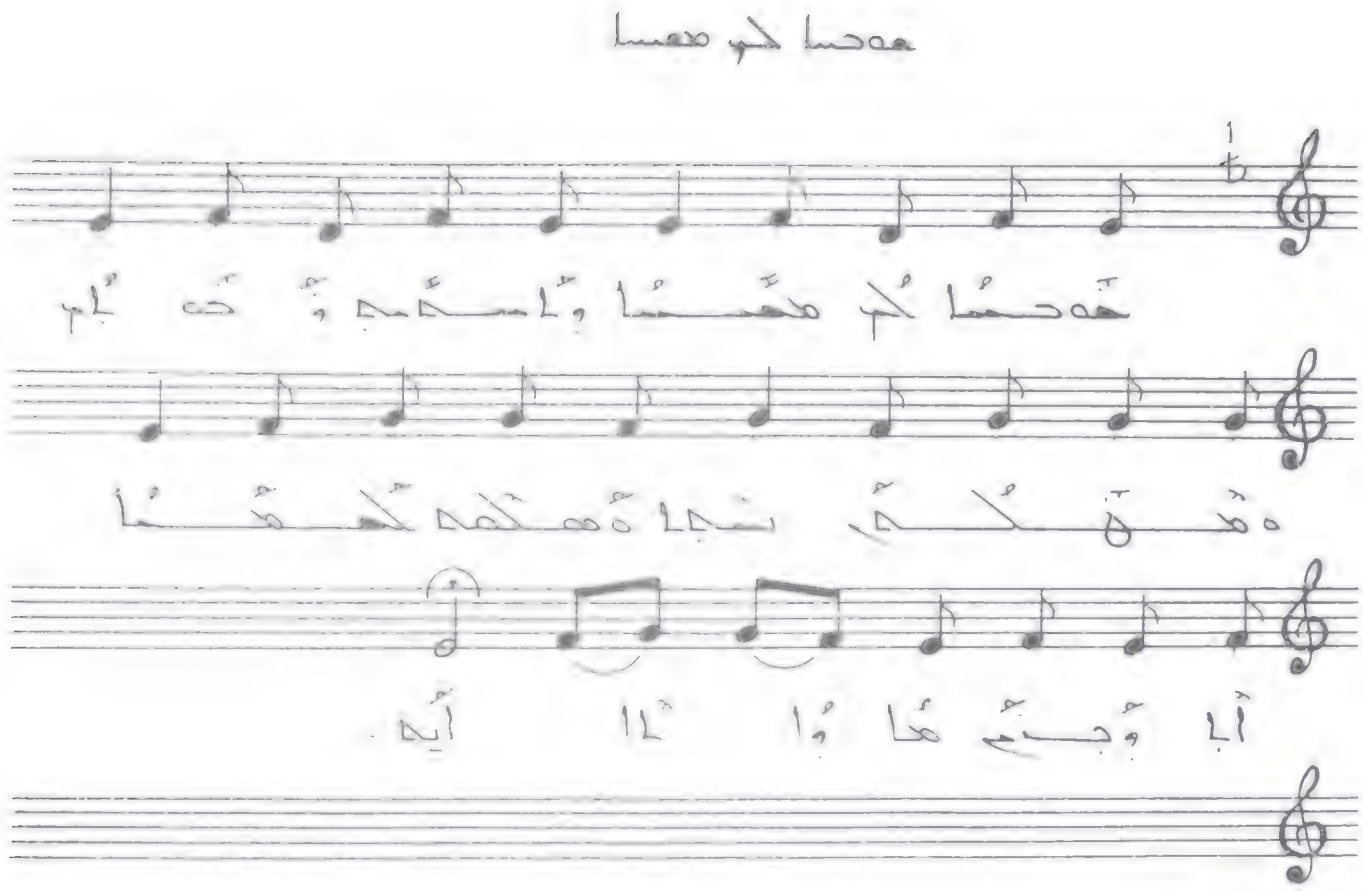

ܗܘܕܝܐ ܠܟ ܡܪܝܡ

ܡܠܝܐ ܢܥܡܐ ܘܒܪܟܬܐ ܐܢܬ ܒܢܫܐ

ܘܒܪܟ ܦܪܝܬܐ ܕܒܛܢܟ ܝܫܘܥ

ܐܒܐ ܩܕܝܫܐ ܡܪܝܡ ܕܐܠܗܐ ܐܝܬ

ܗܘܕܝܐ ܠܟ ܡܪܝܡ. ܘܒܪܟ ܐܢܬ ܒܢܫܐ ܘܒܪܟ ܦܪܝܬ ܒܛܢܟ ܝܫܘܥ.
ܩܕܝܫܐ ܡܪܝܡ. ܐܒܐ ܩܕܝܫܐ ܡܪܝܡ ܕܐܠܗܐ ܐܝܬ.

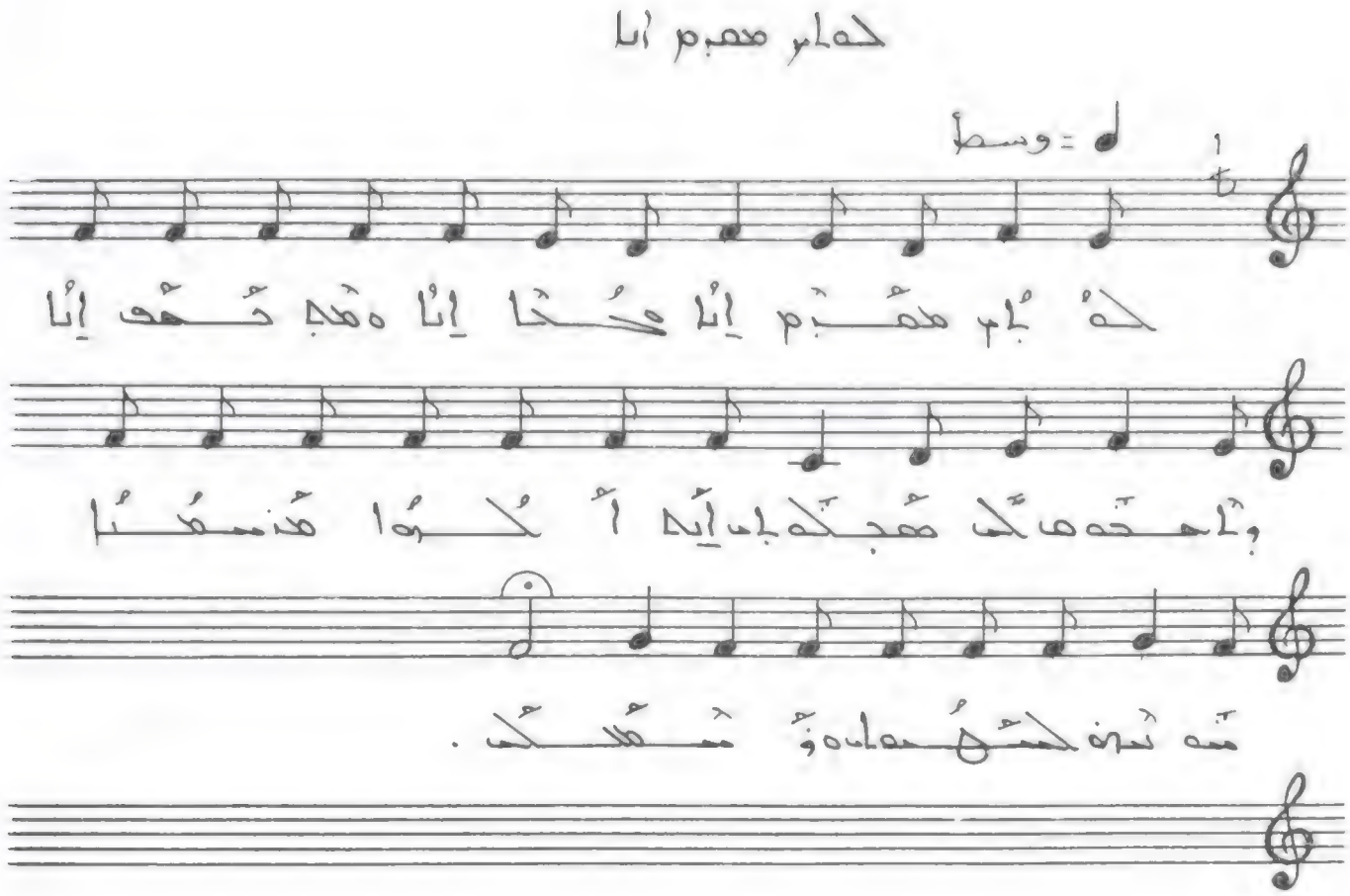

ܟܠܝܠܐ ܡܪܝܡ ܐܝܬܝ

ܟܠܝܠ ܡܪܝܡ ܐܝܬܝ . ܡܫܝܚܐ ܐܝܬܝ ܘܐܚܕܘ ܠܗ
ܡܫܝܚܐ . ܐܝܟ ܟܘܟܒܐ ܕܢܦܩܘ . ܡܢ ܡܕܝܢܬܐ ܕܡܫܝܚܐ
ܘܢܫܬܠܡܘܢ .

ܐܠܗܝܢܘܬܐ

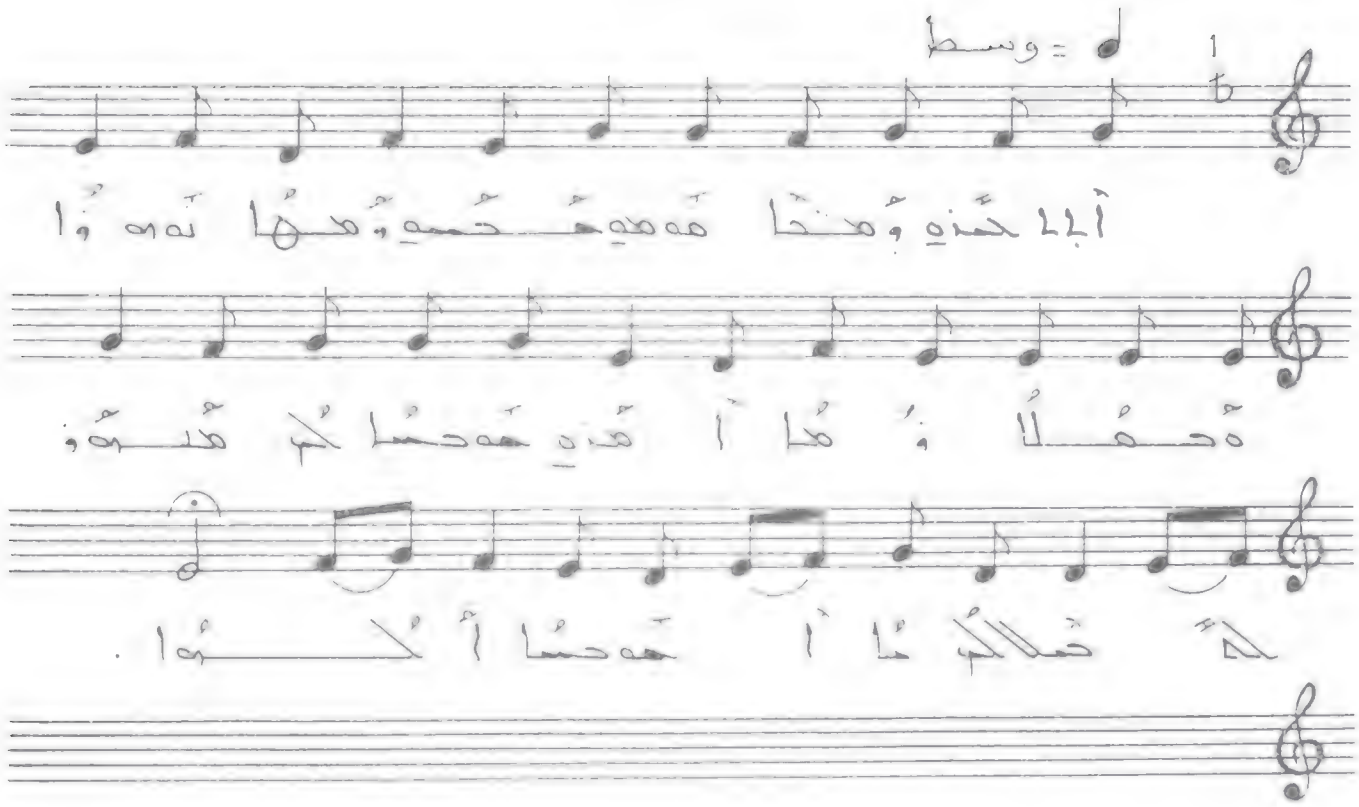

ܐܠܗܝܢܘܬܐ ܘܡܬܐ ܗܘܝܘ ܚܝܘܬܗܘܢ ܬܘܒ ܘܐ
ܕܚܠܐ ܘܡܐ ܐܢܘܢ ܗܘܝܢܢ ܠܟܘܢ ܠܡܐ
ܗܠܟܘܢ ܡܐ ܐ ܗܘܝܢܢ ܐܠܗܐ .

ܐܠܗܝܢܘܬܐ ܘܡܬܐ ܗܘܝܘ ܚܝܘܬܗܘܢ ܘܬܘܒ ܘܐ. ܕܚܠܐ
ܘܡܐ ܐܢܘܢ. ܗܘܝܢܢ ܠܟܘܢ ܠܡܐ ܗܠܟܘܢ ܡܐ
ܗܘܝܢܢ ܐܠܗܐ.

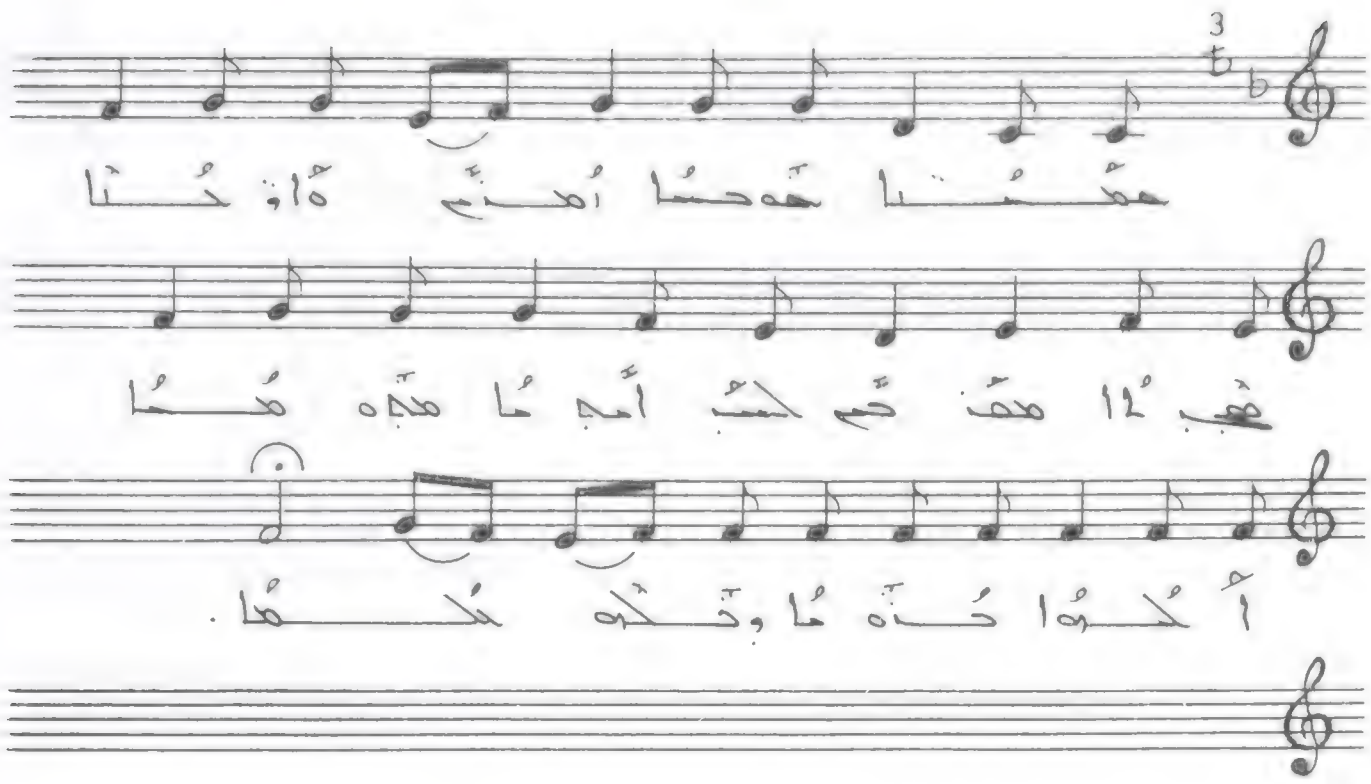

ܡܫܝܚܐ ܡܪܝܡ ܐܡܐ ܕܐܠܗܐ ܚܝܐ ܕܥܠܡܐ ܗܢܐ ܕܠܐ ܡܝܬ ܐܠܐ ܒܫܘܠܛܢܐ ܕܐܒܝܗ ܕܫܡܝܐ ܘܒܪܥܐ ܕܐܪܥܐ ܗܢܐ ܕܠܐ ܡܝܬ ܐܠܐ ܒܫܘܠܛܢܐ ܕܐܒܝܗ ܕܫܡܝܐ ܘܒܪܥܐ ܕܐܪܥܐ .

ܡܫܝܚܐ ܡܪܝܡ ܐܡܐ ܕܐܠܗܐ . ܐܘܕܝܢܢ ܠܗ ܡܫܘܒܚܐ .
ܠܥܠܡ ܥܠܡܝܢ ܡܢ ܗܫܐ ܘܥܕܡܐ ܕܥܠܡܐ ܗܢܐ .

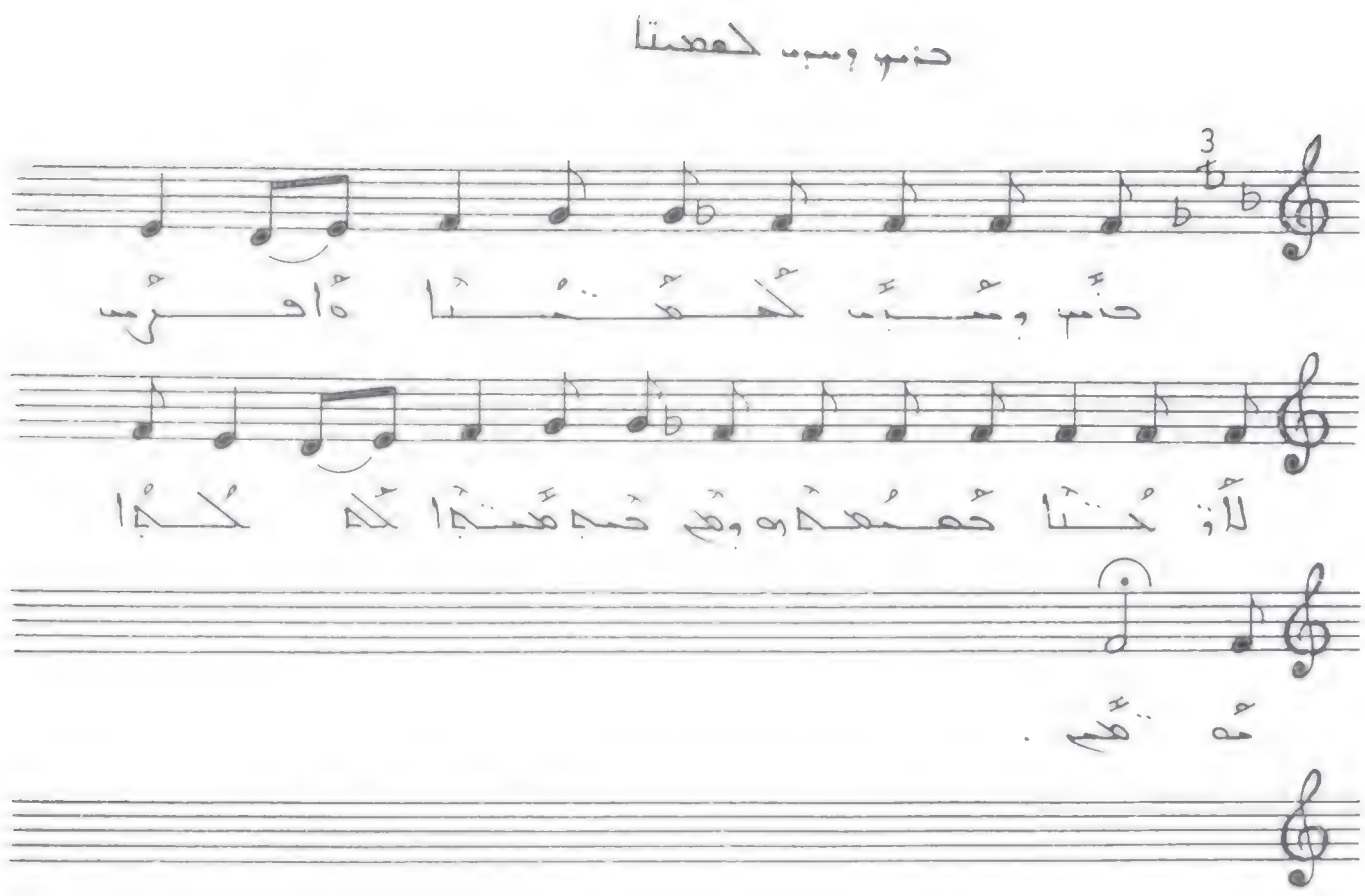

ܡܪܝܡ ܘܝܘܣܦ ܠܡܫܝܚܐ

ܡܪܝܡ ܘܝܘܣܦ ܠܡܫܝܚܐ . ܐܝܟܢܐ ܠܐܢܫܐ . ܕܢܦܩܘܢ ܘܢܗܘܘܢ
ܚܕܐ ܒܫܡܐ . ܠܗܠܝܢ ܡܢ ܗܢܘܢ .

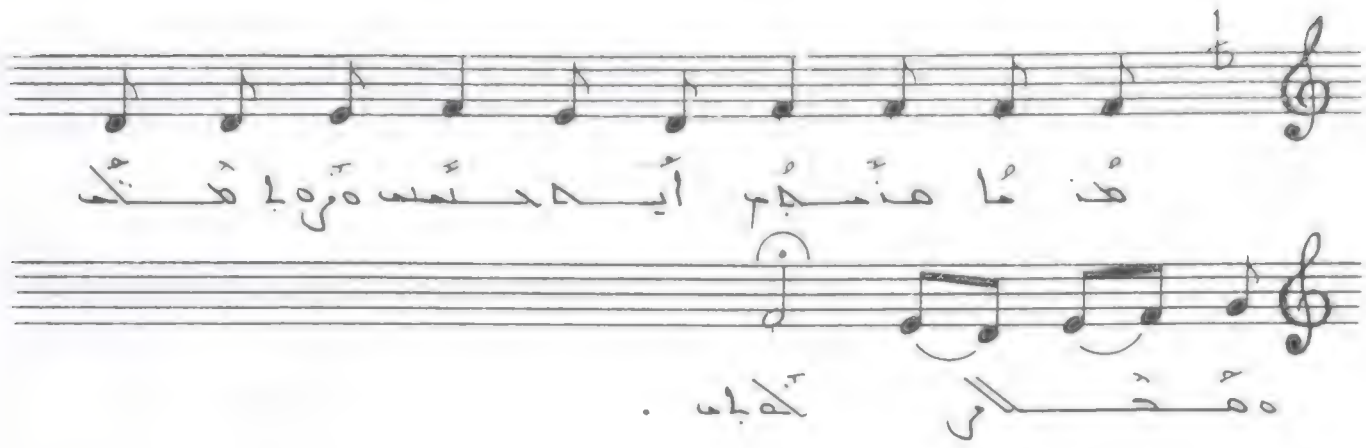

هذا هنكم أيه حتّسي . ورامَتْكَ مْحَلاركماي .

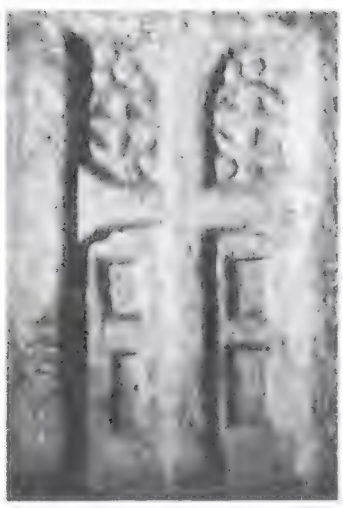

حركات وسكنات

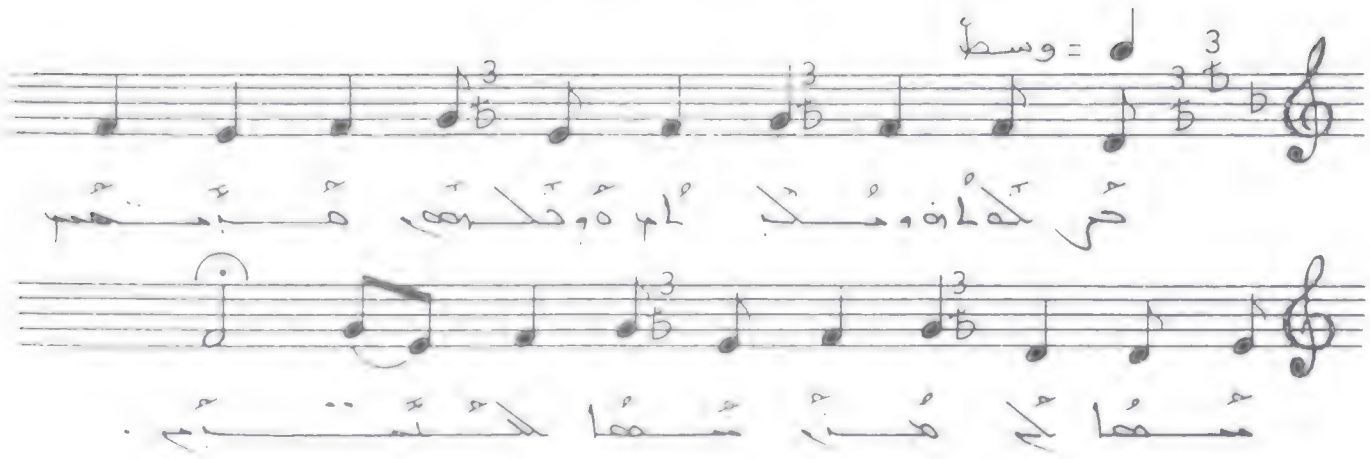

حركات وسكنات وحروف هجائية
مفهما لا هزء مفهما لا تتبع .

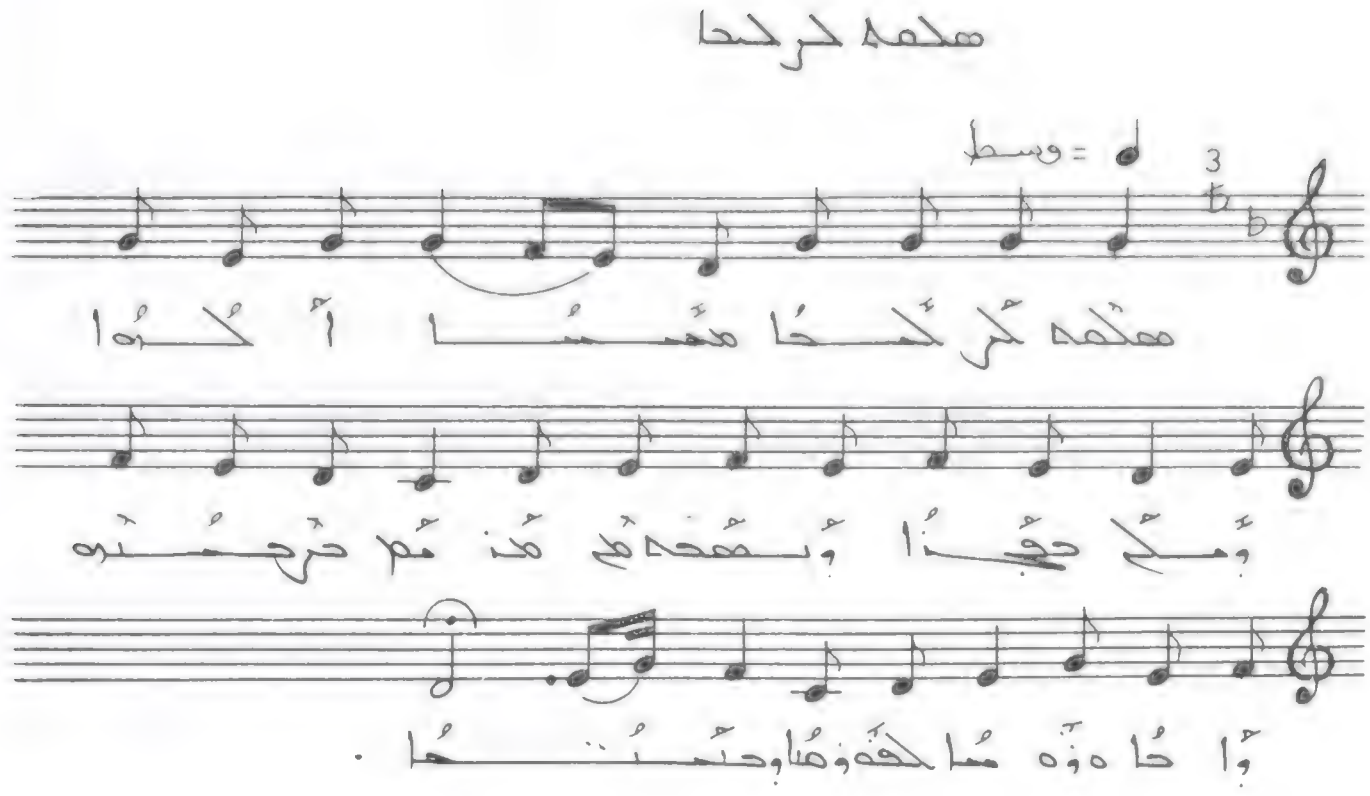

ܡܫܝܚܐ ܡܪܝܡܐ ܕܥܠܡܐ ܗܘܐ ܡܠܟܐ ܕܫܠܡܐ ܘܒܪܟܬܐ ܕܟܠ ܫܘܒܚܐ ܘܬܫܒܚܬܐ ܕܟܠ ܫܘܒܚܐ ܘܬܫܒܚܬܐ .

ܡܫܝܚܐ ܡܪܝܡܐ. ܡܫܝܚܐ ܗܘܐ ܘܡܠܟ ܫܠܡܐ ܘܒܪܟܬܐ ܕܟܠ ܫܘܒܚܐ ܘܬܫܒܚܬܐ . ܕܟܠ ܫܘܒܚܐ ܘܬܫܒܚܬܐ ܕܟܠ ܫܘܒܚܐ ܘܬܫܒܚܬܐ .

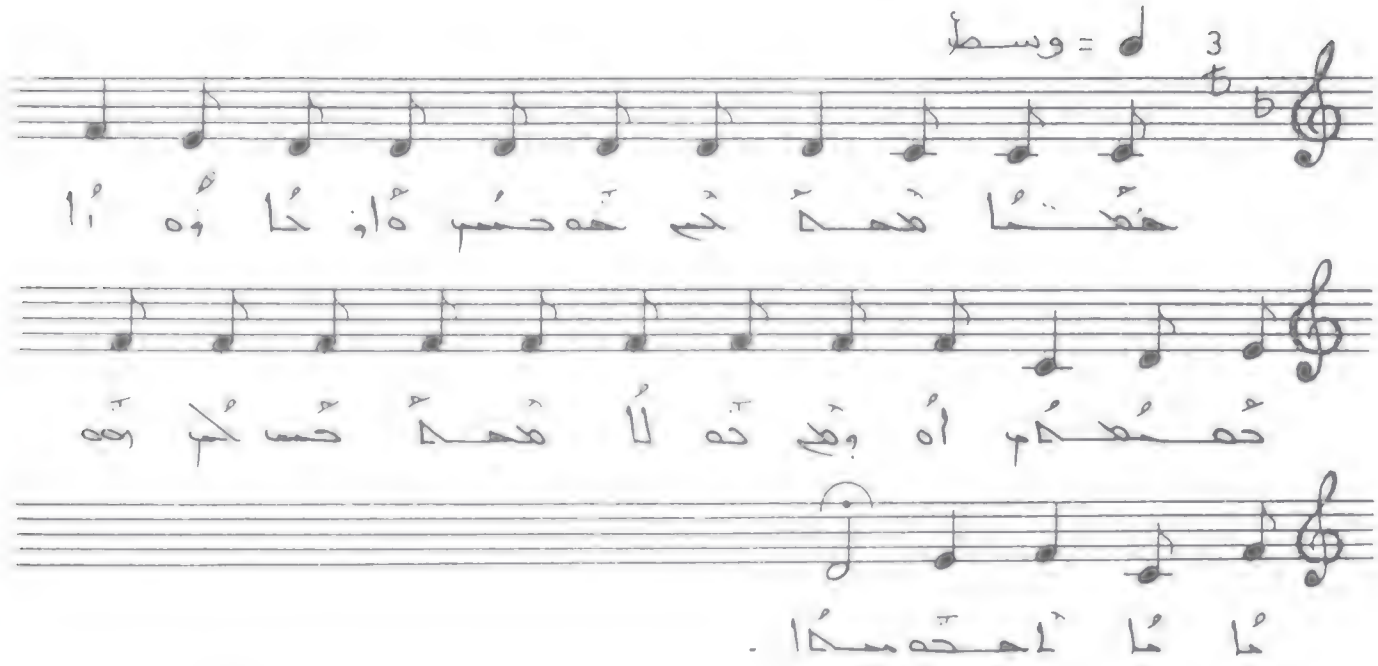

مغنا ممحكم هوحسب. ماونحا وهنا حمنمكم
أه وهم حولا ممحكحس. كم وهو ماما أحوحسحا.

ܚܢܢ ܢܗܘܝܐ

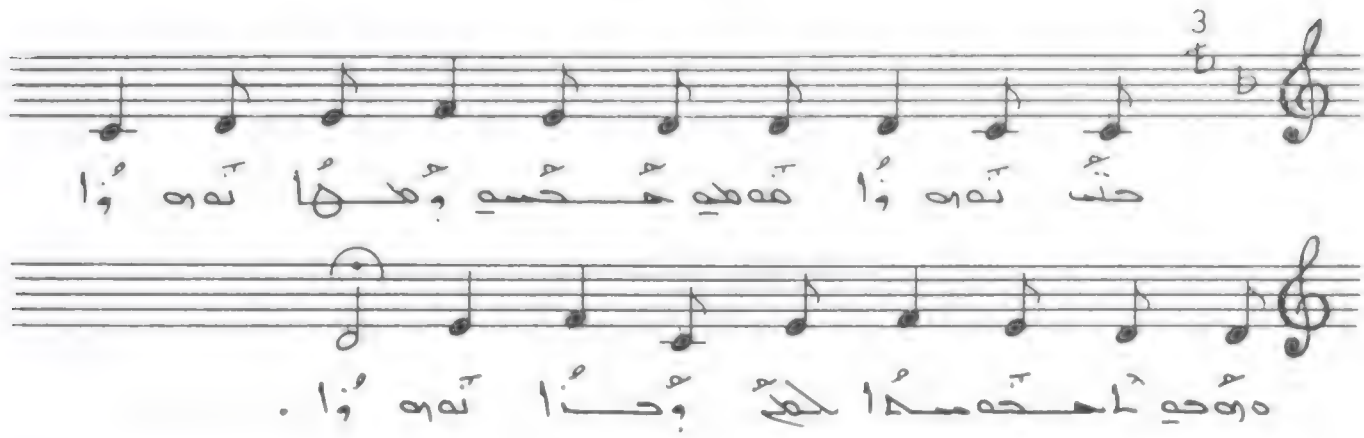

ܚܢܢ ܢܗܘܝܐ . ܡܗܝܡܢܘܬܐ ܕܐܠܗܐ ܢܗܘܝܐ . ܗܘܝ
ܐܚܕܢܝܬܐ ܕܐܠܗܐ ܕܚܝܐ ܢܗܘܝܐ .

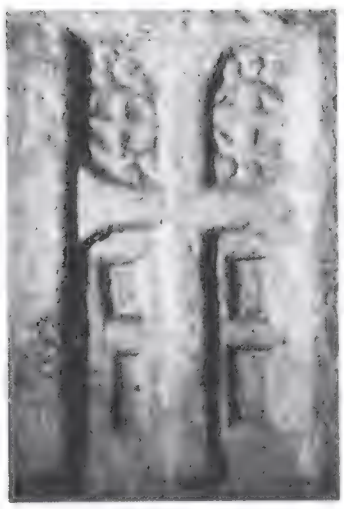

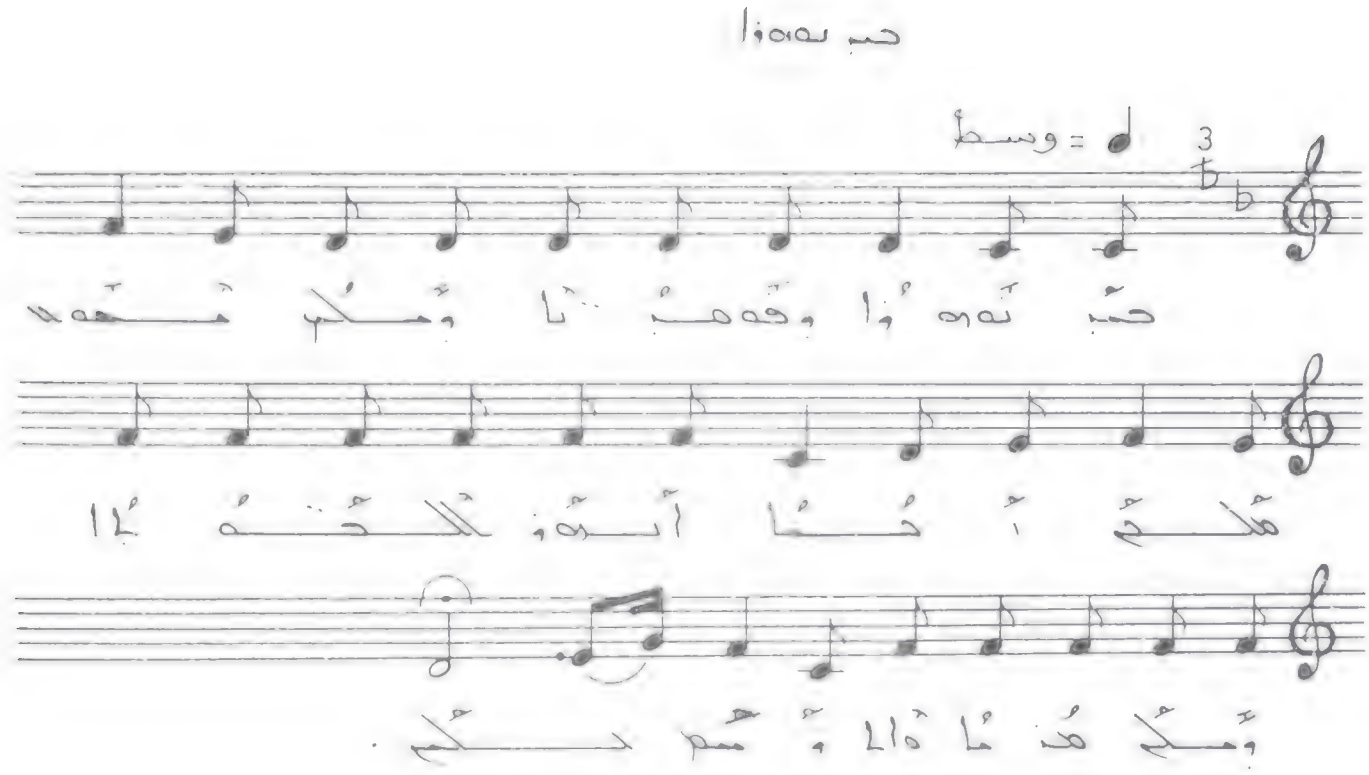

حبّ يهوذا وقوّتنا وملكه. نحمده ملكنا أبدًا. أبوه
للأبد وملكه. هذا. هلّلويا ومجدًا.

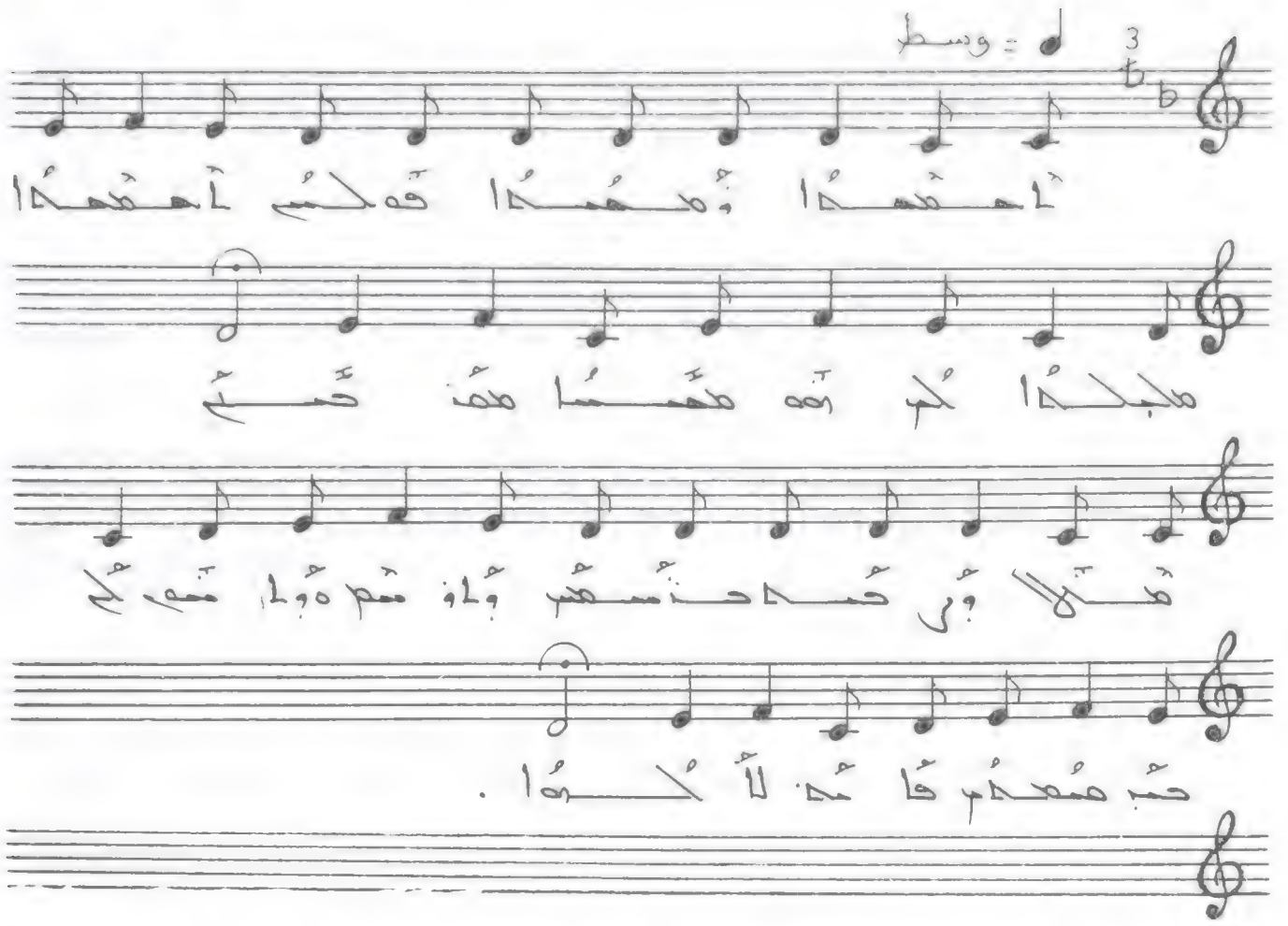

أحمدها ومجدها. وملك أحمدها ملكها لكم
هو مجسما مخلصي. مولاه ورحمه دائمة. واسمه
واسمه لكم. حب مجدها قائمة لأكلها.

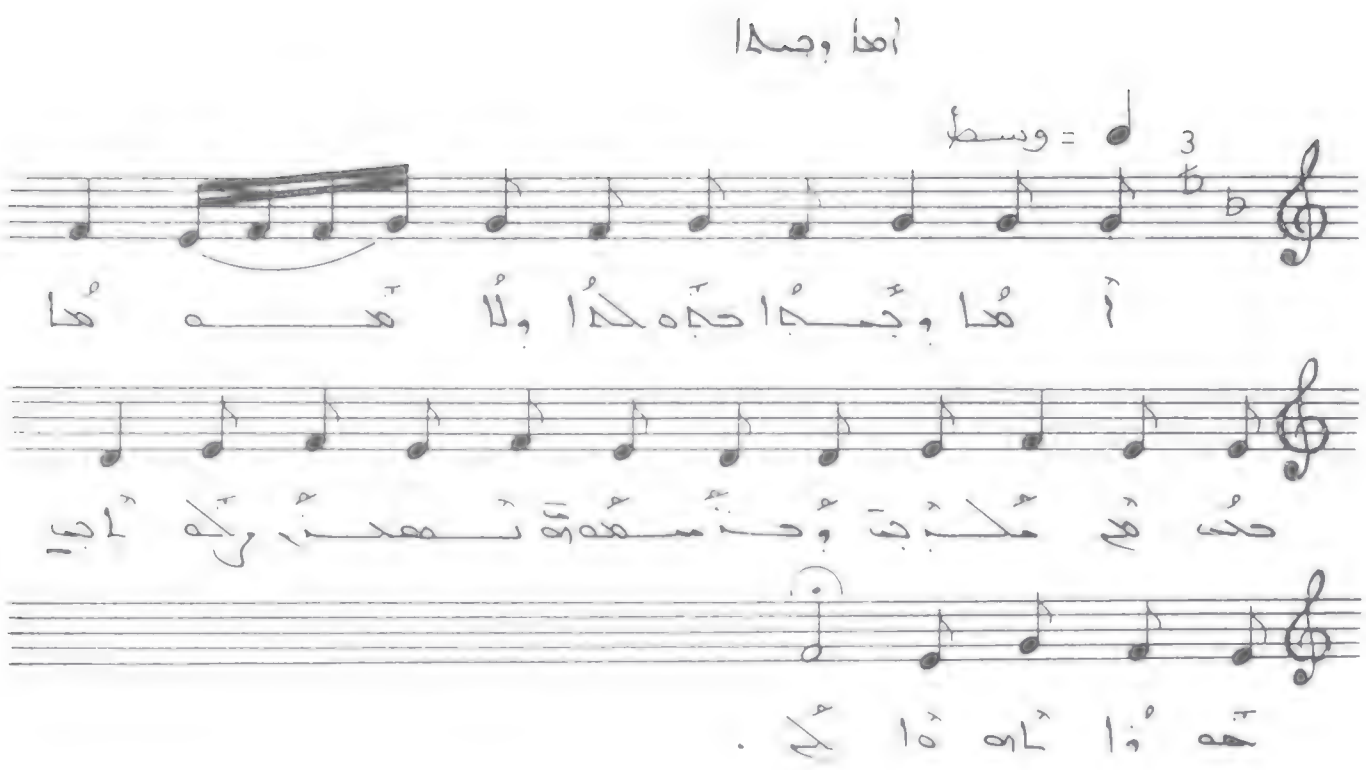

أها وحدا. حده لها ولا مه هما. حكم مُلك بت
وحُنمهه هم نهدن. ولها بجي هه فا أهما لكم.

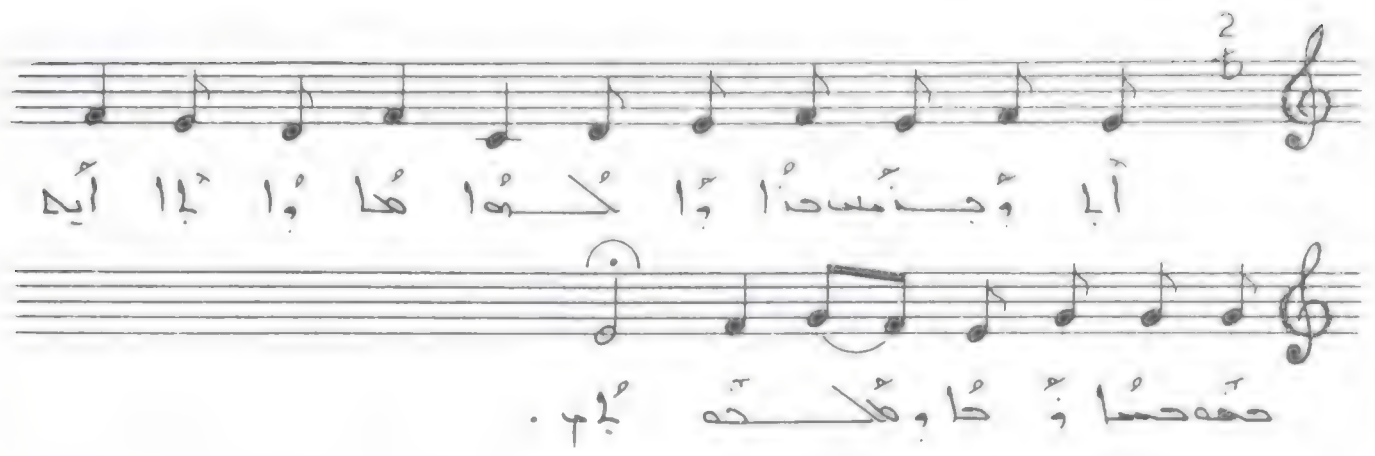

أَلَا وَجْنَسِ حَذَا وَلَكُوا . هَا وَلَا أَيْهِ . حَهَهْحَسَا وَّ حَا وَهَلَحَهَاهِ .

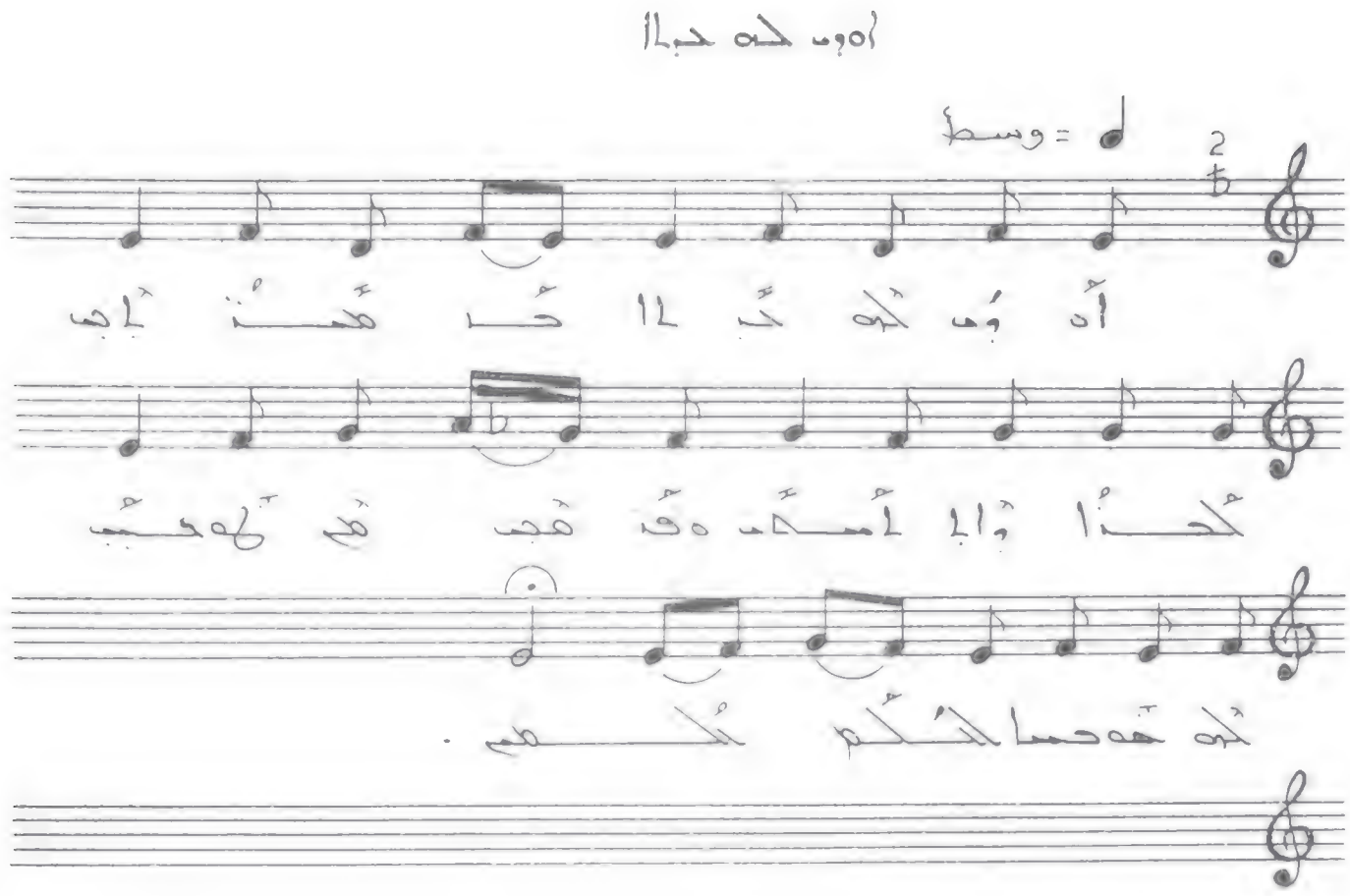
أوه بم كه حبا حرمت باب كحذا والأمد
وقنجي هي هوحب كه همما لحكم كلهم .

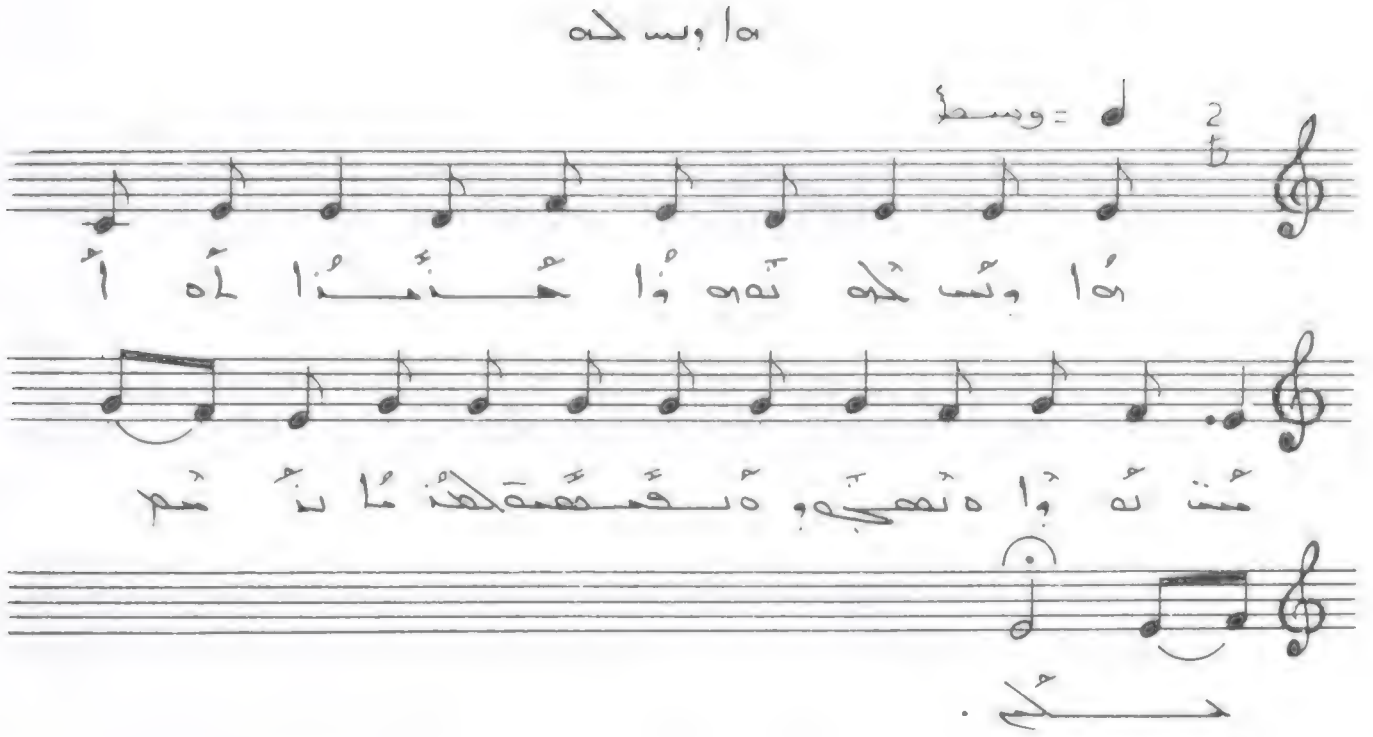

ماا ەاوه وبعبم

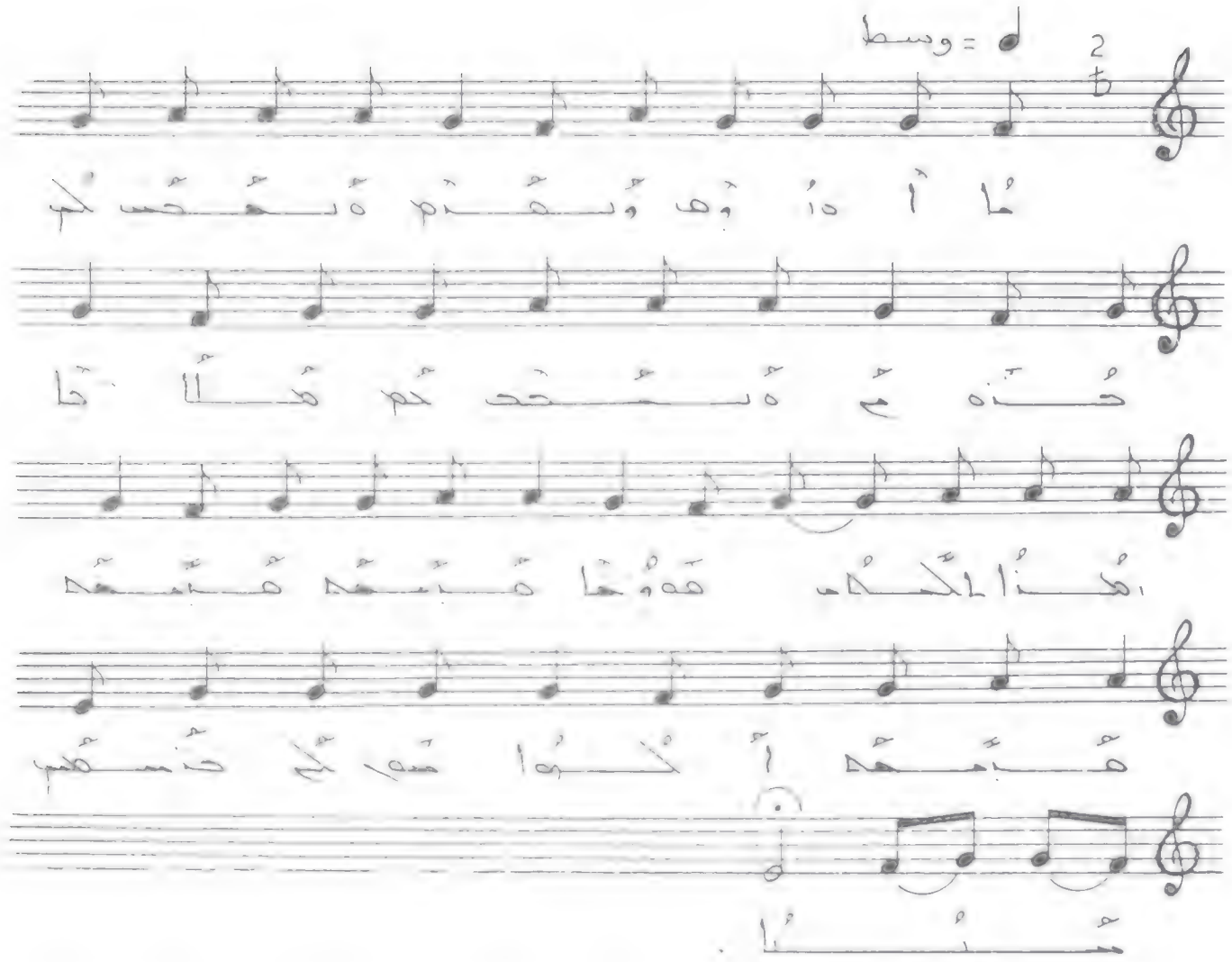

ماا ەاوه وبعبم. ەبعمس لم ەذەم. ەبمحد ثم
مثلاجا. امذا الحكم هەوثها. هبمهه هبمهه.
هبمهه لكها. سو لم ەثمعس مسلا.

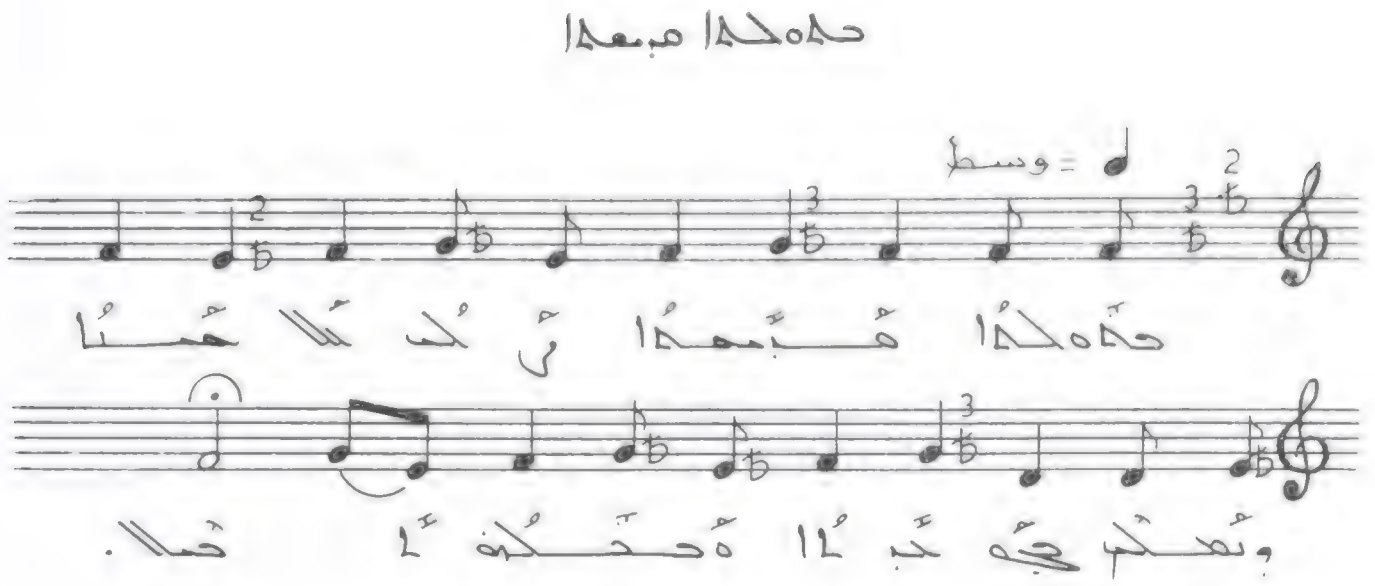

حدهلها مبعدا . رَبك ىلاحسا . وثملكم جحه تبلا .
ةحفكنه أحلا .

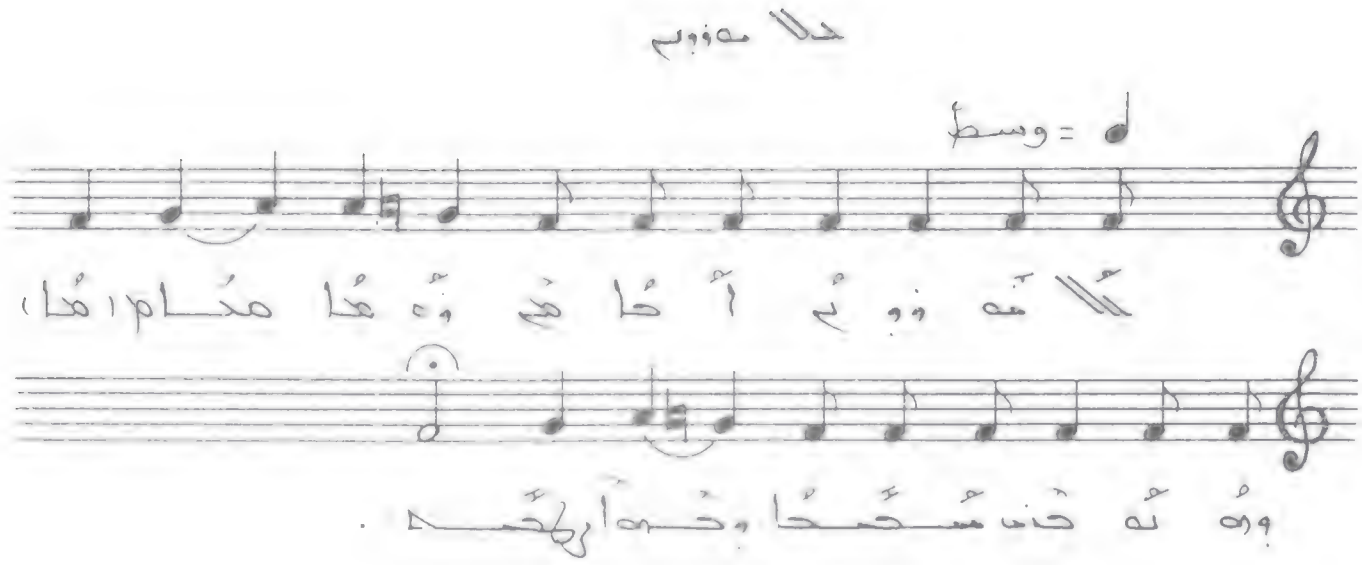

ܠܐ ܡܘܕܝܢ . ܐܝܟ ܕܐܢܐ ܕܐܝܬ ܠܝ ܫܘܠܛܢܐ ܕܫܡܝܐ ܘܕܐܪܥܐ .

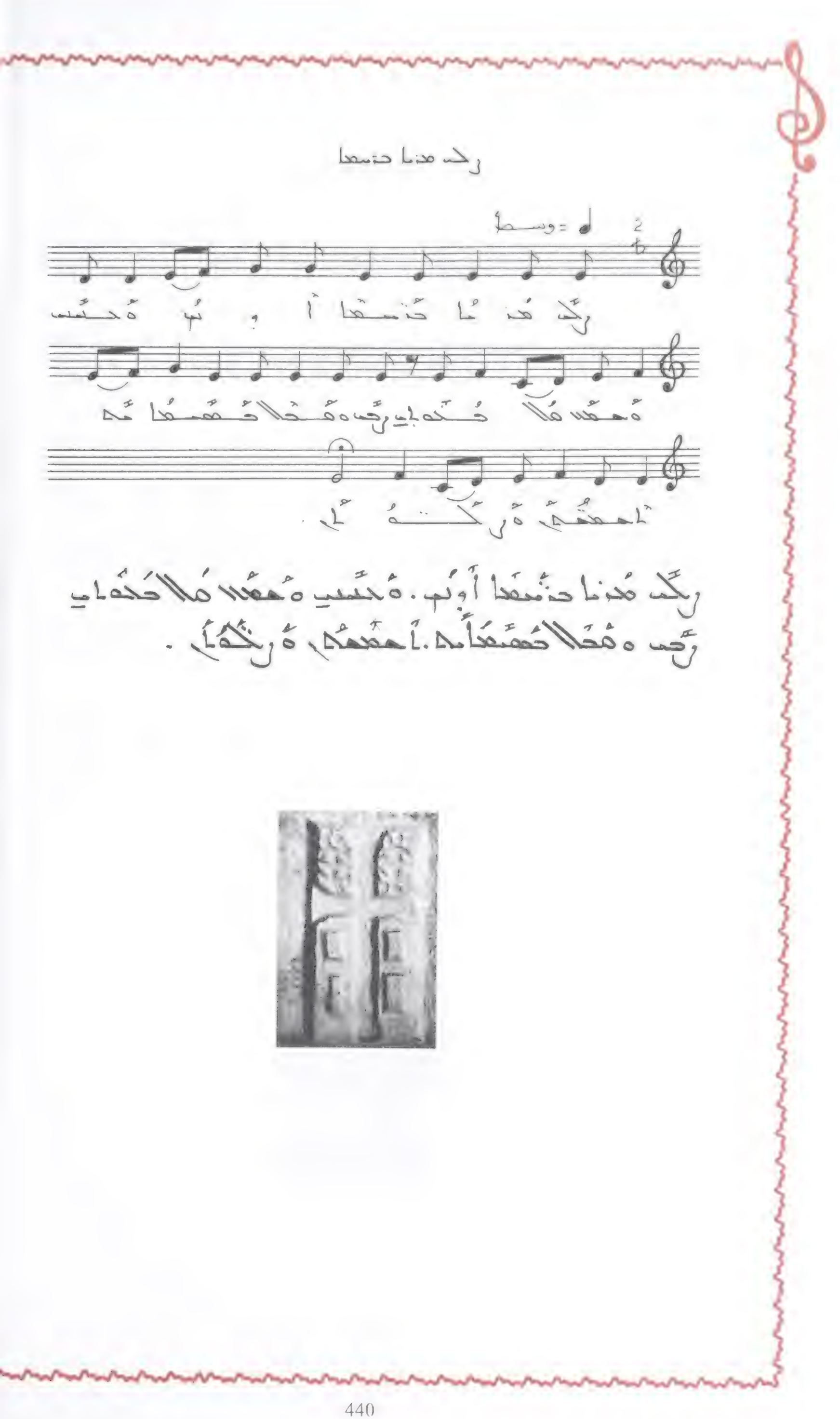

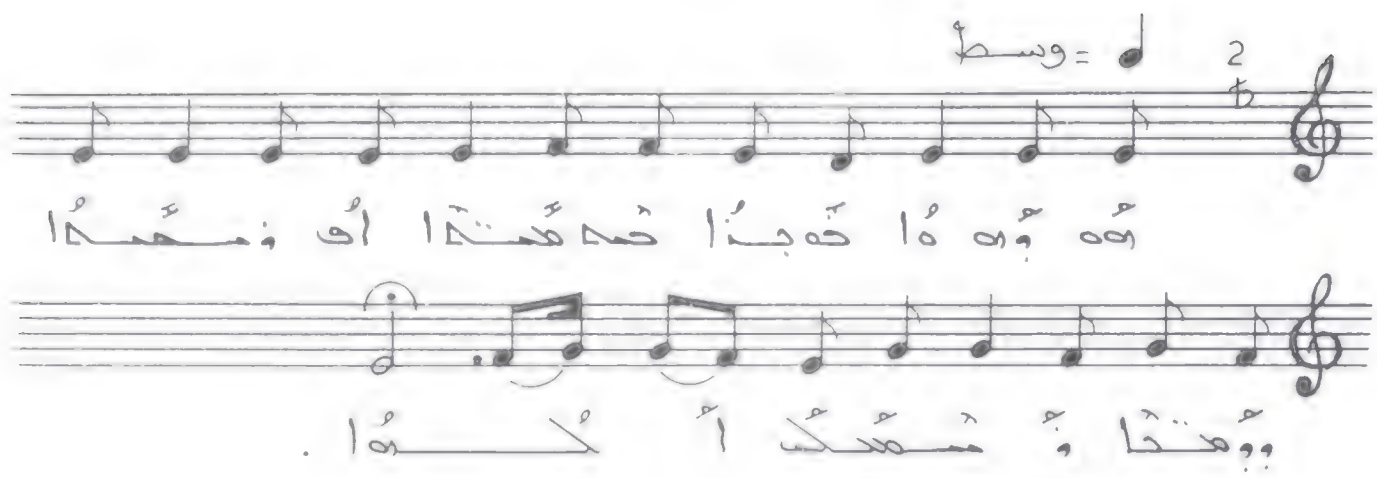

هُو وُهوا حوجنا حمهمتا. أو وهمبا ووُهمتا.
وُمتمُلكُ كُلُّوا.

ܟܦܪ ܚܢܐ ܡܠܐ

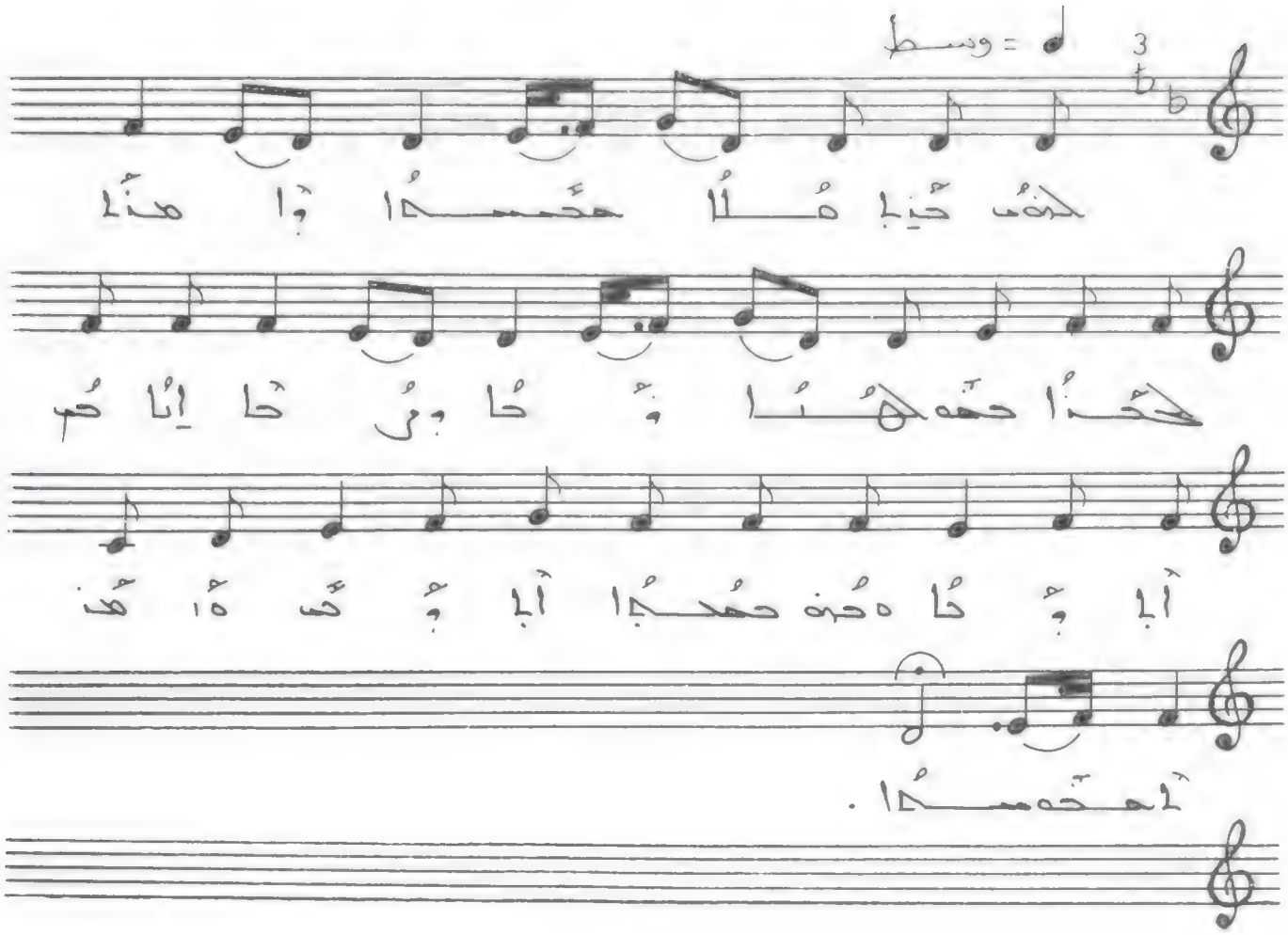

ܟܦܪ ܚܢܐ ܡܠܐ ܚܡܝܡܐ ܘܐ ܗܢܐ
ܚܝܢܐ ܚܡܝܡܐ ܕܝ ܚܐ ܕܝ ܚܐ ܐܝܢܐ ܡ
ܐܝ ܕ ܚܐ ܗܘܢ ܚܡܝܡܐ ܐܝ ܕ ܣ ܗ ܗ
ܐ ܚ ܡ ܝ ܡ ܐ .

ܟܦܪ ܚܢܐ ܡܠܐ ܚܡܝܡܐ . ܘܐܡܪܢ ܚܢܐ ܚܡܝܡܐ
ܕܐ . ܘܪܚܐ ܐܝܢܐ ܡ ܐ . ܗ ܚ ܚ ܚ ܐ ܡ ܐ ܗ ܐ
ܐ ܚ ܡ ܝ ܡ ܐ .

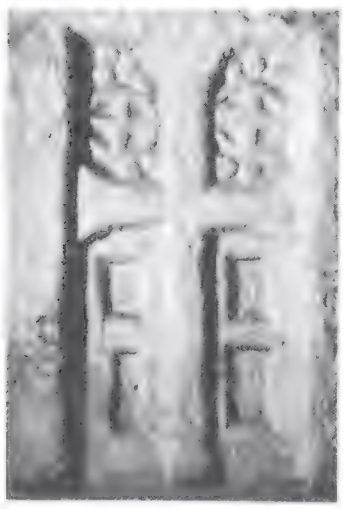

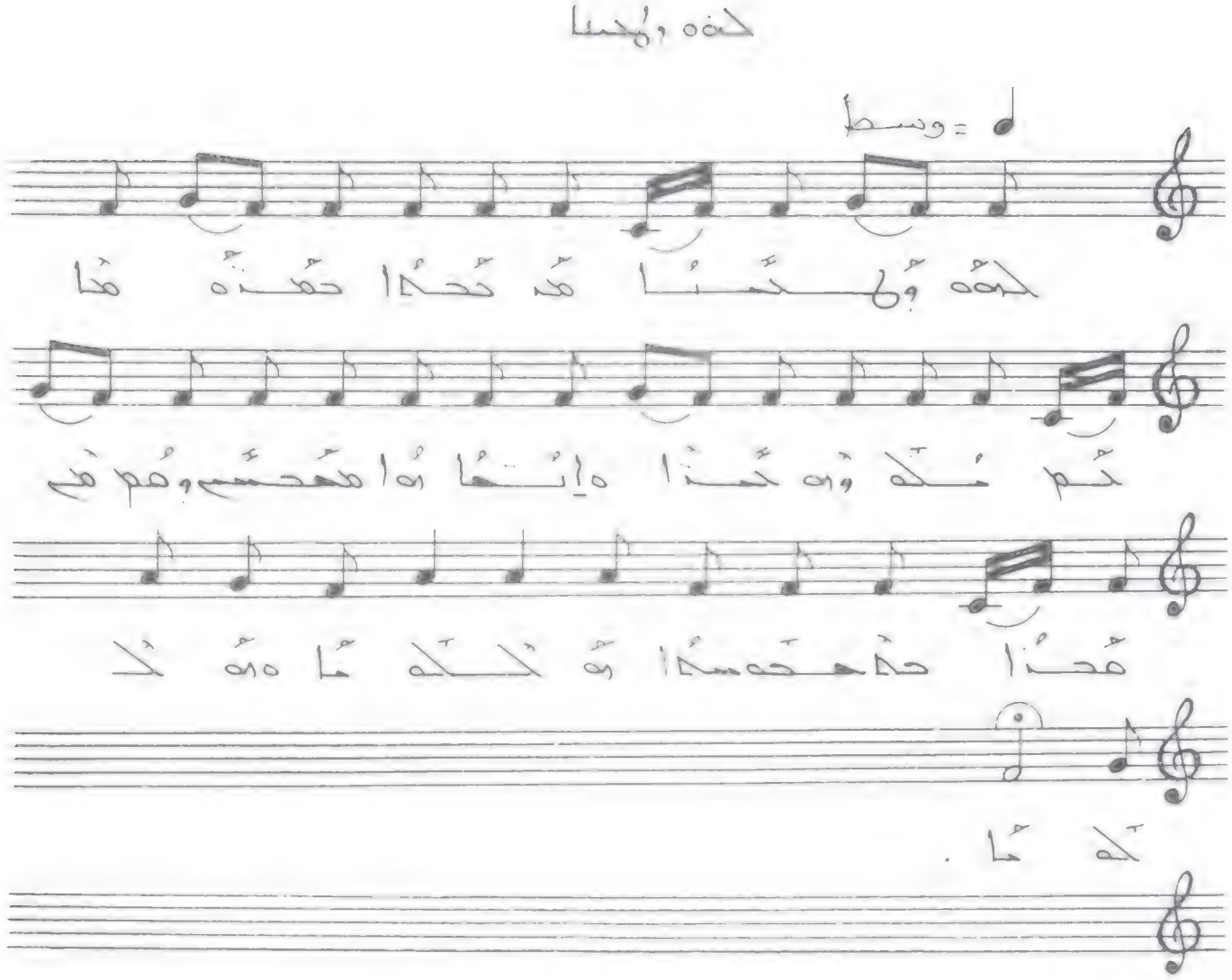

حنا واحا

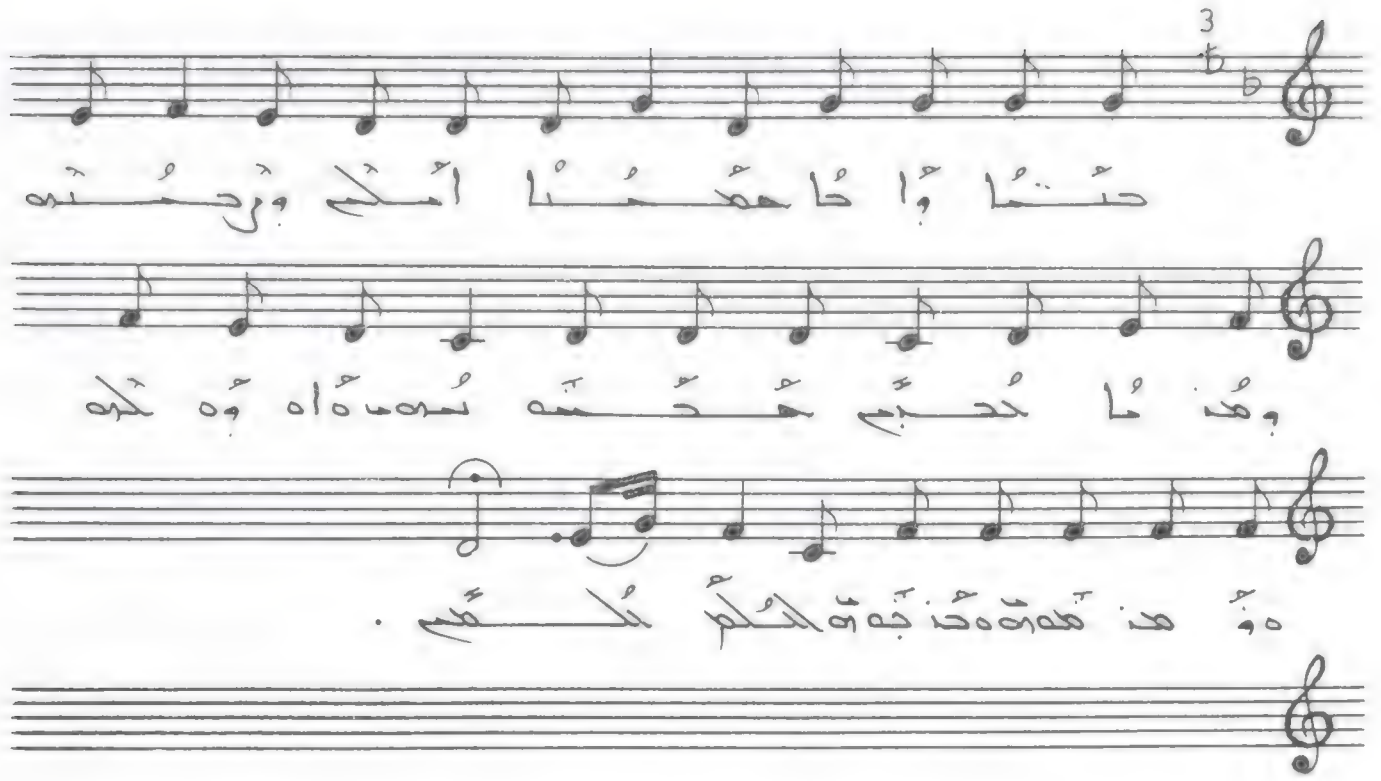

حنا واحا حمصا. أملح ورحمته ومن ما كحب. حمصه نمرو ماه وه كله. وهذه هذه كذبه هو الكم الحلو.

اذنا بحا

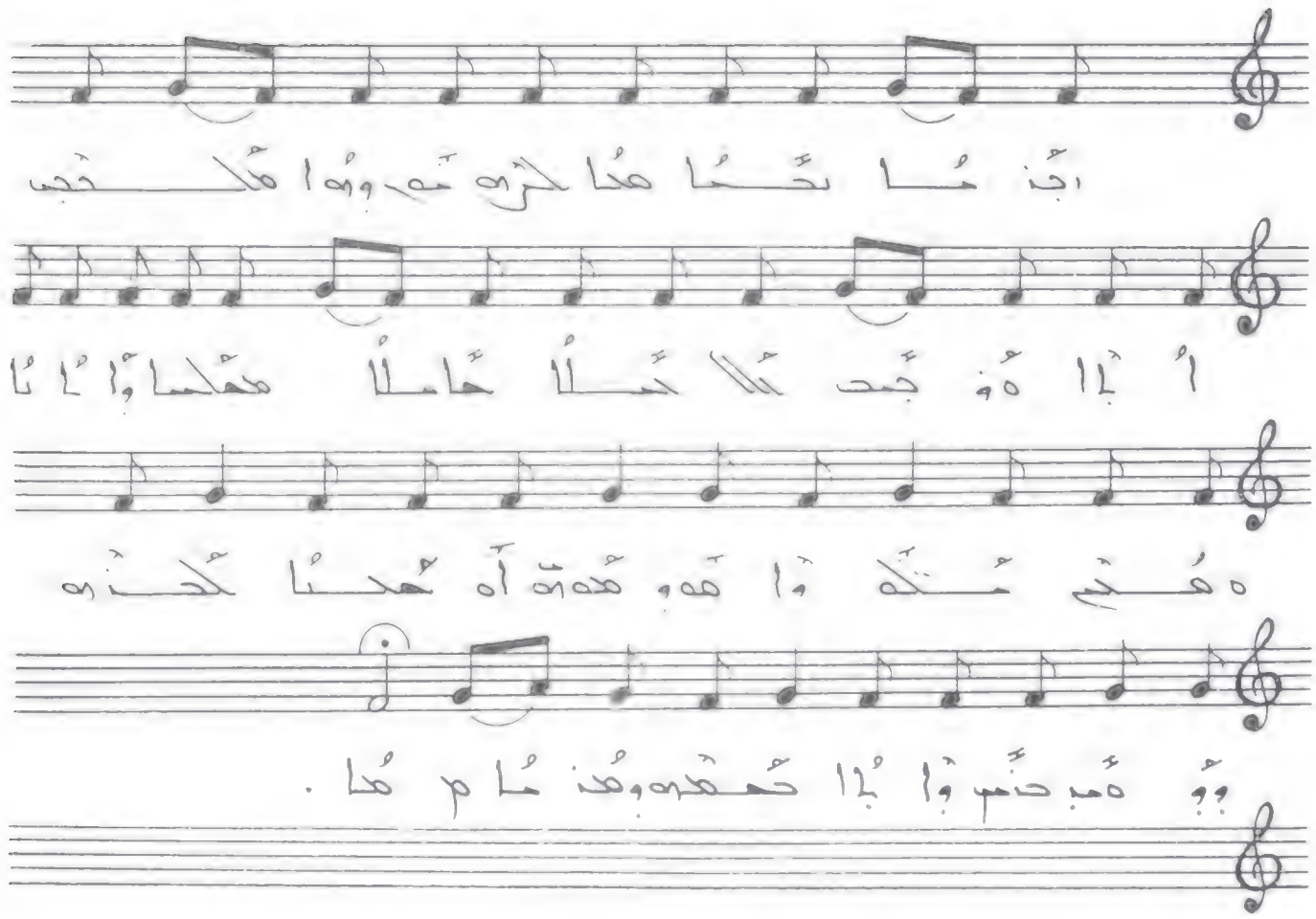

اذنا بحا مدا لحزه مه وه ا ملكجب
ا ثا ه وجب ثلا حملا حاملا مهكسا وا ثا
ه هنم ثكه وا مه هدة اه هدنا لحذه
وه ثمبحنم وا ثا حمهدوهن ثام هنا .

اذنا بحا مدا لحزه مه وه ا ملكجب اثا ه وجب ثلا
حملا. حاملا مهكسا واثا . ه هنم ثكه وا هه وهدهه.
اه هدنا لحذه وه وه مه . حنب واثا حمهدهه وهدنا .

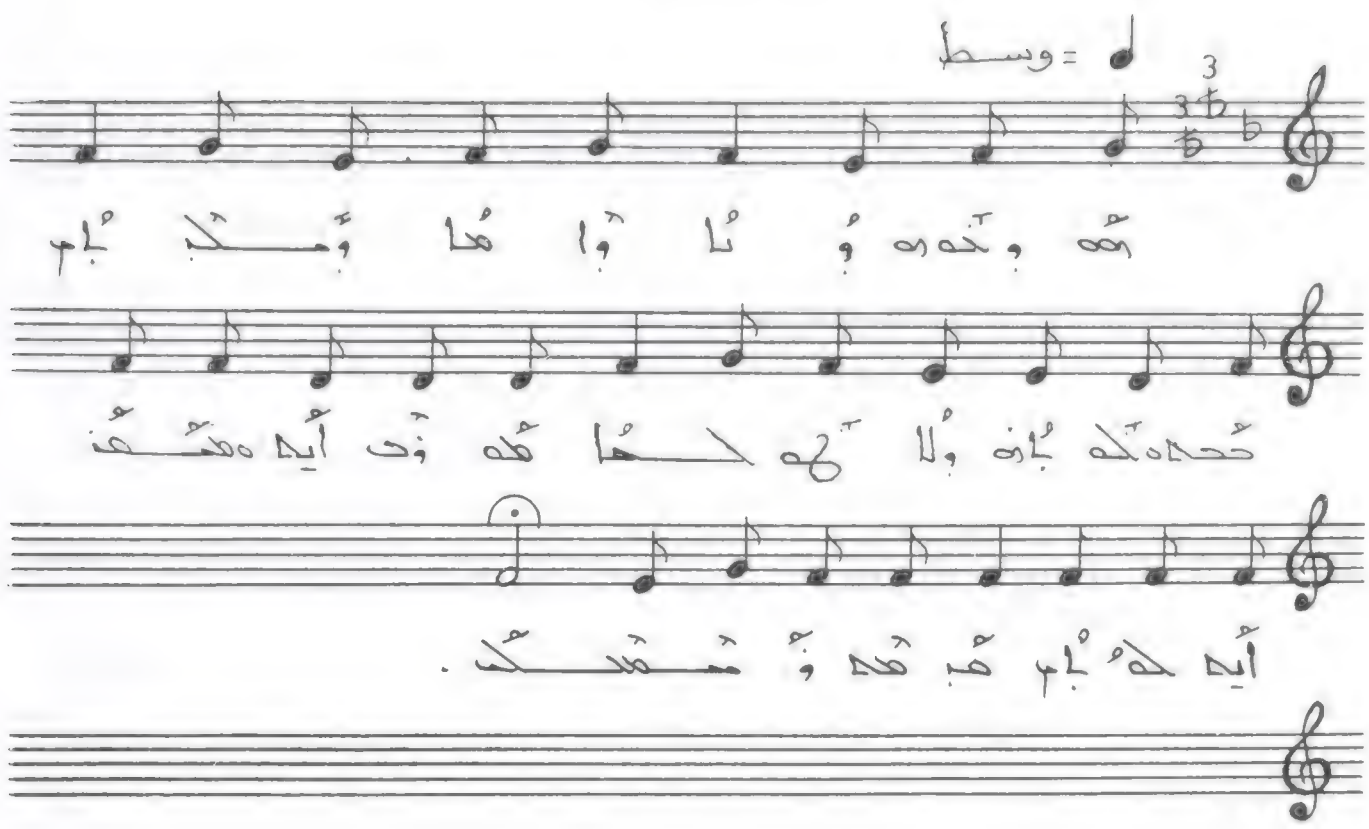

ܗܘ ܕܚܕܘܬܐ ܕܐܝܬ ܠܗ ܡܠܟܘܬܐ ܕܫܡܝܐ ܘܐܪܥܐ ܘܡܢ ܟܠ ܡܕܝܢܬܐ ܕܐܝܬ ܠܗ ܫܘܠܛܢܐ ܕܐܝܬ ܠܗ ܡܠܟܘܬܐ ܕܫܡܝܐ ܘܐܪܥܐ ܘܡܢ ܟܠ ܡܕܝܢܬܐ ܕܐܝܬ ܠܗ ܫܘܠܛܢܐ.

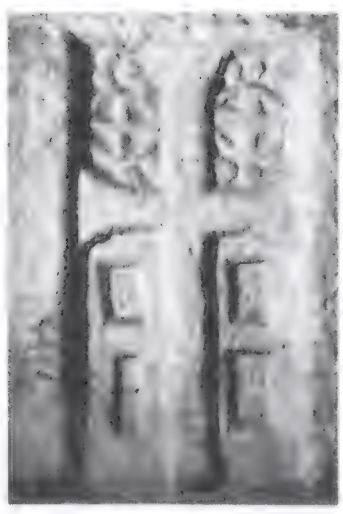

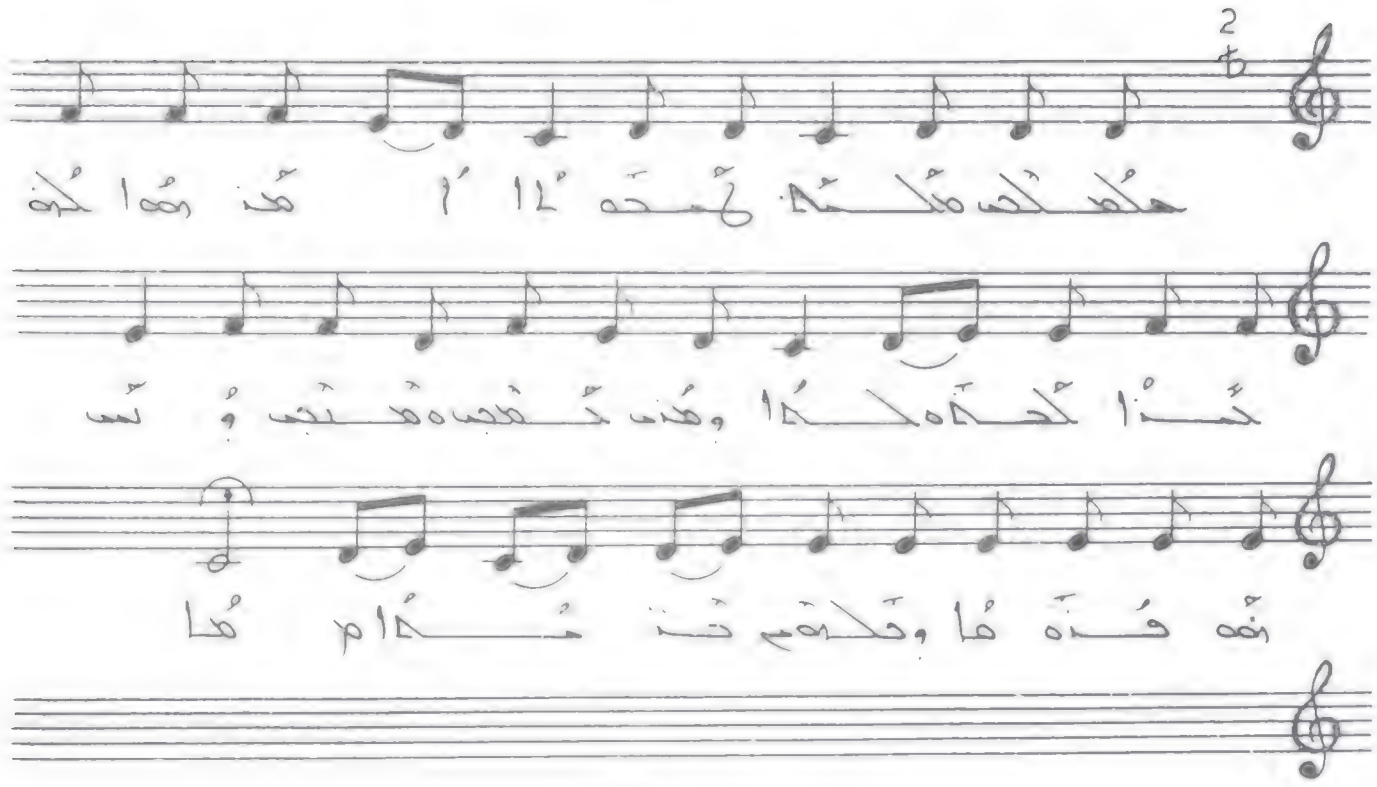

هلصلجي ملكة رحمة ١١ ا هذ هوا كنه

حذا كحه ملكا وهذ كفجيه هتجي وتس

نهه فذه ها وثلثم ختم خدام ها

هلصلجي ملكة رحمة ١١ . أهذ هوا كنه حذا كحه ملكا . وهذ كفجي ه هتجي وتس هه فذه ها وثلثم ختما .

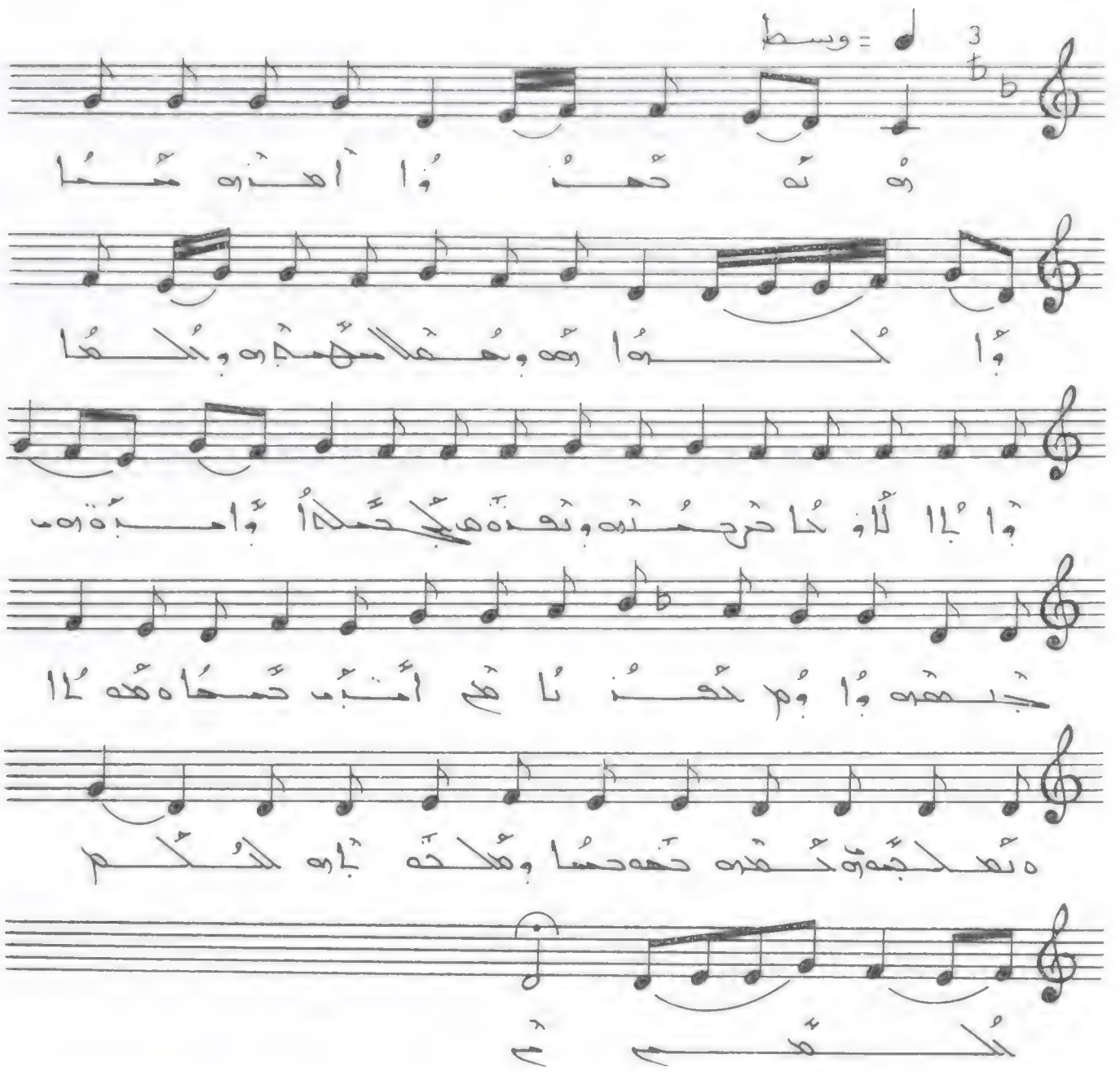

هَذَه حُدُوا أَهْدَه مُبا وُلَكُوا. هُه وحُقَا مِن مُبَاه وَلَكُوا. وَإِبَا لَا وَحَا حَرِحْمَتَه وَنَدَه هِي حَجَلَا وَامِبَّه هِي. جَبْعَه وَأَوْم حُدُنَا. هُم أَبَبُ حَمَا هُهَا ه نَعْلَجَه هِي حُهَه حَهَدَحَا وَمُلَحَه بَاه لَكُم الكُم كَلَمِس.

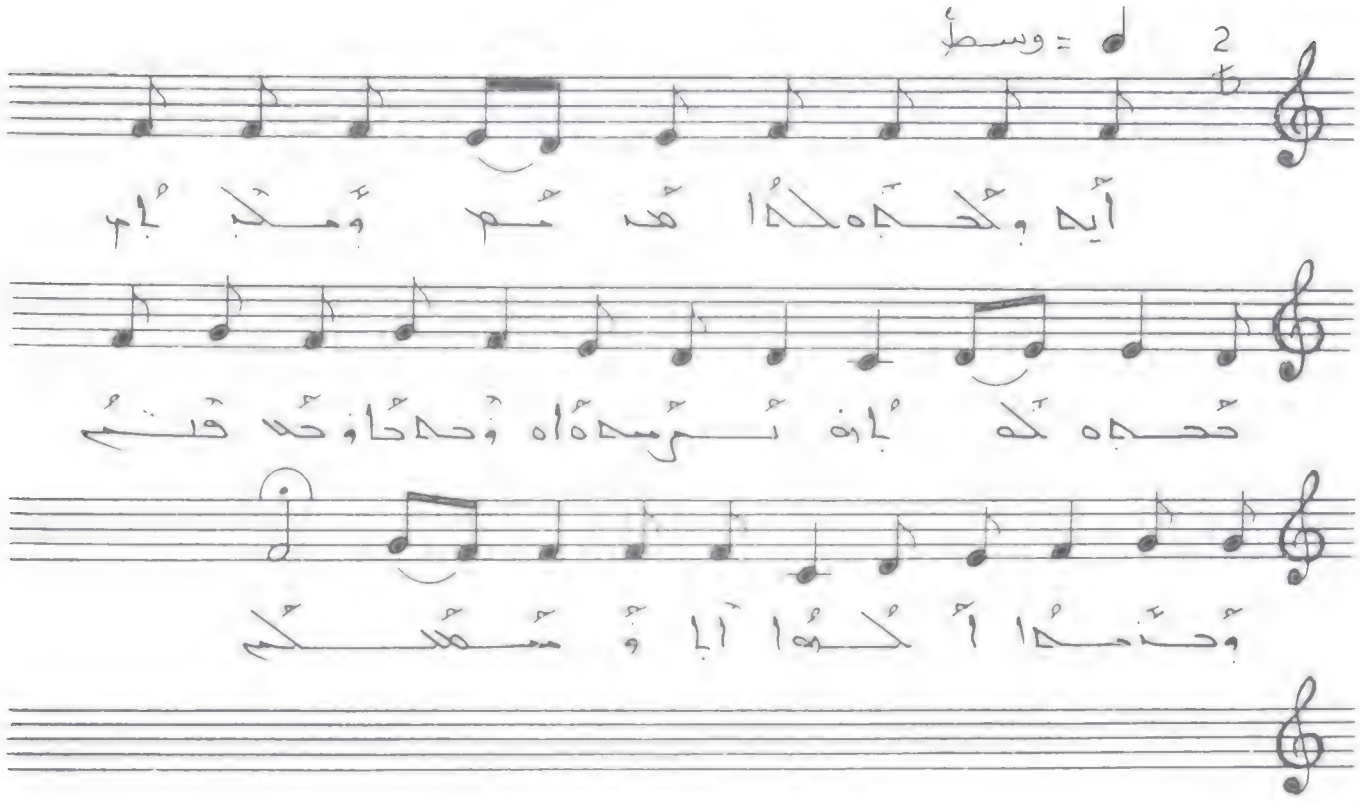

أيه وكحه لها هنم وبجباب كحه لها ترمه
ه أه وحه. حاوحلا فتم وحنما. كلها أ اوسمكلكم.

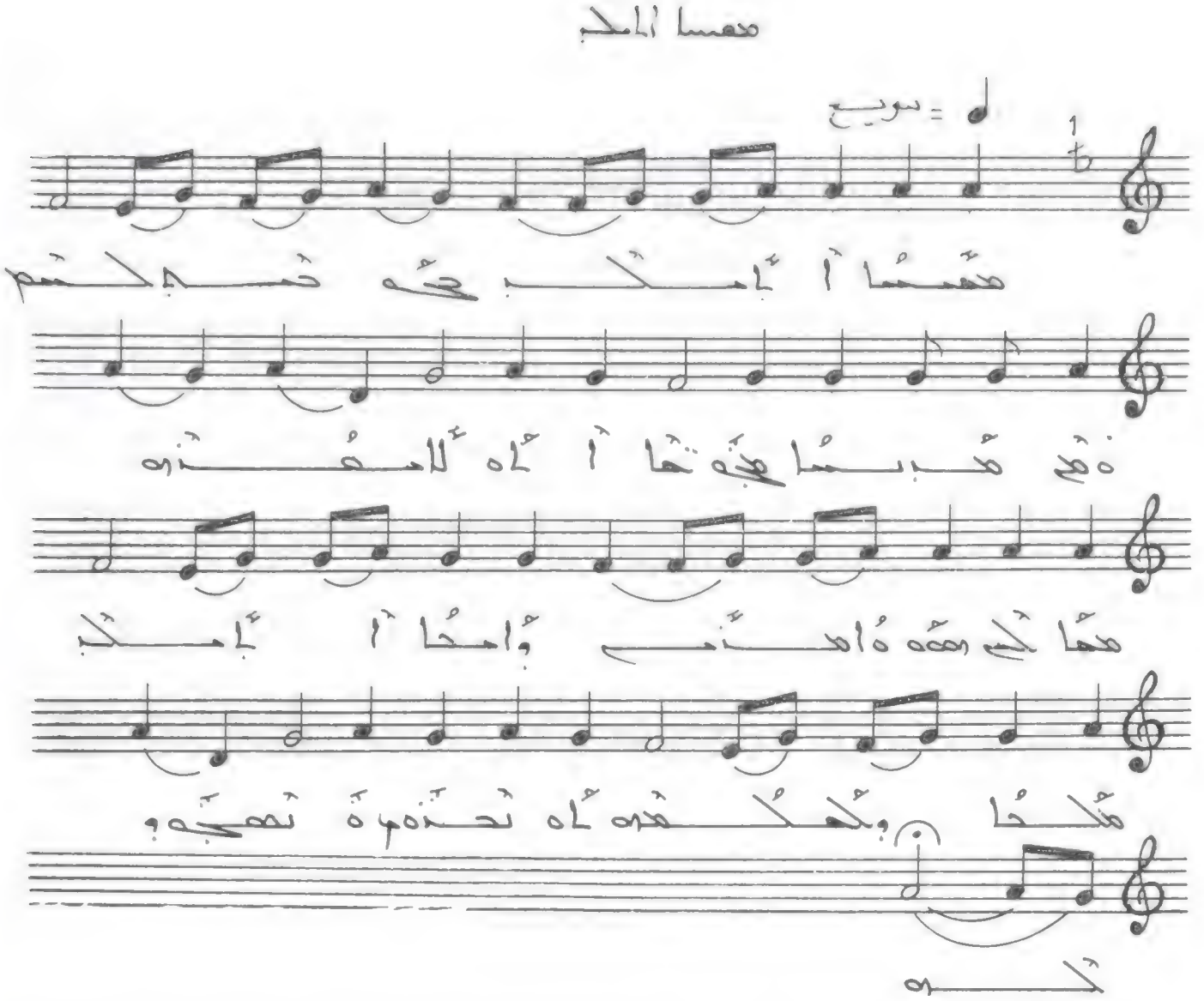

مهسا الملك حجه صبلحتم. ومن مدبسا مجنحا أباه
لامعذه محالحم رهه ؤامدنم. ؤامحا الملك مكحا
وكحكدره أه نحذمه نهجنه وكره.

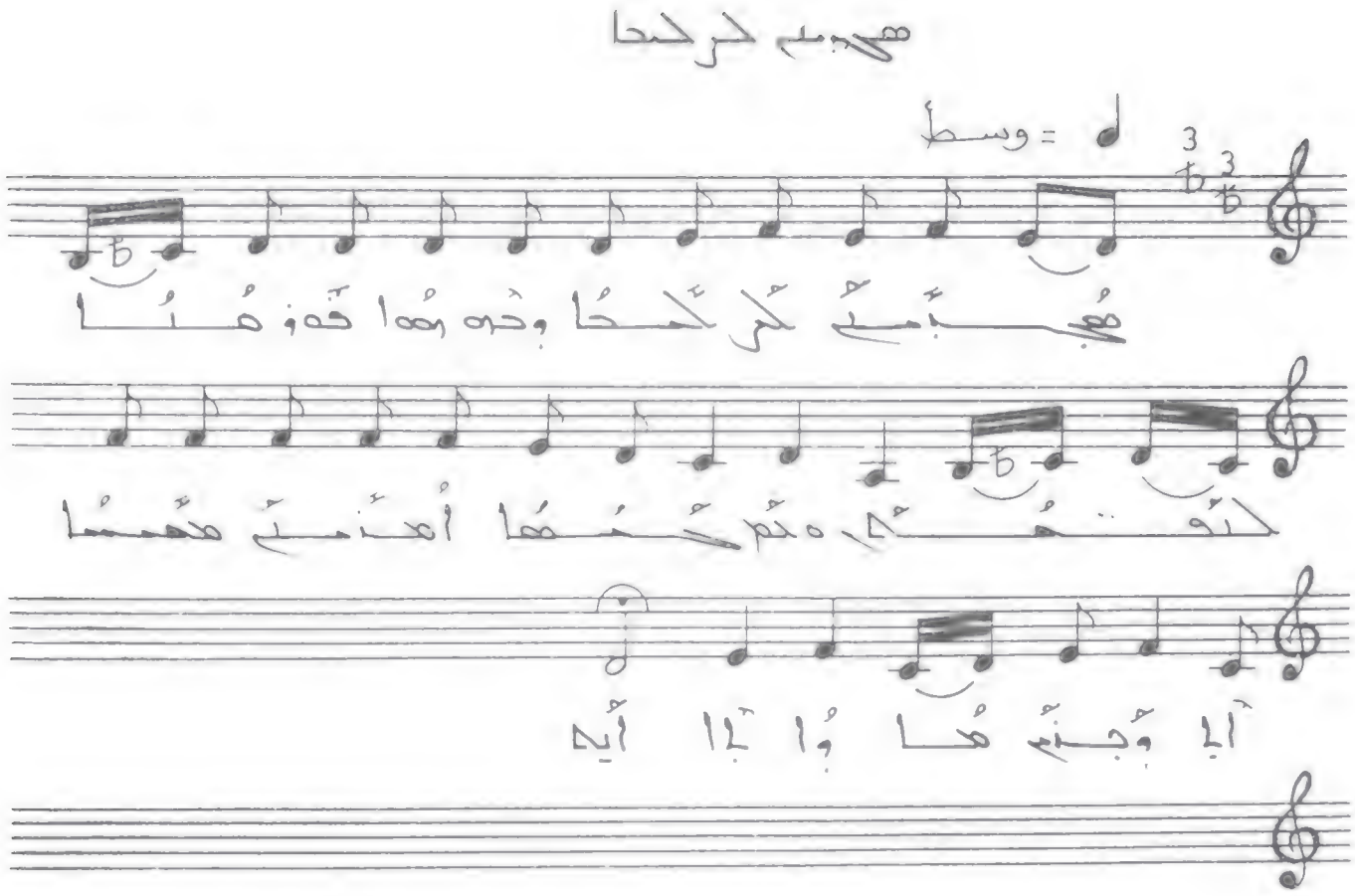

هُوَ بِمَ كُرِ لَجِحَا. وَذَرَهِمَا هَوَذَمَا لَتُقَهُمْ. ٥ مُكَم
حُمَمَا أُمَدَمَثِ. مَحِبَمَا أَبَا وَجَنَم هَا وَابَا أَيَه.

حم حنما

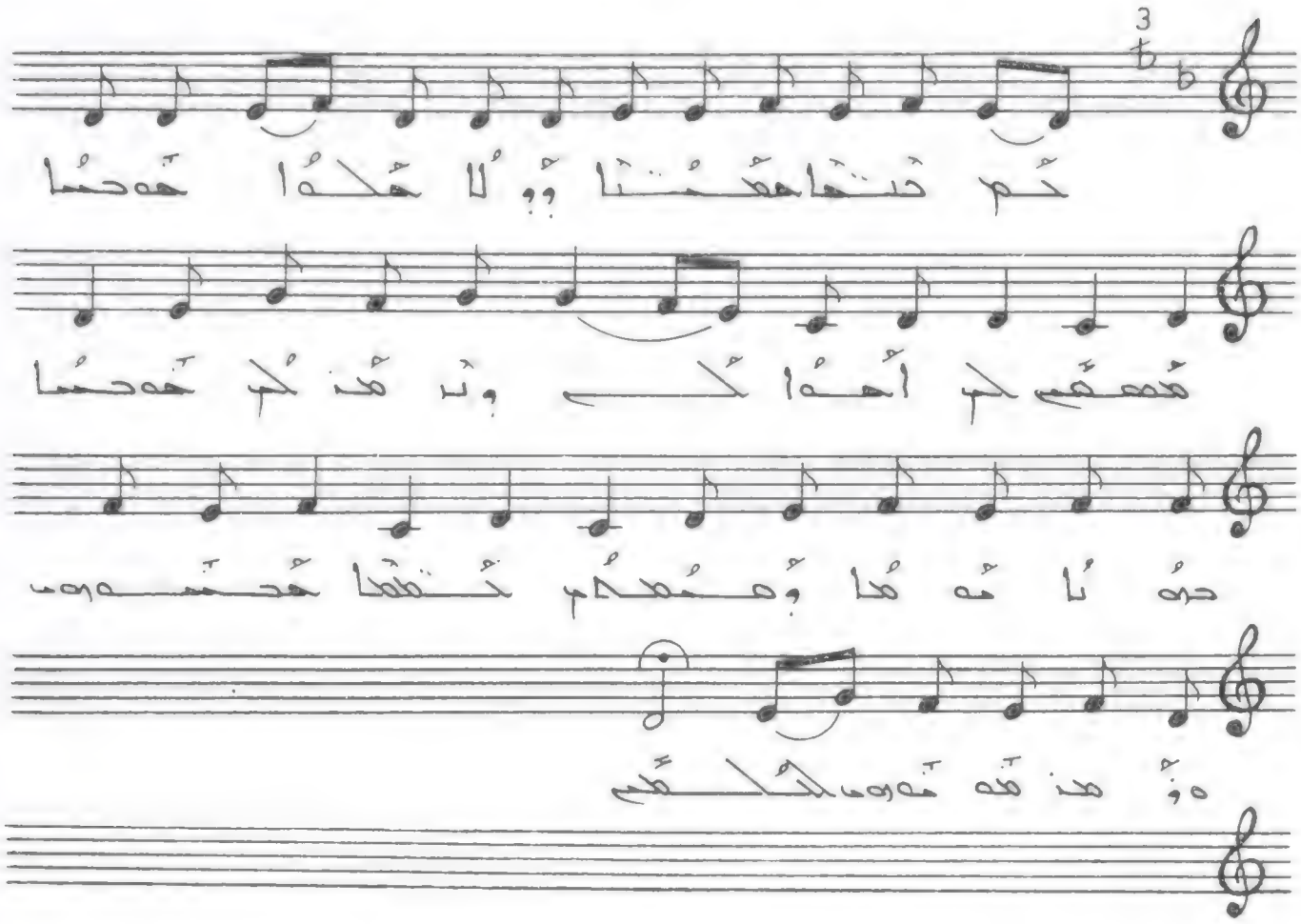

ܟܡ ܚܢܢܐ ܡܫܝܚܐ ܘܠܐ ܡܠܟܐ ܐܚܪܢܐ
ܡܫܝܚܐ ܠܟ ܐܚܐ ܠܟ ܘܢܛܪ ܡܢ ܟܡ ܐܚܪܢܐ
ܡܪܝ ܢܐ ܡܐ ܘܡܫܝܚܐ ܟܢܢܐ ܚܝܢܐ
ܘܐ ܡܢ ܡܪܝܡܠܟܐ

ܟܡ ܚܢܢܐ ܡܫܝܚܐ. ܘܠܐ ܡܠܟܐ ܐܚܪܢܐ ܡܫܝܚܐ ܠܟ.
ܐܚܐ ܠܟ ܘܢܛܪ ܡܢ ܟܡ ܐܚܪܢܐ ܡܪܝ ܢܐ ܡܐ ܘܡܫܝܚܐ.
ܟܢܢܐ ܚܝܢܐ ܘܐ ܡܢ ܡܪܝܡܠܟܐ ܠܥܠܡ ܥܠܡܝܢ.

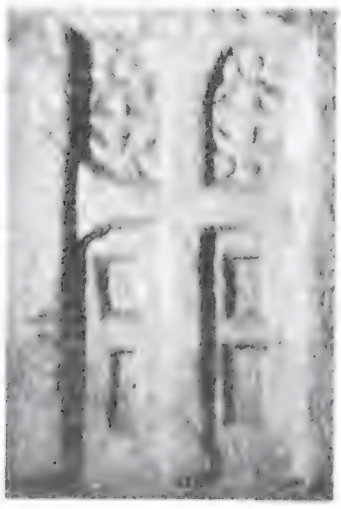

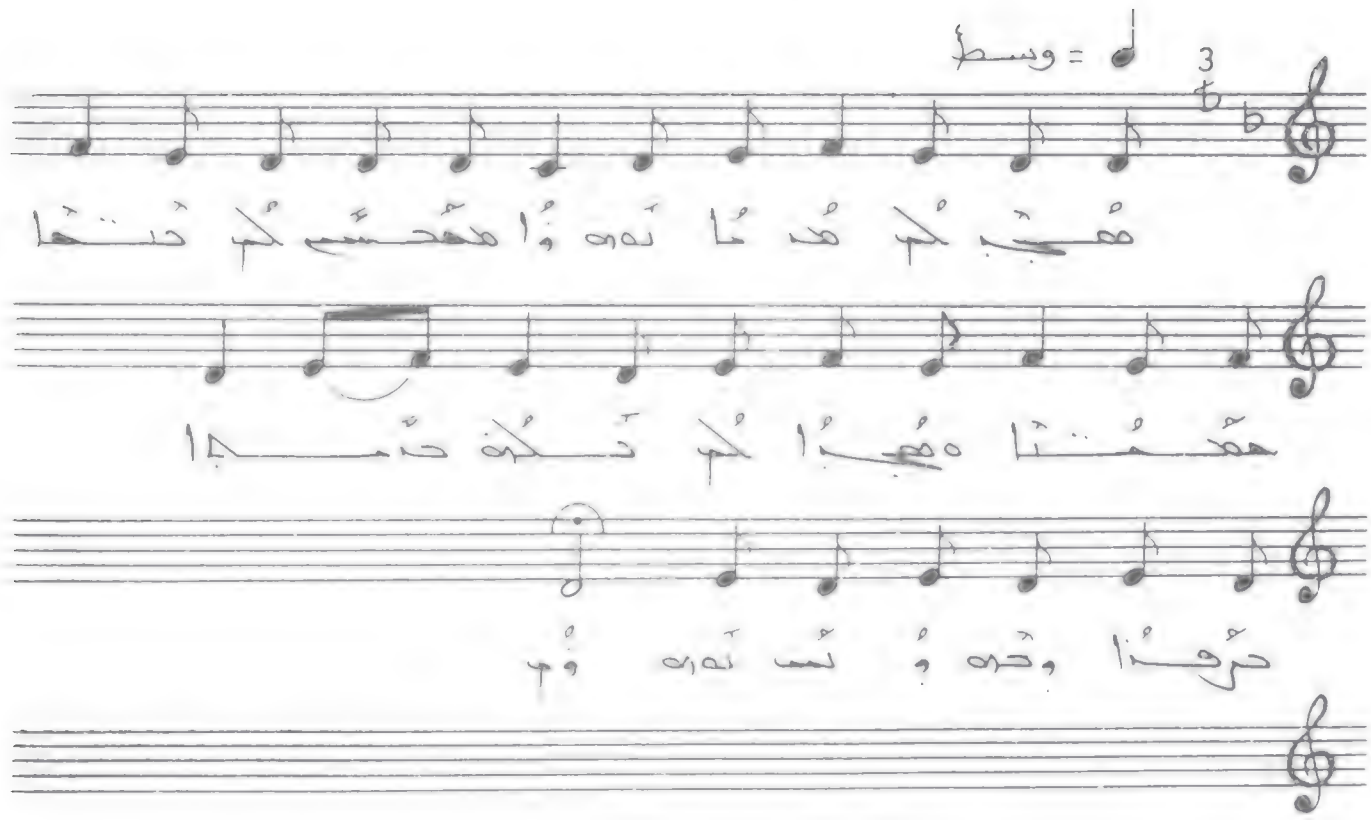

ܗܘܝܠܝ ܠܟ ܡܪܝܐ . ܡܫܝܚܐ ܠܟ ܬܢܝܚܐ . ܗܘܝܠܝ
ܠܟ ܡܠܟܐ ܕܥܠܡܐ . ܚܝܘܬܐ ܘܢܘܗܪܐ ܕܝܠܟ .

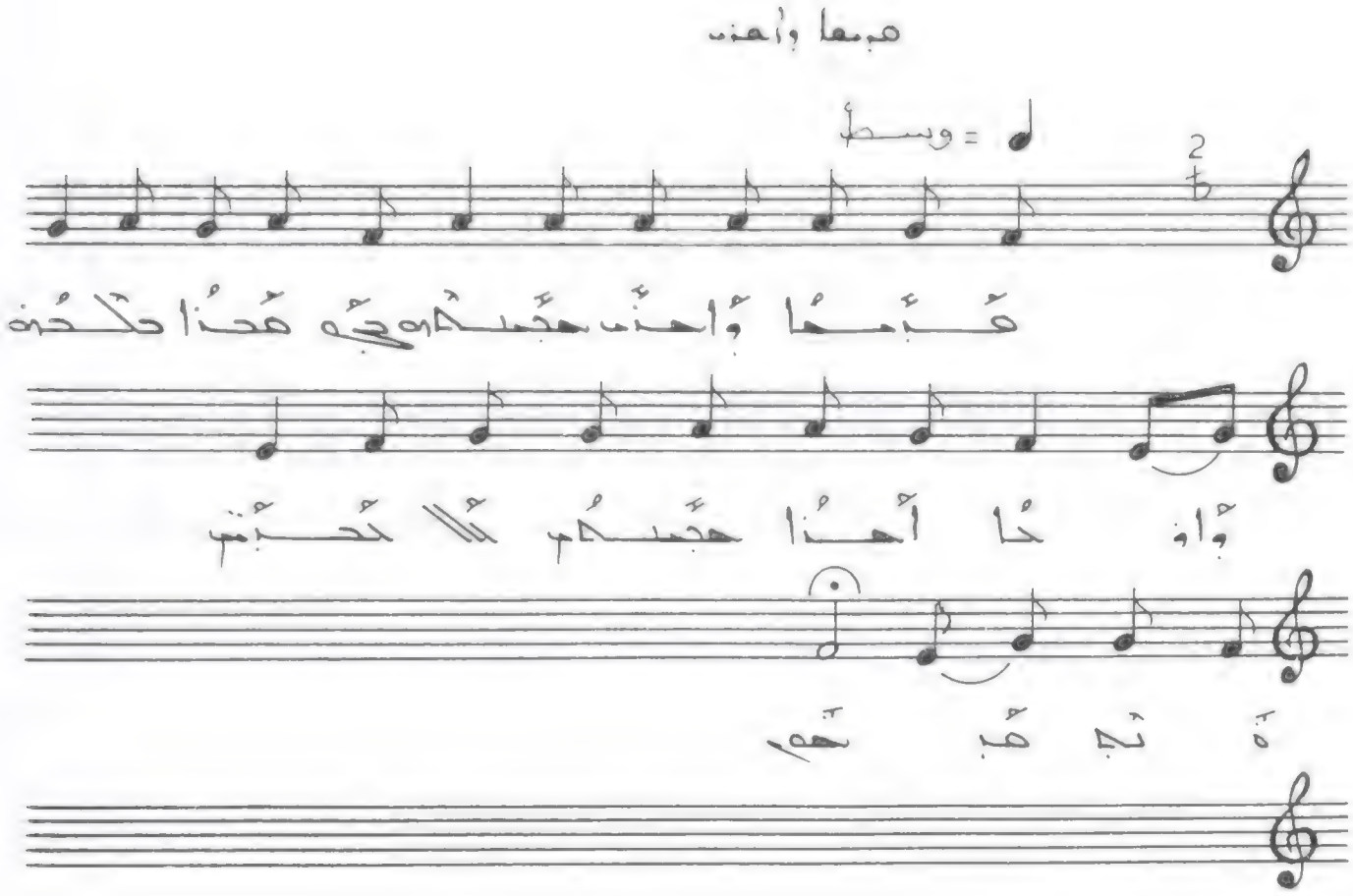

هبعا واحنا حبيكم . جه هذا حلاوة وافدا أحنا
حبيكم الا تحبوه تجا هبعهم .

حذا وهذا حمدحدا

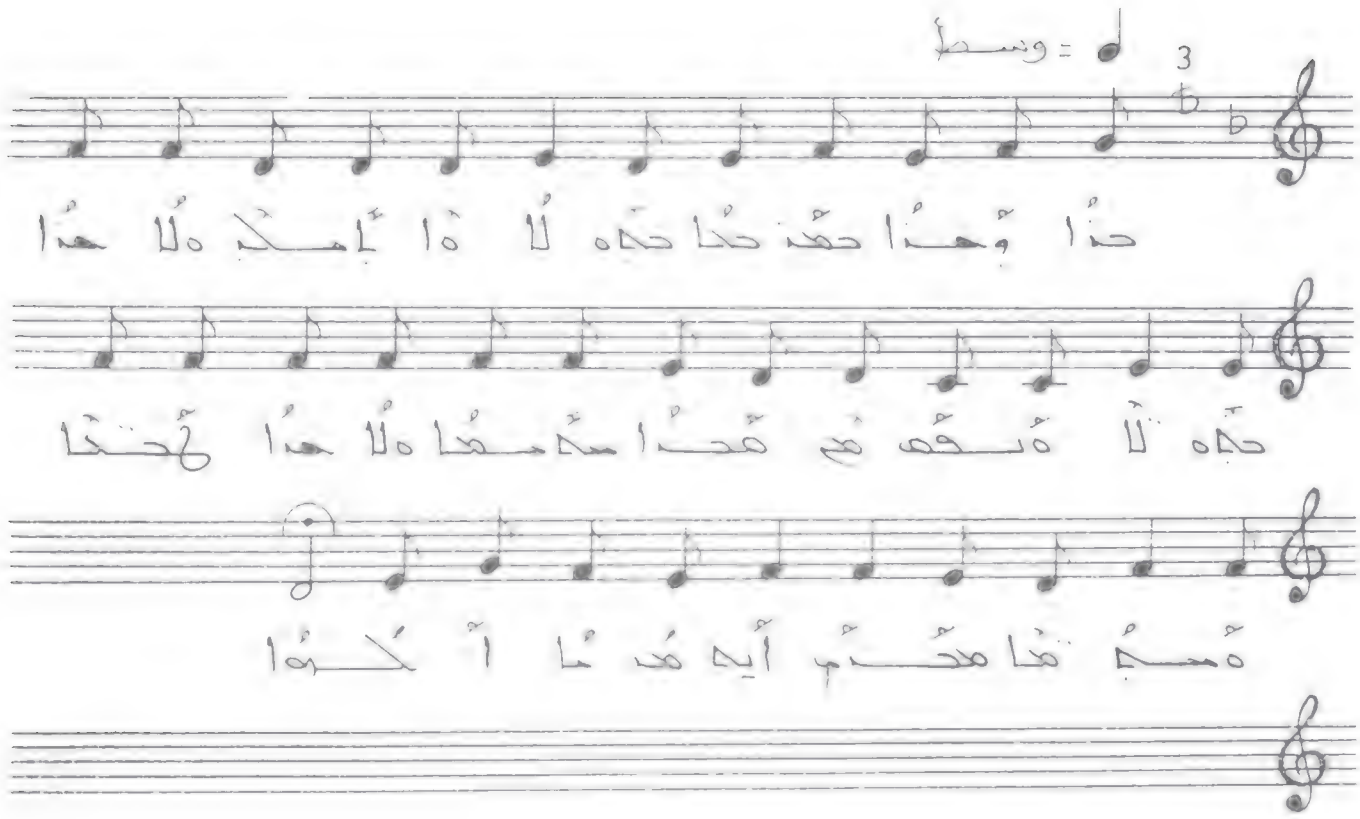

حذا وهذا حمدحدا حجه لا ةا ألمكه ولا حذا

حجه لا ةبحمه نم محذا سكمحا ولا حذا ةحتحا

ةسجه نما محتم أيه مد ما أ كنوا

حذا وهذا حمدحدا حجه لا . ةالمكه ولا هذا حجه لا .
ةبحمه نم محذا سكمحا . ولا هذا ةحتحا ةسكمحا .
محتم أيه مدما كنوا .

ܡܠܐܟܐ ܘܢܘܢܐ

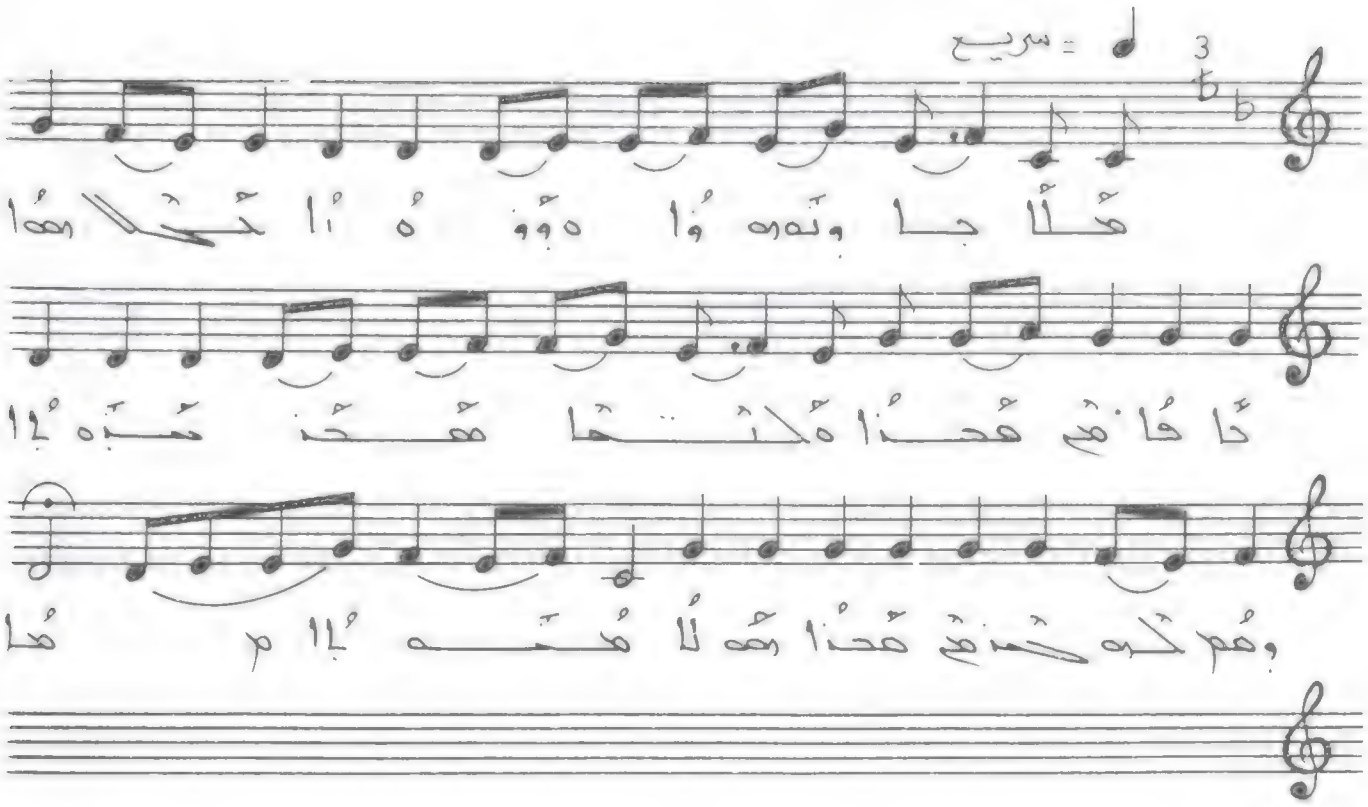

ܡܠܐܟܐ ܘܢܘܢܐ ܕܢܘܢܐ. ܟܠܗܘܢ ܐܝܟ ܡܠܐܟܐ ܕܐܠܗܐ. ܐܝܟ ܕܢܘܢܐ ܕܢܘܢܐ. ܘܟܠܗܘܢ ܐܝܟ ܡܠܐܟܐ ܕܐܠܗܐ.

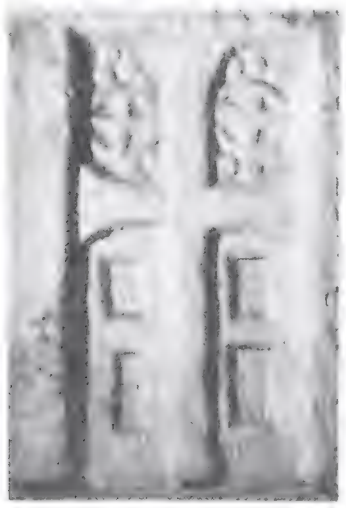

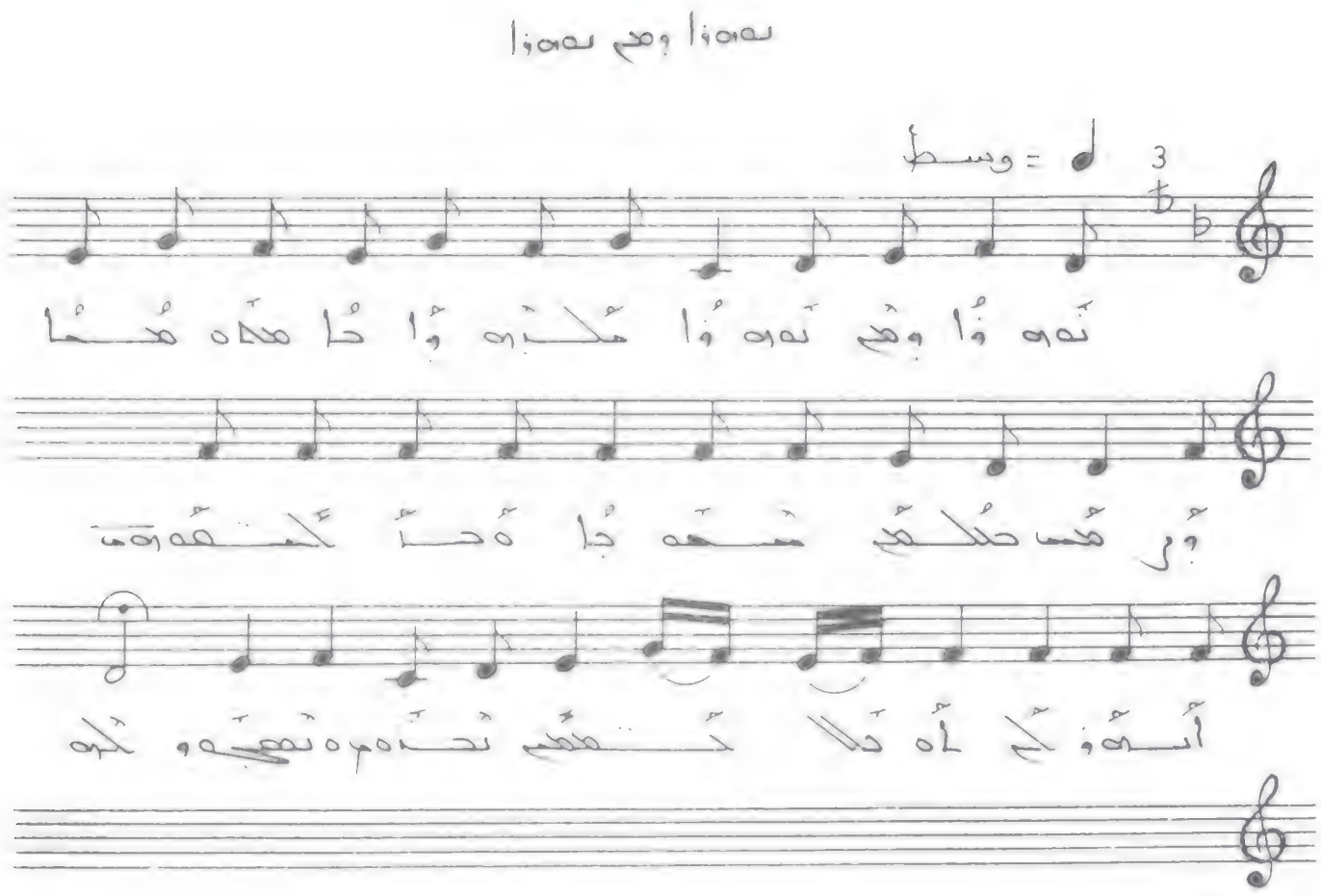

ܡܪܝܡ ܘܡܪܬܐ ܡܬܪܝܢ ܘܐܚܕܐ ܡܫܝܚܐ ܕܡܪܝܡ ܐܡܗ ܕܝܫܘܥ ܡܫܝܚܐ. ܐܝܟ ܕܐܝܬܝܗ ܒܫܡܝܐ ܗܟܢܐ ܐܝܬܝܗ ܒܐܪܥܐ.

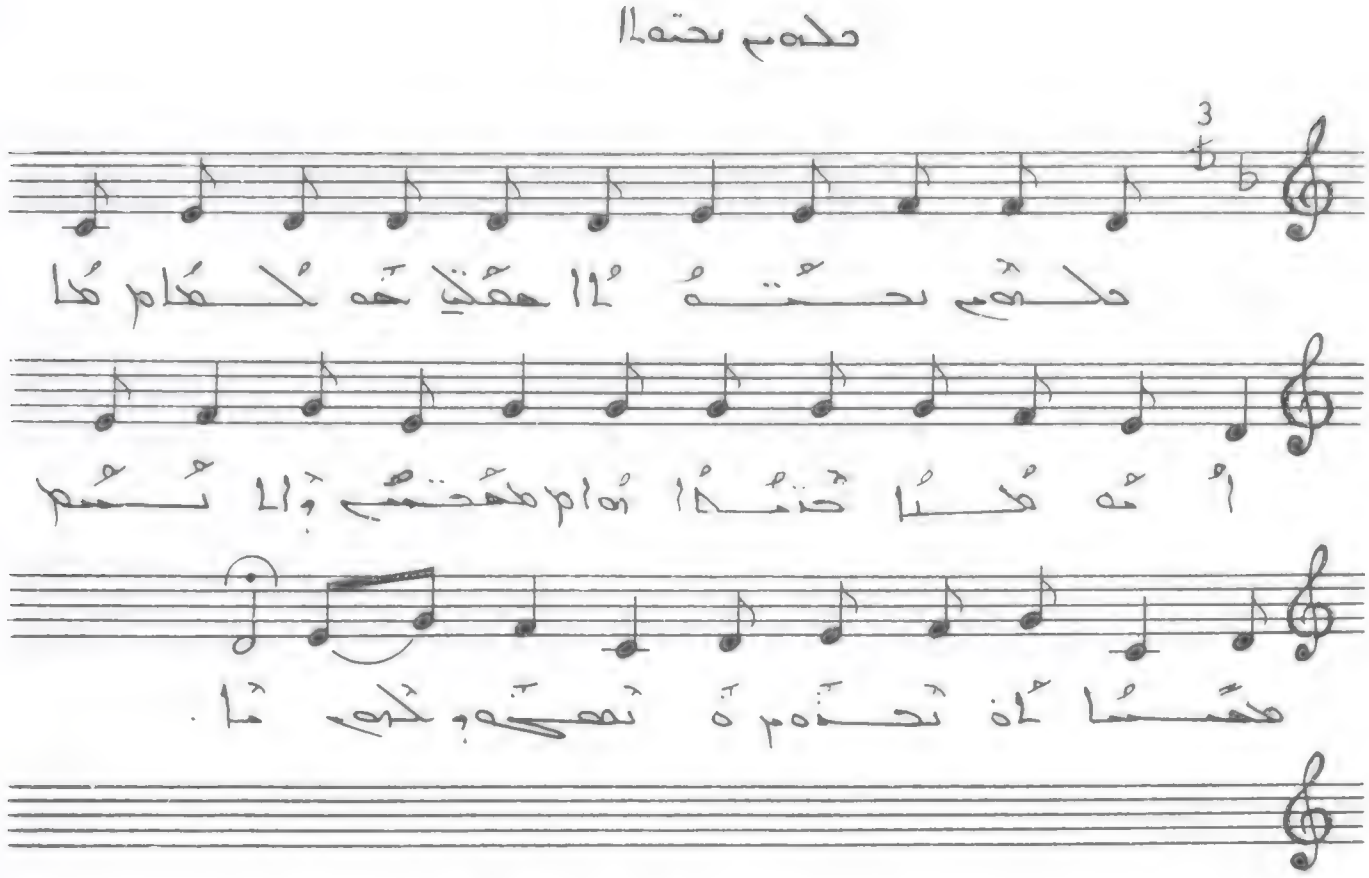

ܡܪܝܡ ܒܬܘܠܬܐ ܕܐܠܗܐ ܗܘܬ ܠܗ ܒܪܐ ܡܫܝܚܐ
ܘܐܦ ܗܢܐ ܬܢܝܢܐ ܡܪܝܡ ܕܐܬܝܠܕ ܒܠܐ ܙܪܥܐ
ܡܫܝܚܐ ܠܐ ܬܢܝܢ ܗܘܐ ܐܠܐ ܚܕ ܒܪܝܬܐ ܗܘ .

ܡܪܝܡ ܒܬܘܠܬܐ ܕܐܠܗܐ ܗܘܬ ܠܗ . ܗܘ ܗܢܐ ܬܢܝܢܐ ܗܘ
ܡܫܝܚܐ ܘܐܦܠܘ ܡܫܝܚܐ . ܠܐ ܬܢܝܢ ܗܘܐ ܐܠܐ ܚܕ ܒܪܝܬܐ .

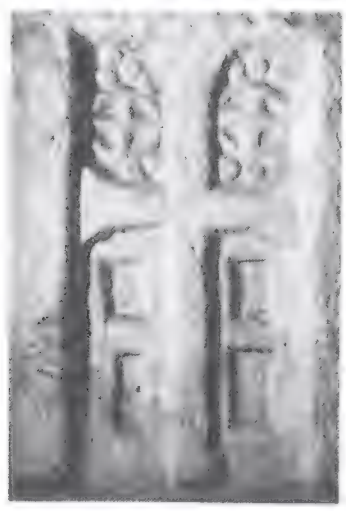

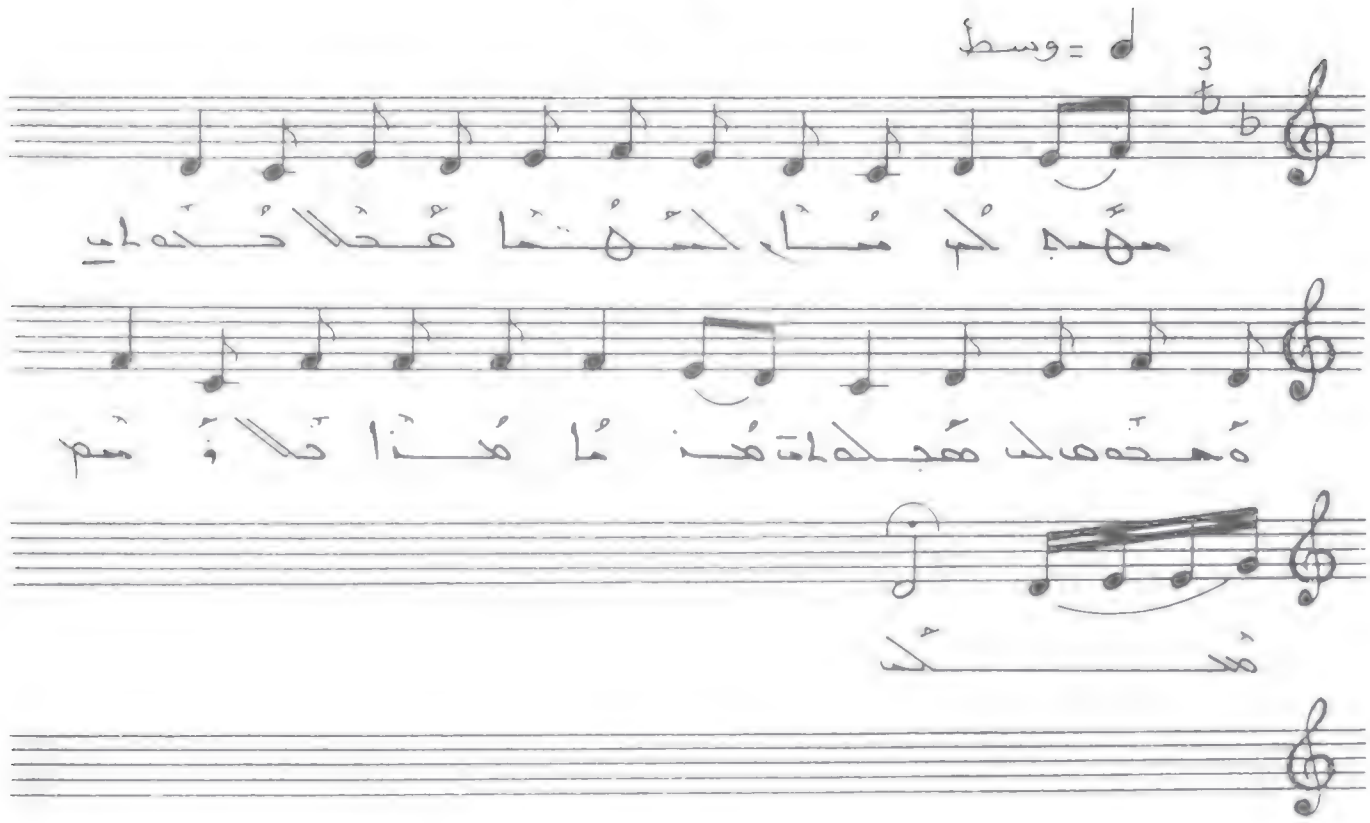

سهم لم مُا لمشهُتا مُحلا حُدهاي مُحدهه
لم هُجلهاي هُذما هُذا حلا وُمشكم .

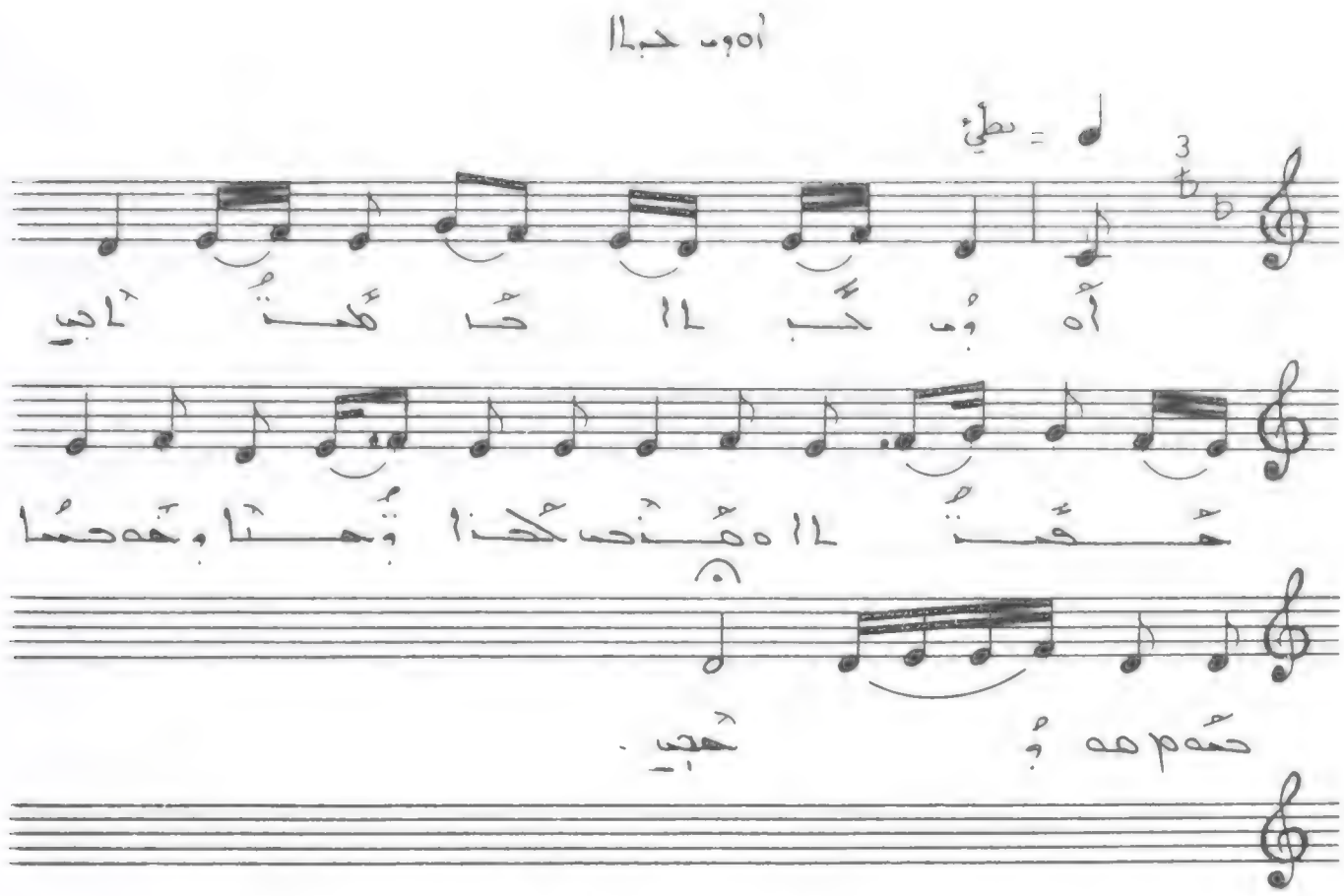

أَوُب حَبِلا حَمتَابِي حُمتَلا ٥ هَذِي كُحذا
وُختا وحَدحُما حُمم هَوُحَبِي .

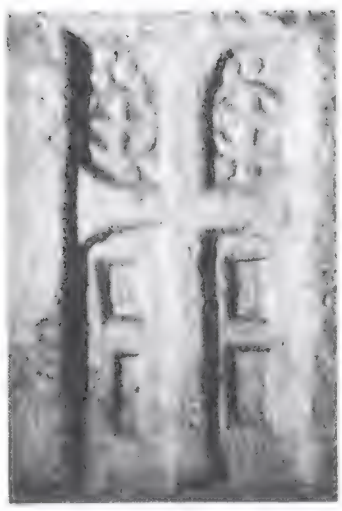

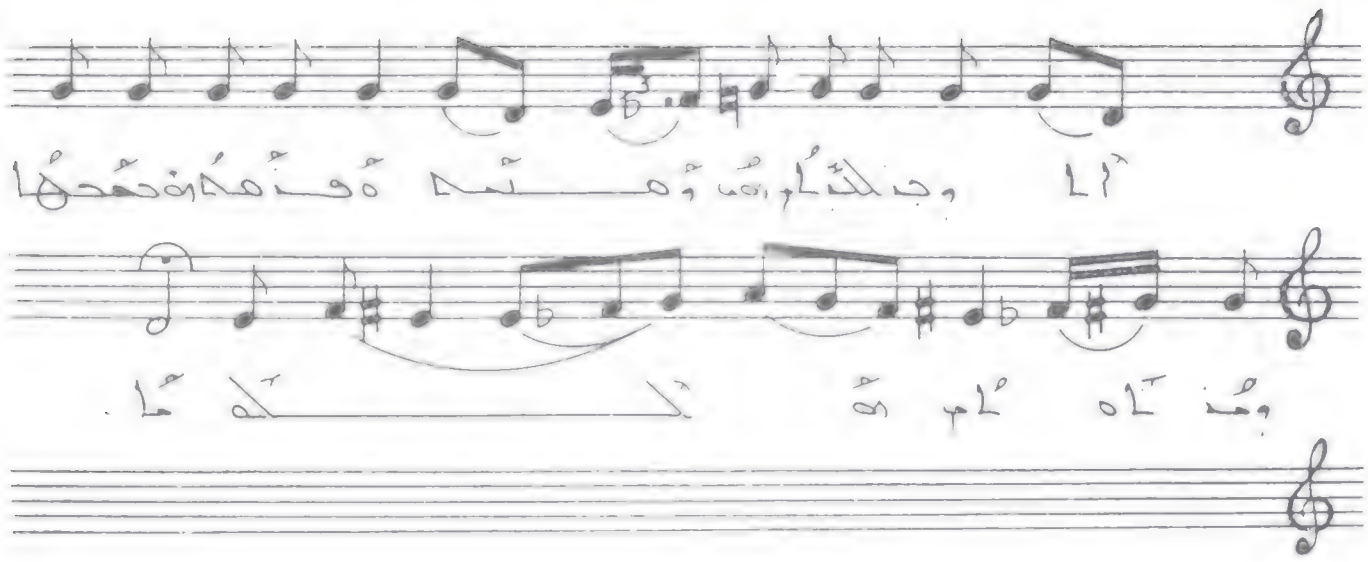

آلاوجن لكبام هُم وُمنه ةُفنهُان حمحُها
وُمنهلُام هُكلحُما .

ܒܫ ܚܢܢܐ

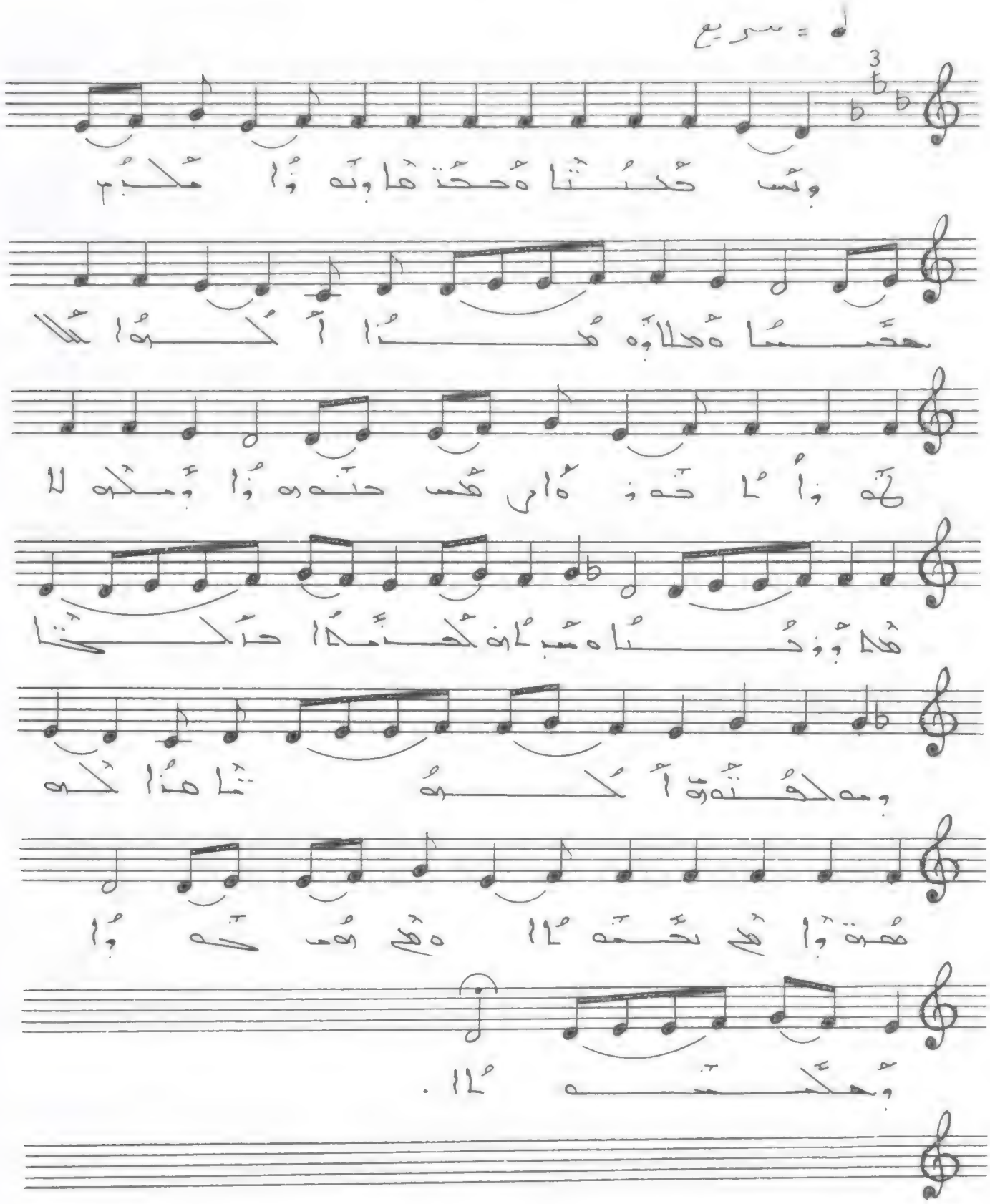

ܒܫ ܚܢܢܐ ܐܚܬܐ ܒܝܬ ܡܠܟܐ
ܚܫܝܢܐ ܐܠܗܐ ܗܢܐ ܐܝܟ ܐܢܬܘܢ ܐܠܗܐ
ܕܐܝ ܕܐܝ ܬܗܘ ܥܡܝ ܚܫܘܟ ܕܐܝ ܐܡܬܟ ܠܐ
ܗܠܝܢ ܕܚܢܢܐ ܡܒܪܟ ܠܚܢܢܐ ܚܠܝܢܐ
ܘܡܠܟܘܬܟ ܐܢܬܘܢ ܗܢܐ ܟܠܗ
ܡܫܬܘܕܥ ܐܢܬ ܠܐܠܗ ܕܗܘ ܗܘܐ ܟܠ
ܐܡܬܟ ܠܐܠܗ .

ܒܫ ܚܢܢܐ ܐܚܬܐ ܒܝܬ ܡܠܟܐ ܚܫܝܢܐ ܐܠܗܐ
ܗܢܐ ܐܝܟ ܐܢܬܘܢ ܐܠܗܐ ܕܐܝ ܕܐܝ ܬܗܘ ܥܡܝ
ܚܫܘܟ ܕܐܝ ܐܡܬܟ ܠܐ ܗܠܝܢ ܕܚܢܢܐ ܡܒܪܟ
ܠܚܢܢܐ ܚܠܝܢܐ ܘܡܠܟܘܬܟ ܐܢܬܘܢ ܗܢܐ ܟܠܗ
ܡܫܬܘܕܥ ܐܢܬ ܠܐܠܗ ܕܗܘ ܗܘܐ ܟܠ
ܐܡܬܟ ܠܐܠܗ .

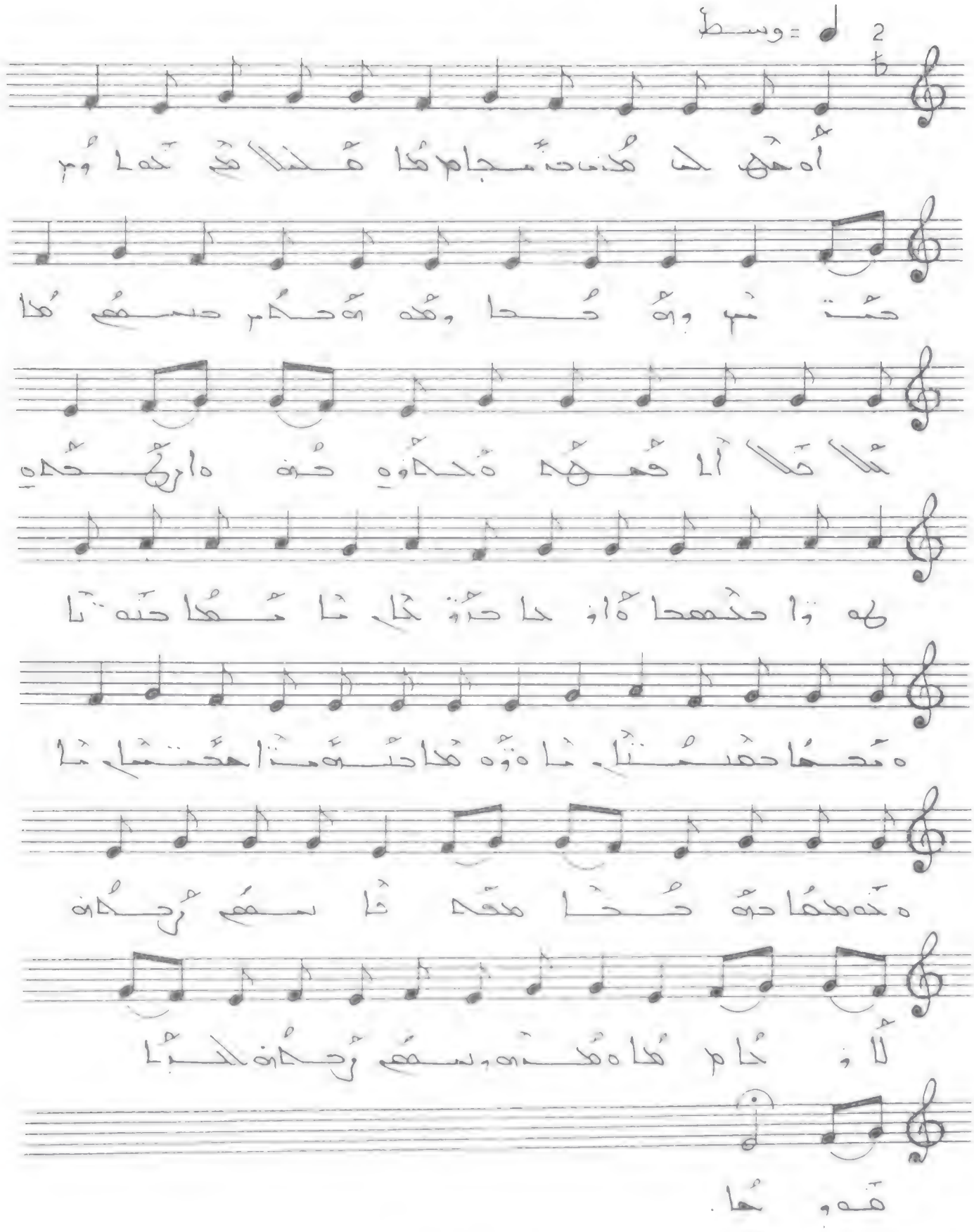

أوهق لا هُذ حذجا هُملاهِ حولم حُتم
وهُحا وهُوحلم صمِ هُلا أا هُهُد هُدُوِ
هُذ هُرهُحدِ هوُا حُمحا هُوحا حُوحا هُما
حوُتا هُمحا حُمسُتا هُوهُا حُوهُتا حُحتما
هُحمحا حُوهُحا هُحُدتا سمِ رُحُذ لُوحُا
هُذُه وسمِ رُحُذ لُحبُا هُوحا .

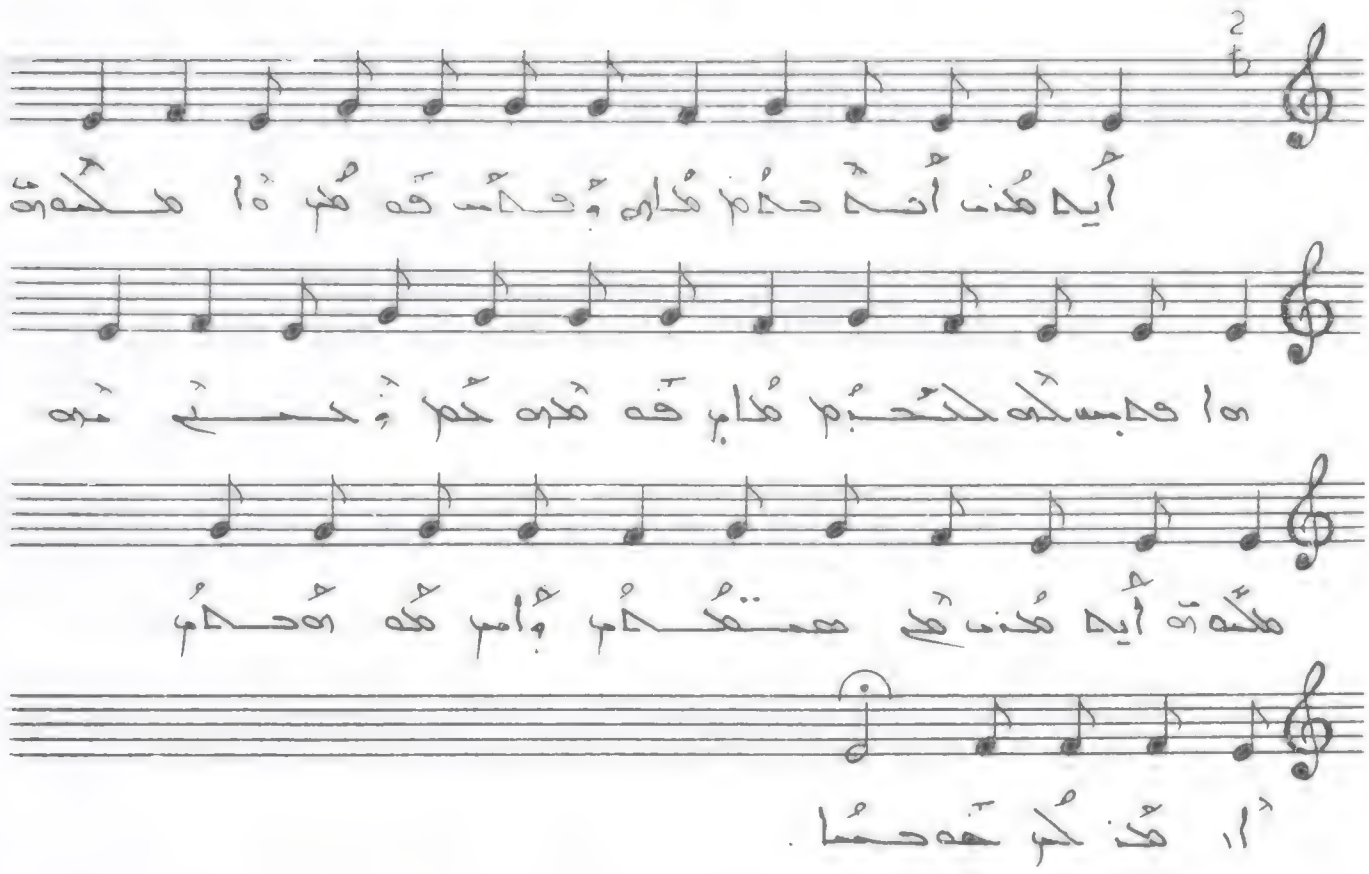

ܐܝܟܡܐ ܐܬܝܬܝܢ ܒܫܡܝܐ ܘܥܠ ܐܪܥܐ ܡܠܟܘܬܐ
ܘܫܘܠܛܢܐ ܕܥܠܡܐ ܕܝܠܟ ܗܘ ܡܠܟܘܬܐ
ܐܝܟܡܐ ܕܡܫܝܚܐ ܕܝܠܝ ܗܘ ܫܘܠܛܢܐ ܕܥܠܡܐ
ܐ ܕܠܥܠܡ ܥܠܡܝܐ .

ܐܝܟܡܐ ܐܬܝܬܝܢ ܒܫܡܝܐ ܘܥܠ ܐܪܥܐ ܡܠܟܘܬܐ ܘܫܘܠܛܢܐ ܕܥܠܡܐ ܕܝܠܟ ܗܘ ܡܠܟܘܬܐ ܐܝܟܡܐ ܕܡܫܝܚܐ ܕܝܠܝ ܗܘ ܫܘܠܛܢܐ ܕܥܠܡܐ ܐ ܕܠܥܠܡ ܥܠܡܝܐ .

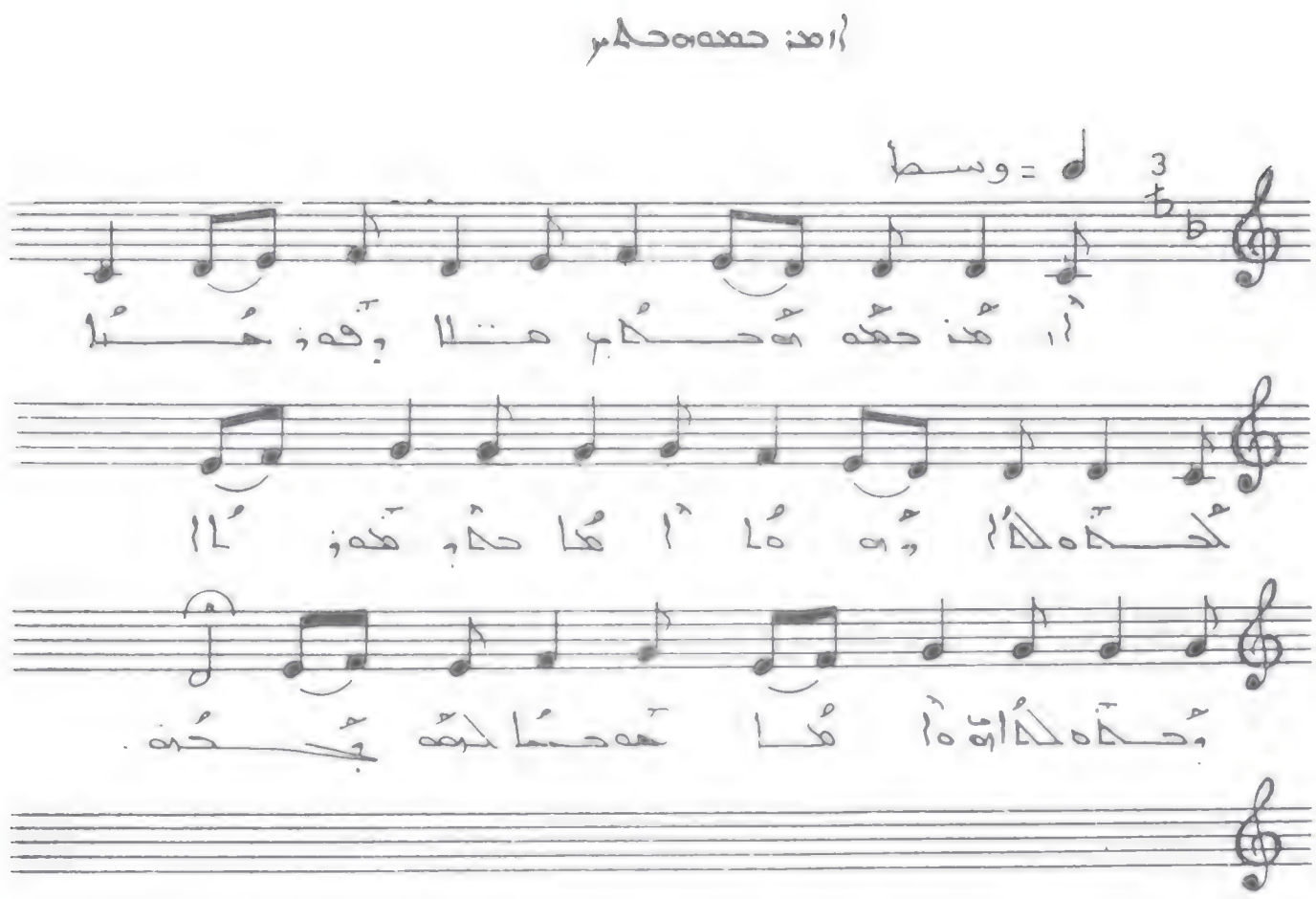

آمَن حمَّه‌وَحمُر مُنَّا وحونمُا كحمكمُا وَهمُا
آمُا حمُبمونُا وَحمكمُاه ماُمُا همحمُا كمَّه
بُحمُنه .

استحقاقا

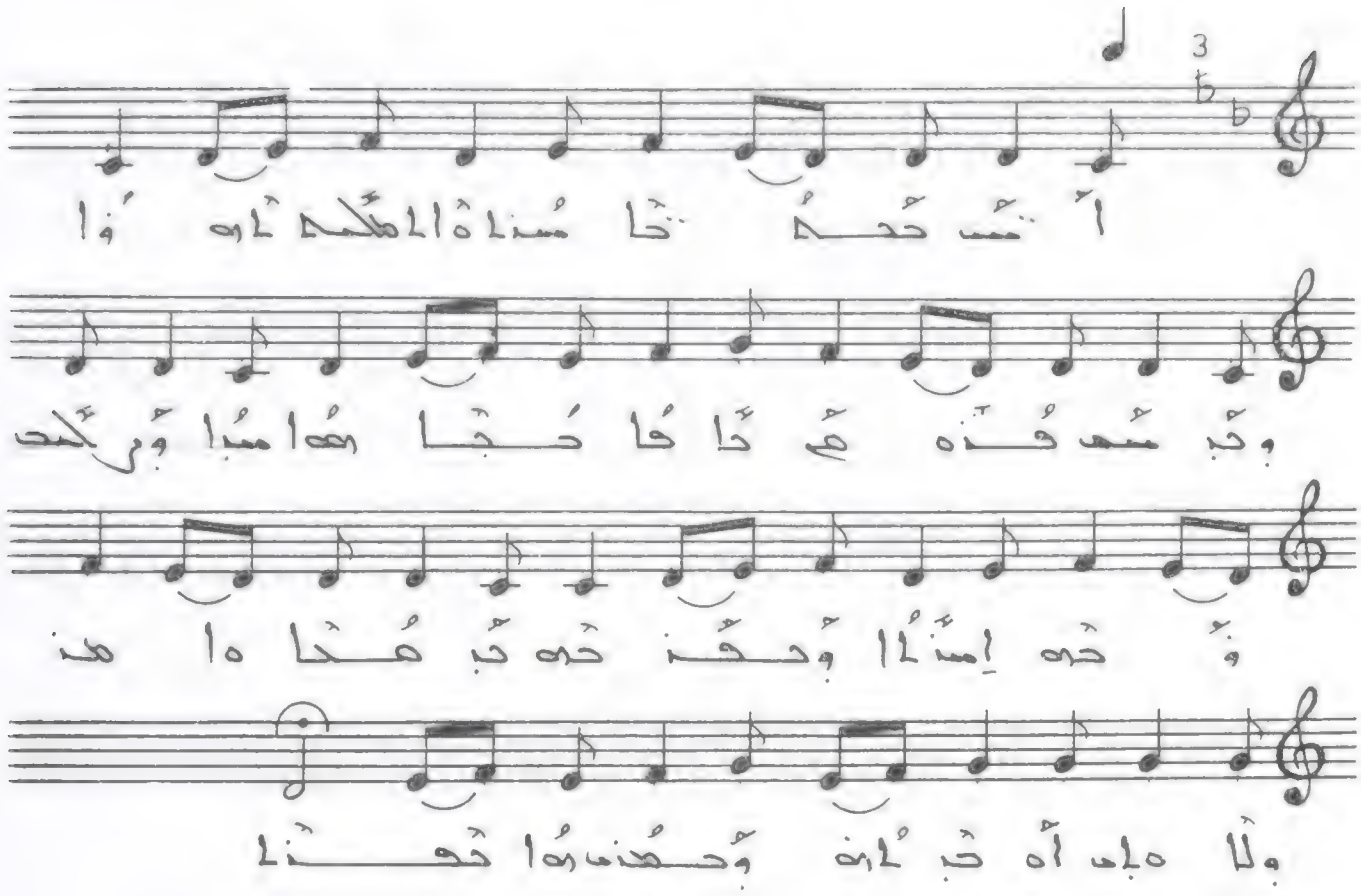

أُمَّتْ حَحَقَّا مَنَا وَالْمَلَكَ آمَوْا وَجَّمْعَ قَنَّهُمْ
حَأَفَا حُجَا مِهَا مَبَاوُرِكَ وَحَمَ إِمَّنَّا وَحَقَّ حَمَ
جَّ هَدَا وَامَّذَ وَلَاهُمَا أَهْجَانَ وَحَهَذَ مَا حَقَّا .

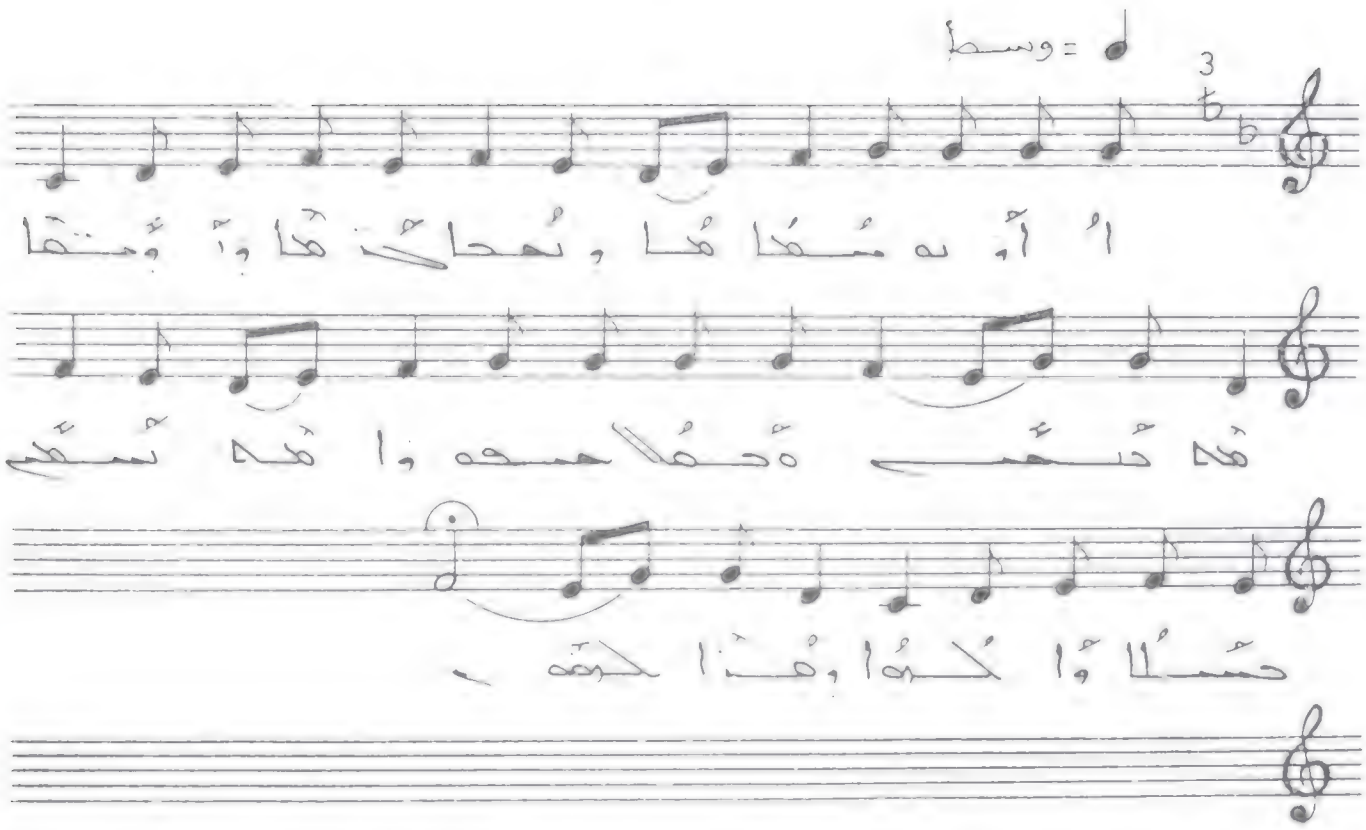
وسط =

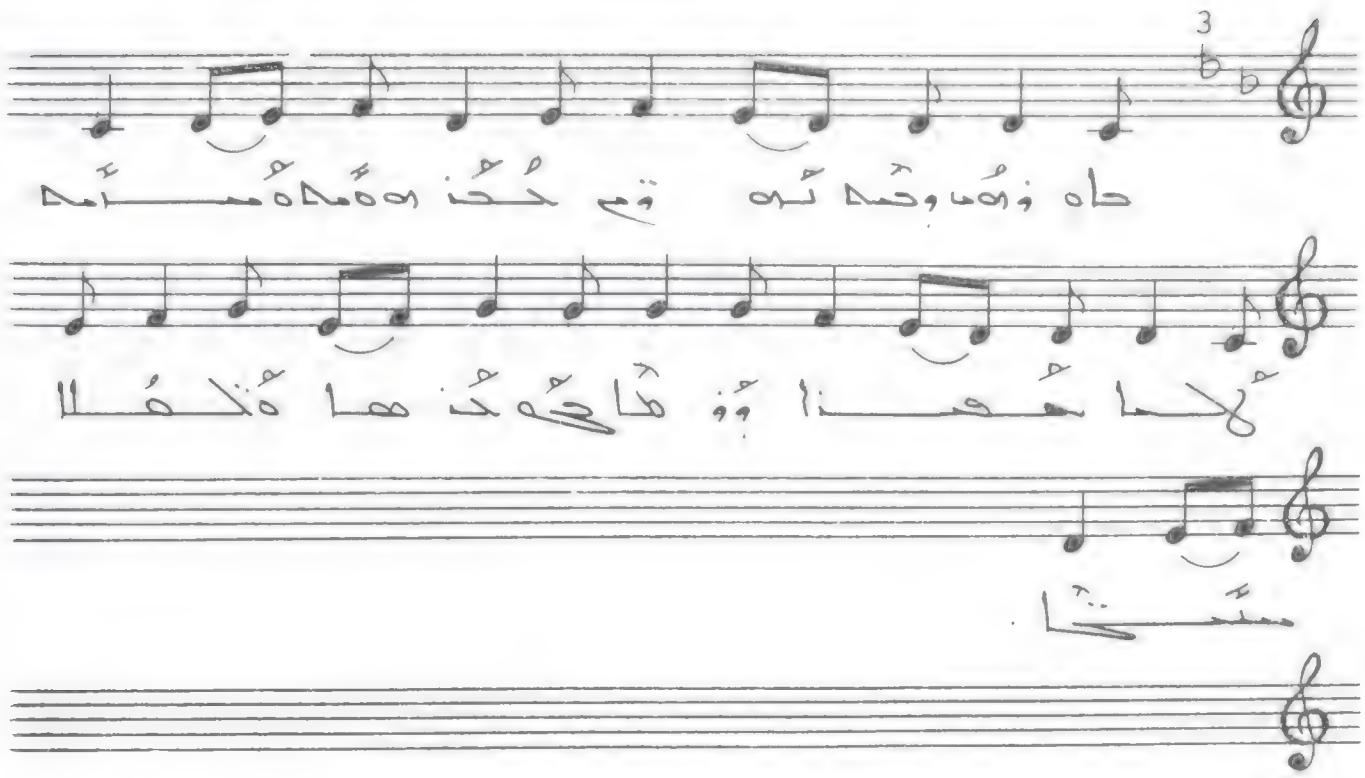

ܚܕܘܢܝܐ ܘܚܕ ܬܪܥܐ ܚܙܢܗܘܢ ܐܡܪܗ ܠܐܡܐ
ܚܡܢܐ ܒܘܢܝܐ ܚܕ ܚܙܢܗ ܐܬܟܠܐ ܣܝܡܐ .

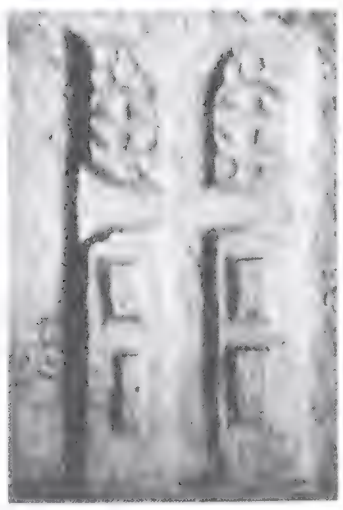

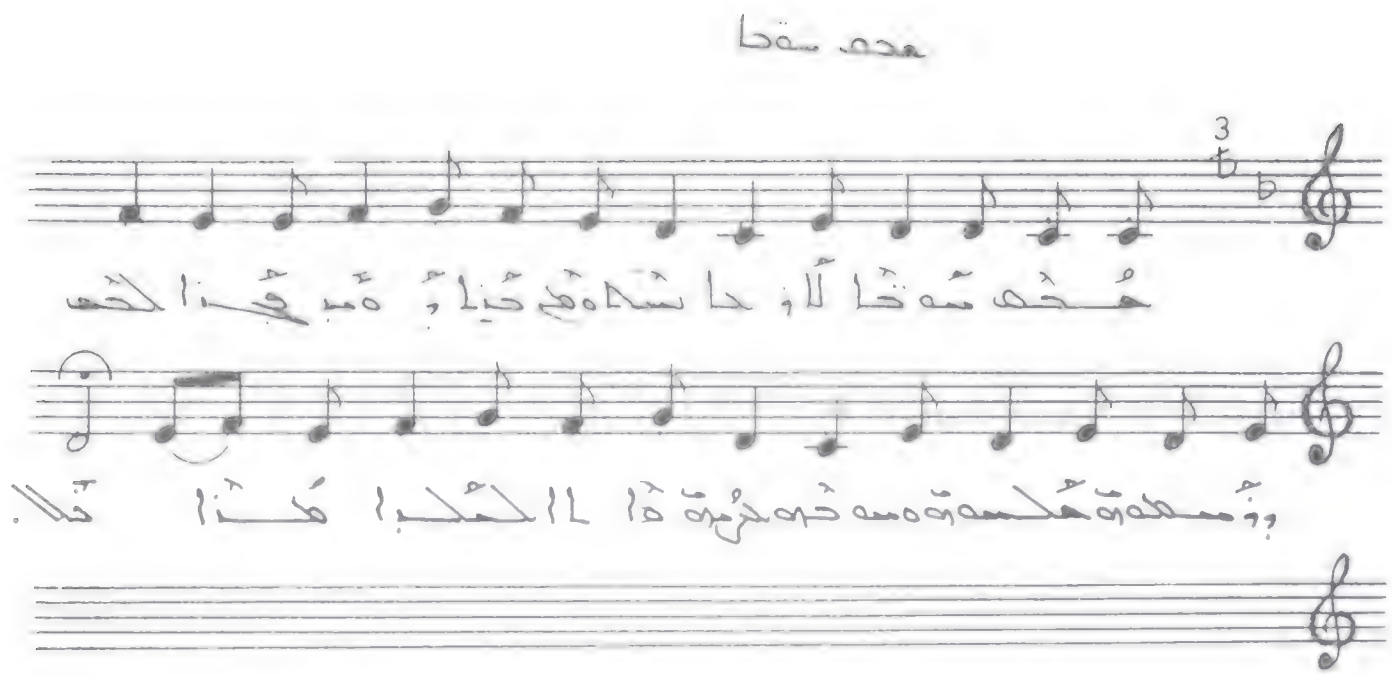

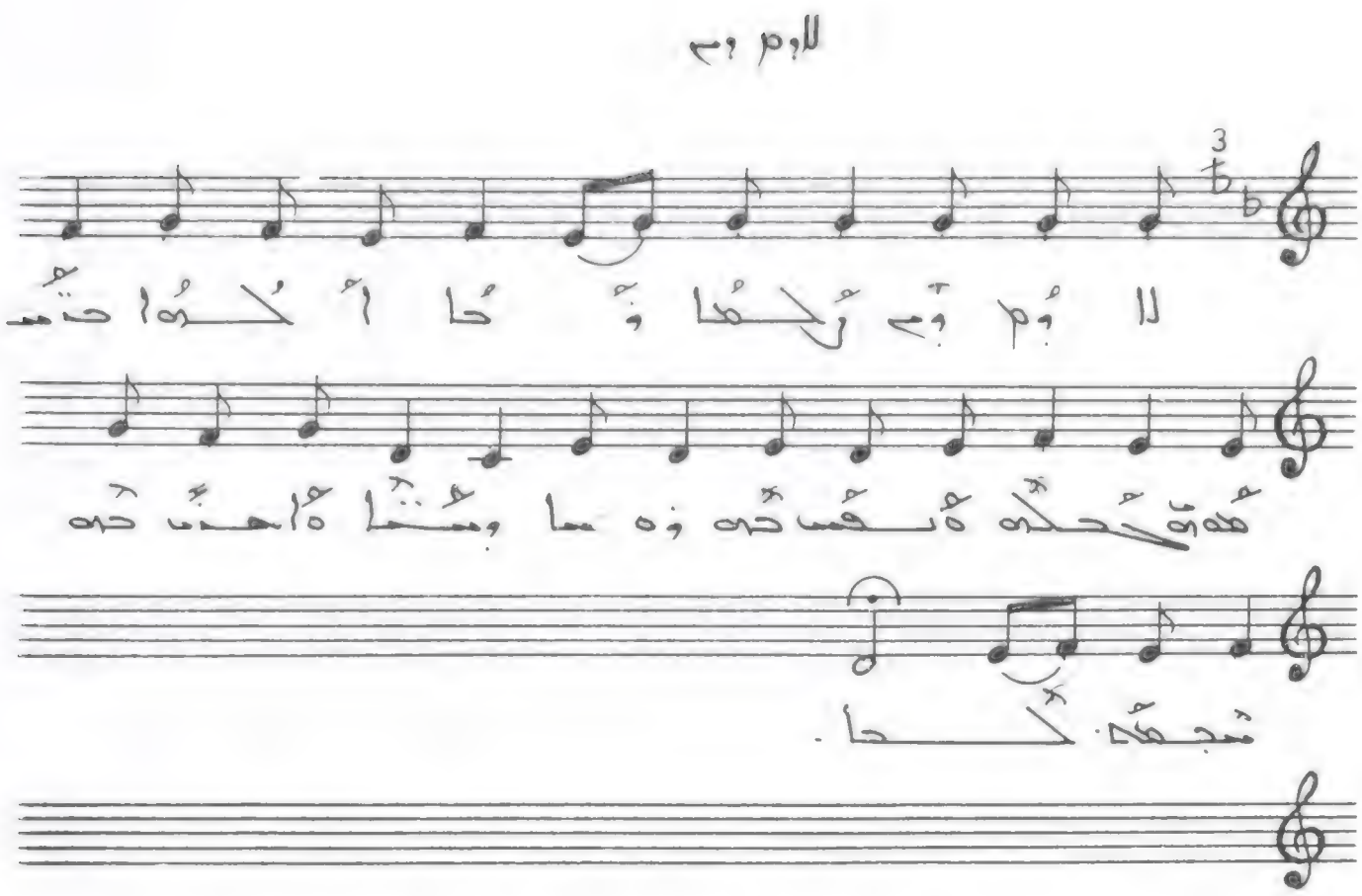

لاوم وے رلحما وُحا اُلحوا حتمعه
ەنعس حه وەما وىمتما ەاحن حه مجمعه لحا.

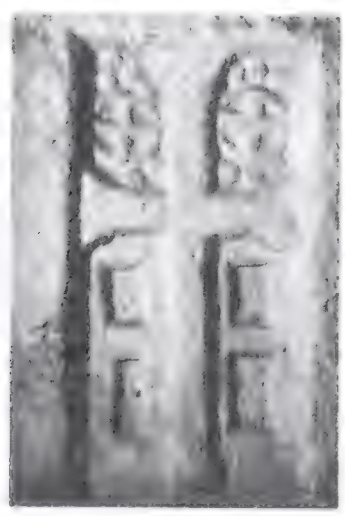

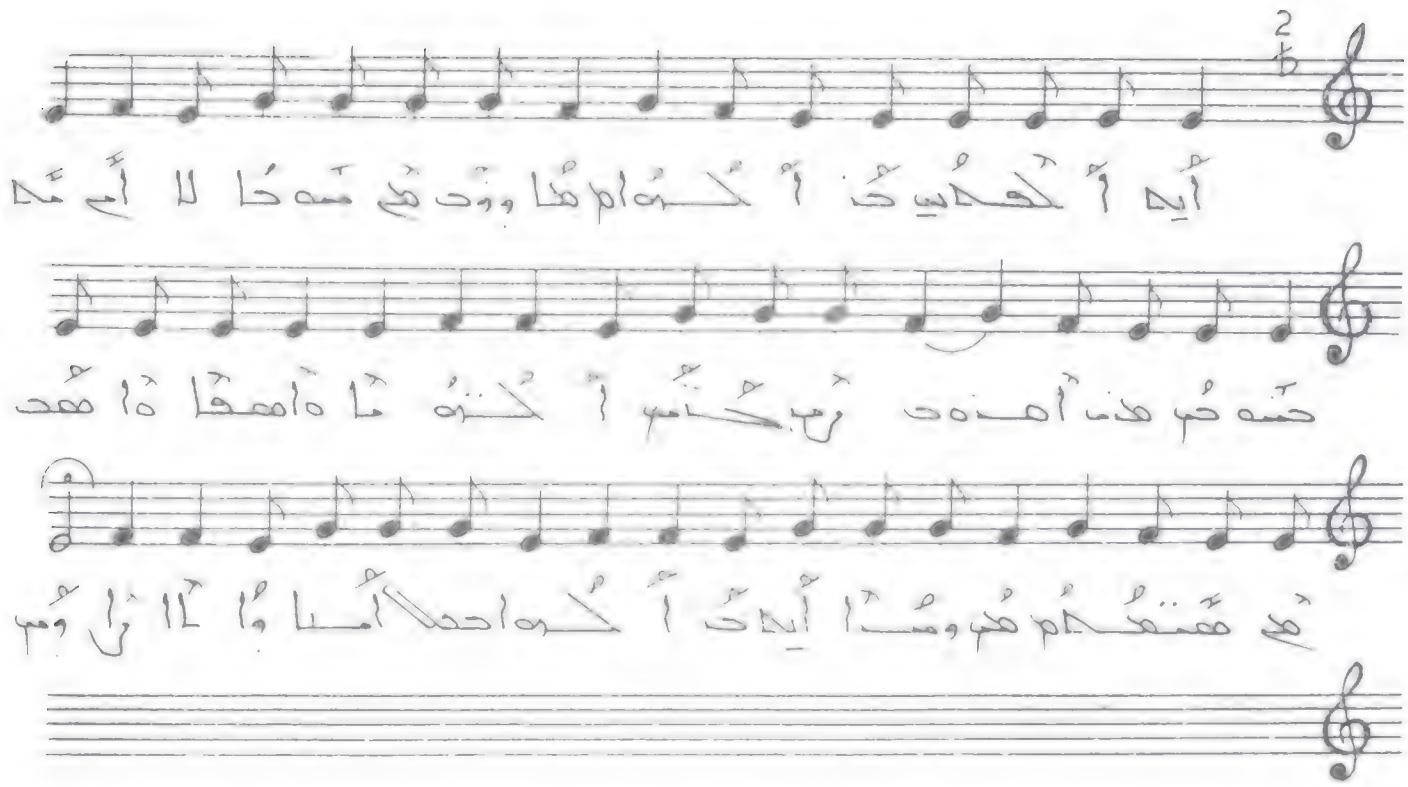

أيها الكلب كن كونوا وثوقي مدحالاتمه حمدهم
هذا أمنوه ربكم أكتوما وأمقا وأمهد هي
مستقلم بمبا أيها كن كونوا حملا أما بالا ربوم.

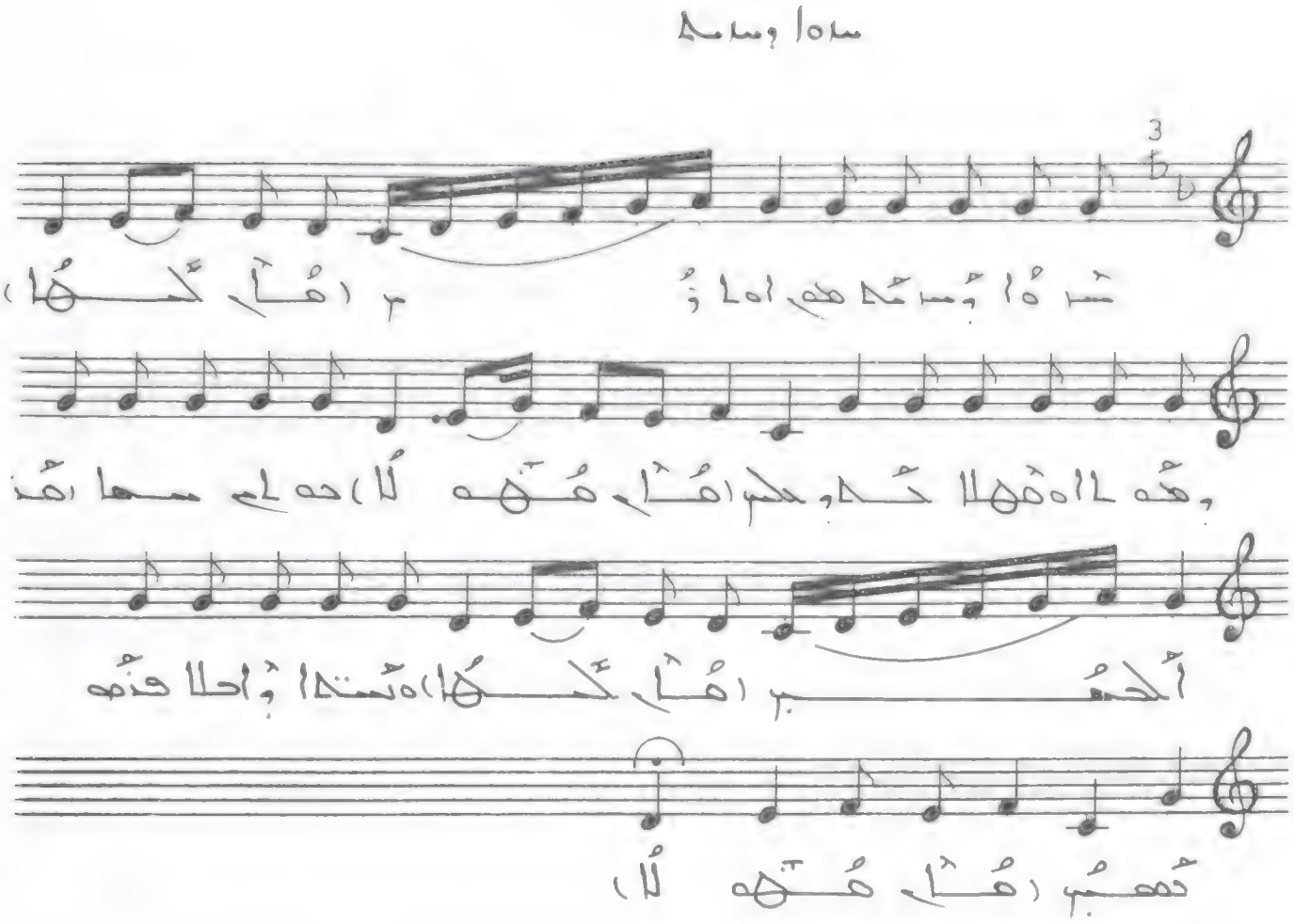

شدوا وسمه هو اولا (مُلْكُهَا) وهو الذي
خلق الكل (مُلْكُهُ لا) دليل سما (مَنْ الحمد
(مُلْكُهَا) وستدا واحلا ذنه تهبب (مُلْكُ
مُهُلا) .

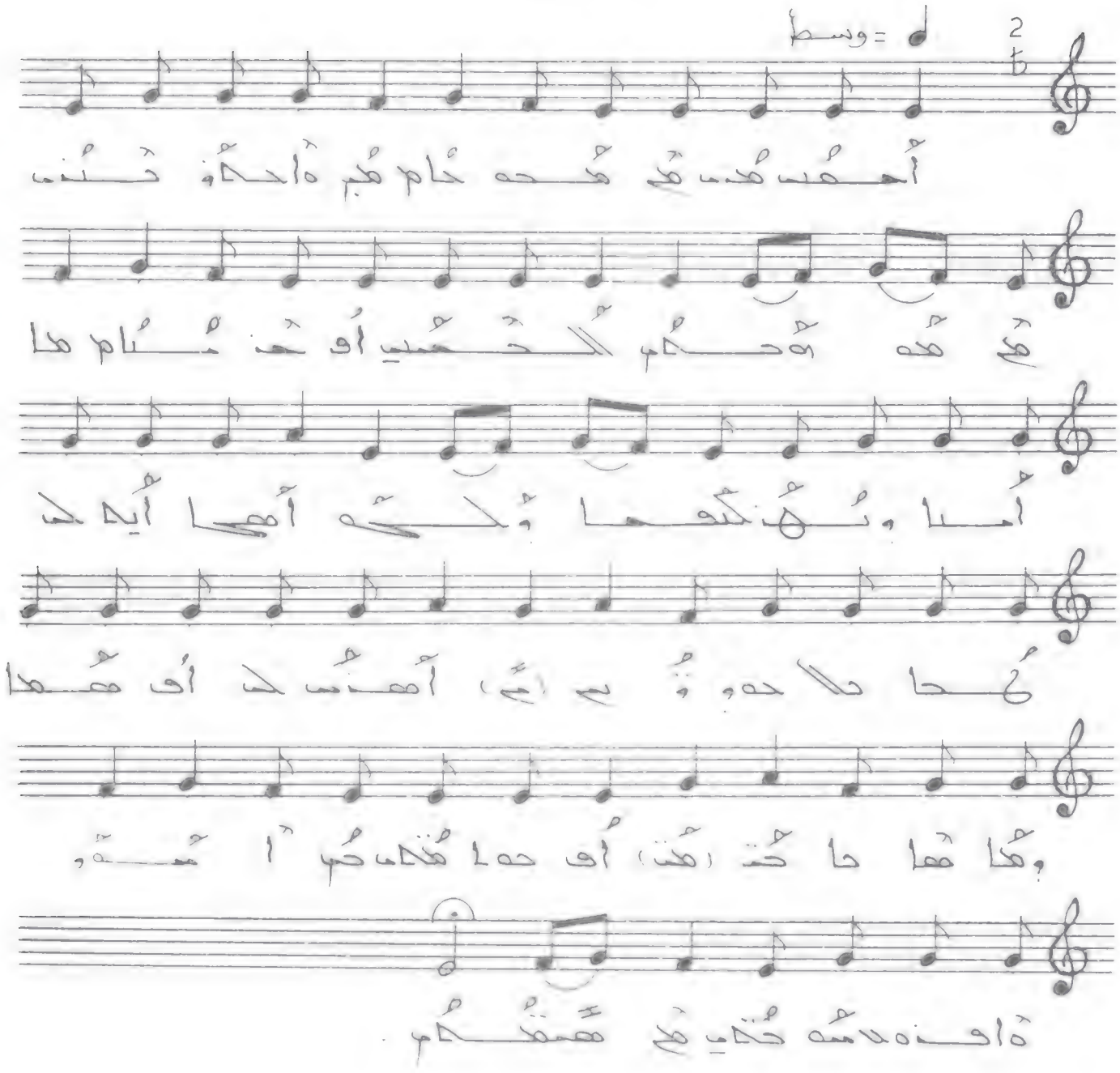

أحمد مدن

أحمد مدن في محمد وأحمد مدن في محمد
الحمد أو حمدنا أبدا ونحن كلما ذكره أهل
أيد حد نحا حلاحة ونبي أحمد حد أو محمد ومحامد
حاحت أو حمامتي حم أمة وأحمد محمد في
محمد .

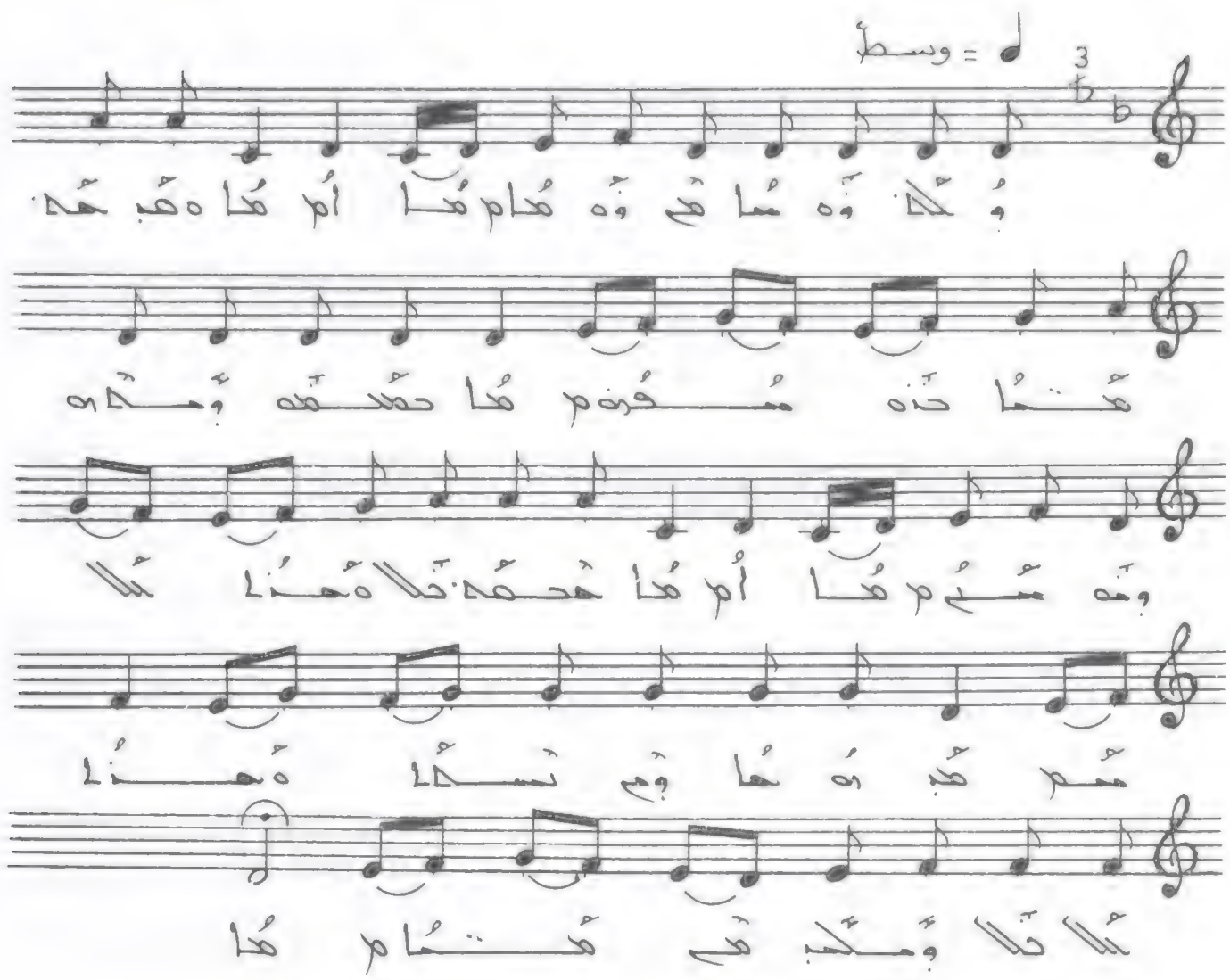

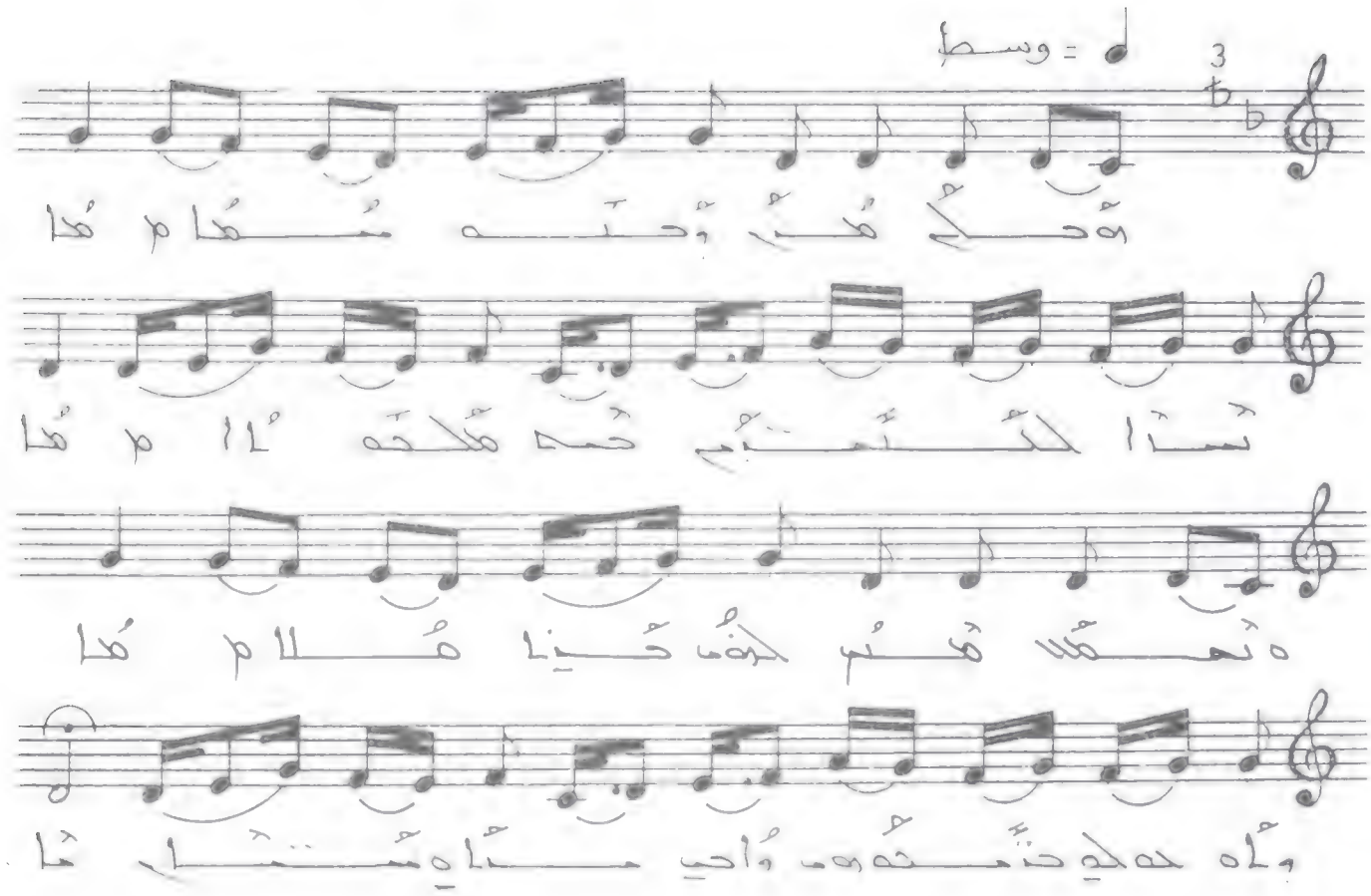

هَ حلم هذا وحده معها نسا الكتبم حه هلحه لا
ه نعمّلا هتر لحف حنا هلا وأه تحـــه حلي
حنمحه هه ما وأحي منأه ممنما .

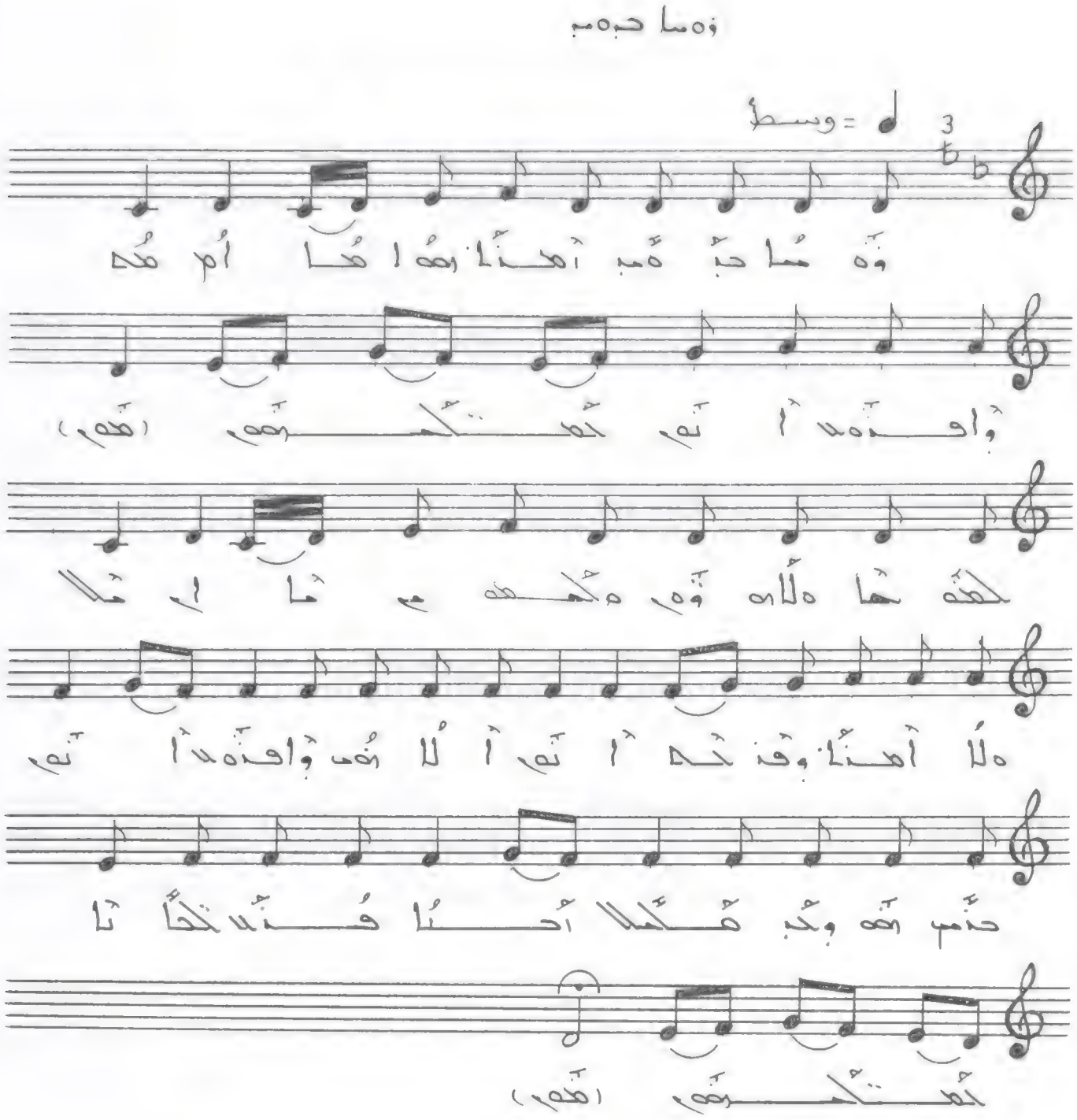

وَمَا حَبَّ أَحَدُنَا هَا أُمْ هُمْ
وَاحِدٌ أَنْ تَمْ تَعْتَكِفُوهُمْ (هُمْ)
لَهُمْ هَا وَلَا وَمْ وَكَهُمْ مَ هَا إِ هَلَا
وَلَا أَحَدُنَا وَفَنَهُ أَنْ تَمْ أَ لَا هُمْ وَاحِدٌ أَنْ تَمْ
حَتَّمَ هُمْ وَبَ فَكَلَا أَحَدُنَا فَنَّ تَكَانَا
تَعْتَكِفُوهُمْ (هُمْ)

وَمَا حَبَّ أَحَدُنَا هَا وَاحِدٌ أَنْ تَعْتَكِفُوهُمْ
لَهُمْ هَا وَلَا وَمْ وَكَهُمْ أَمْ وَلَا أَحَدُنَا وَفَنَهُ
أَنْ أَلَا هُمْ وَاحِدٌ أَنْ حَتَّمَ هُمْ وَبَ فَكَلَا
أَحَدُنَا. فَنَّ تَكَانَا تَعْتَكِفُوهُمْ .

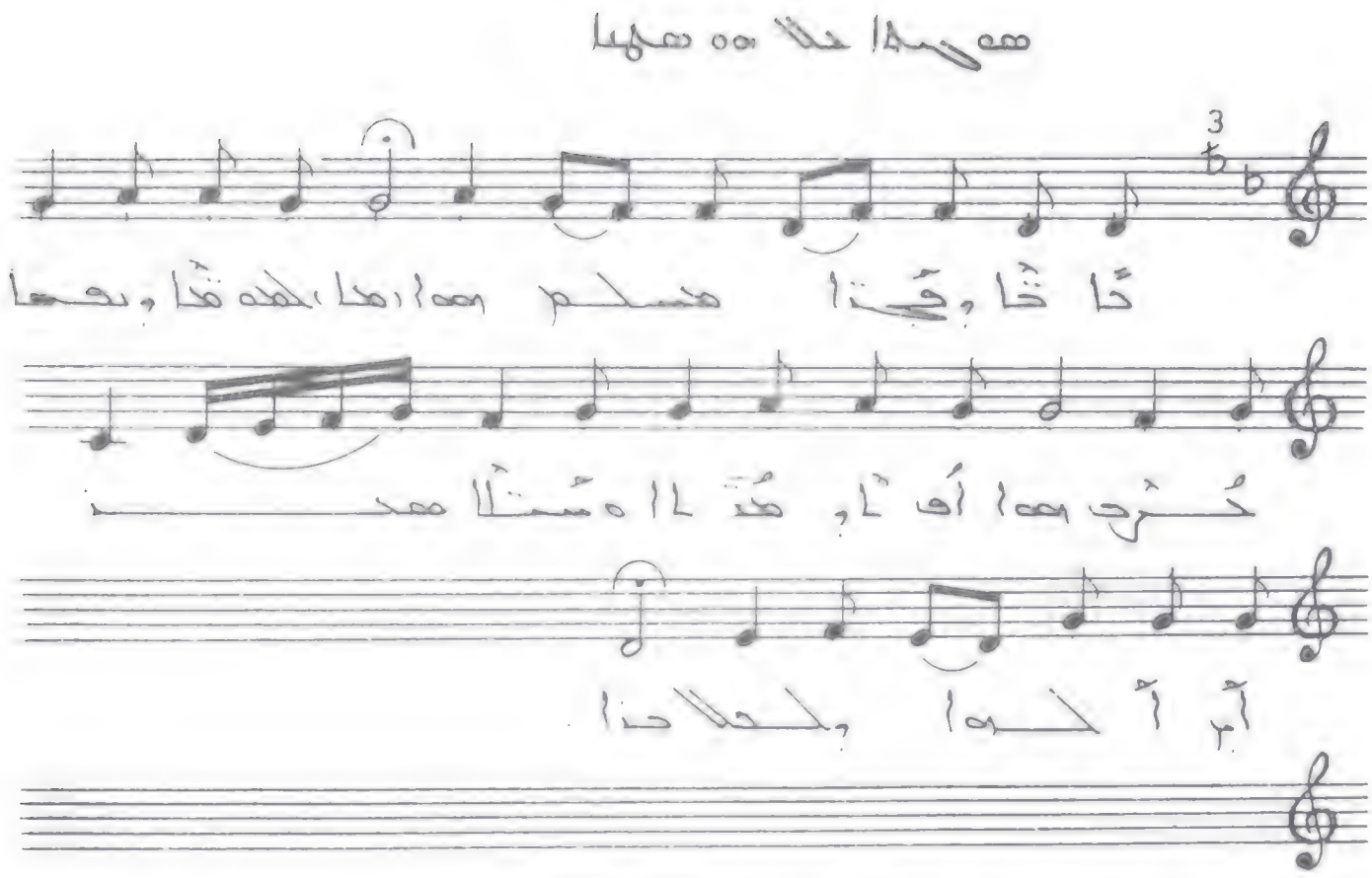

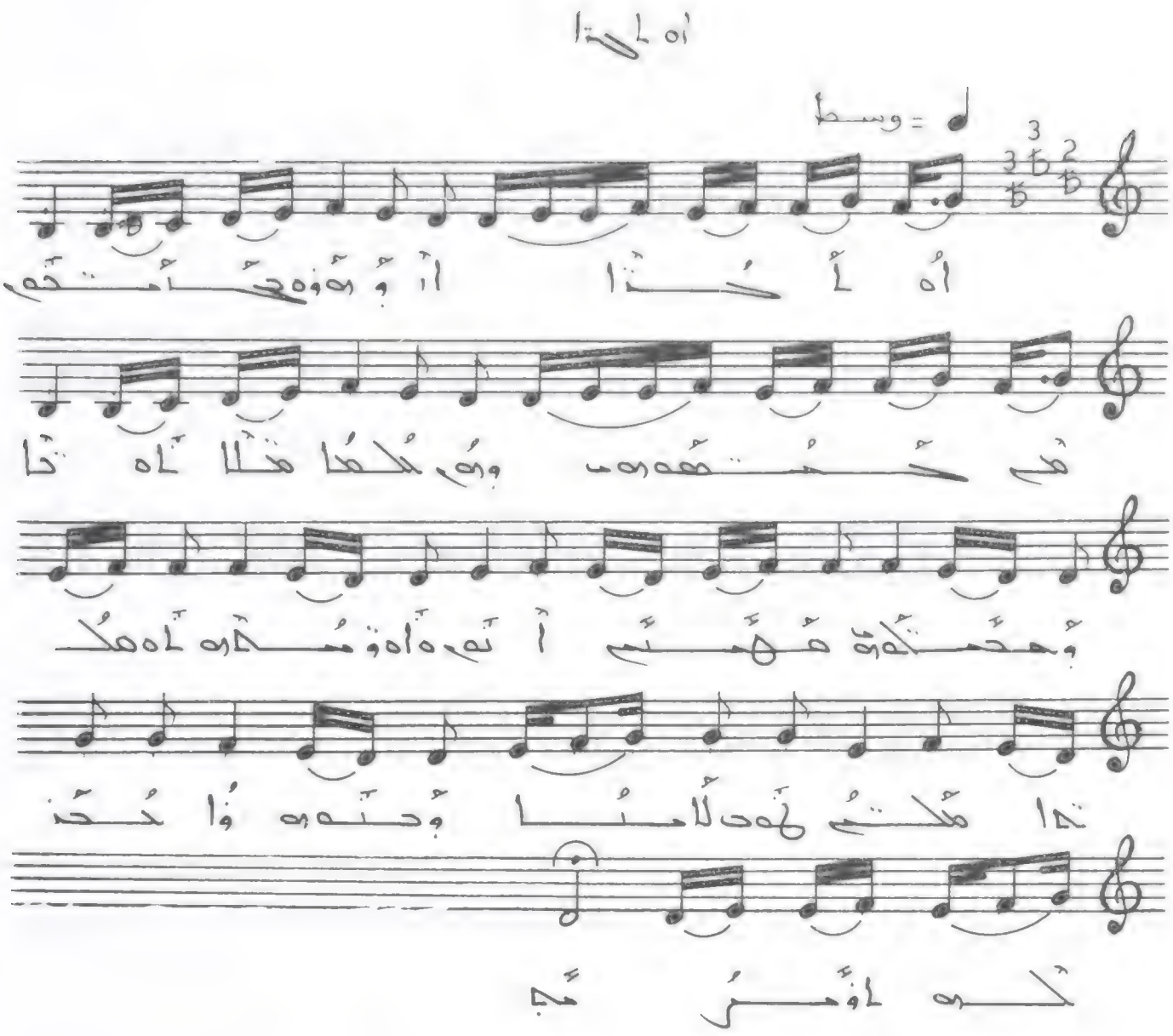

اه لحنا اوهوه حسانتم هم حسقهه وهم
كلهما هلا اهتا . وحصتكه هههتم انتم
هاه وتسكه اهتكا هتكم . لهه كلما وحنه وا
نحن لكه اوسرامه .

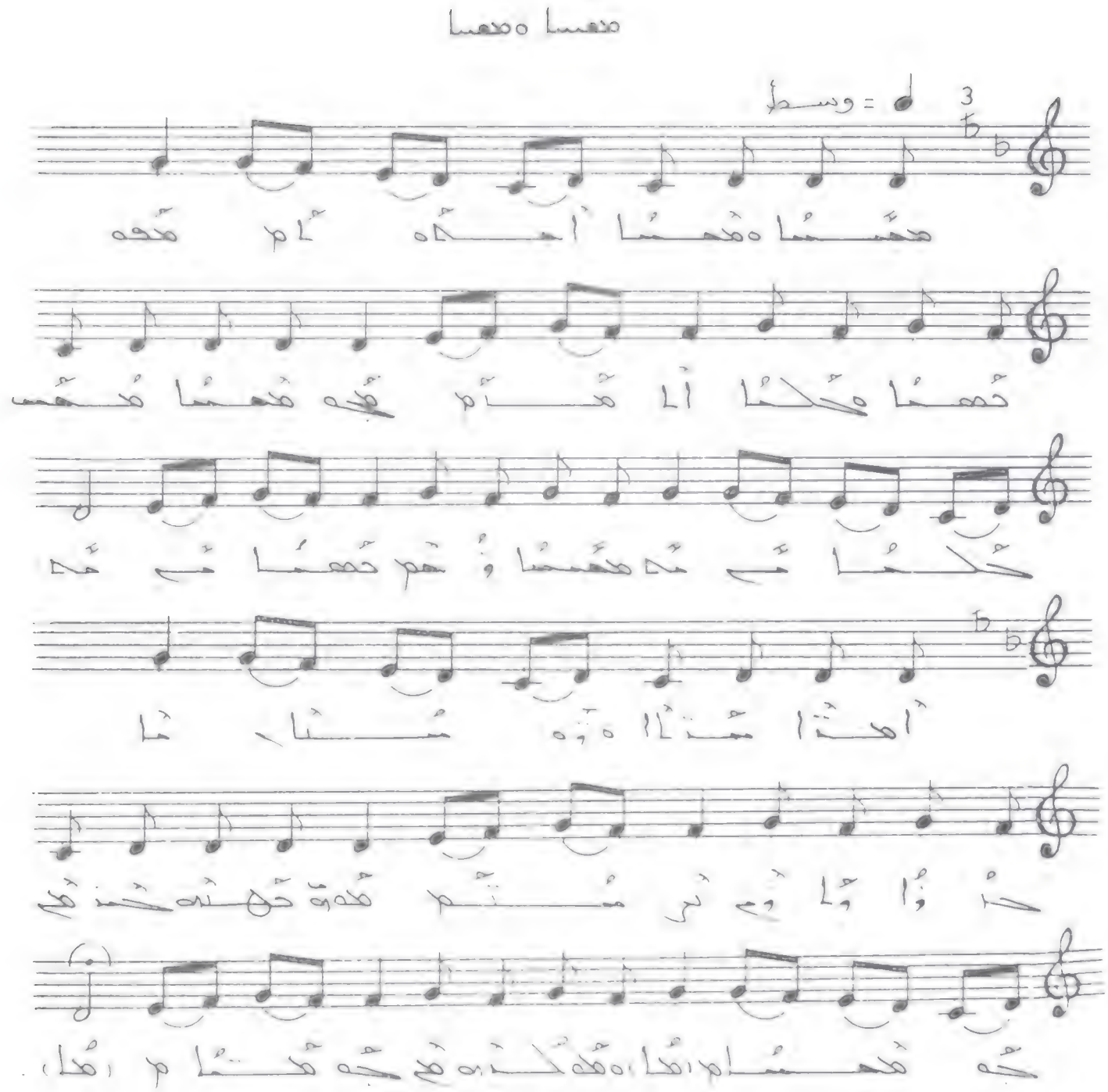

ܡܫܝܚܐ ܕܡܫܝܚܐ ܐܝܟ ܡܕܝ

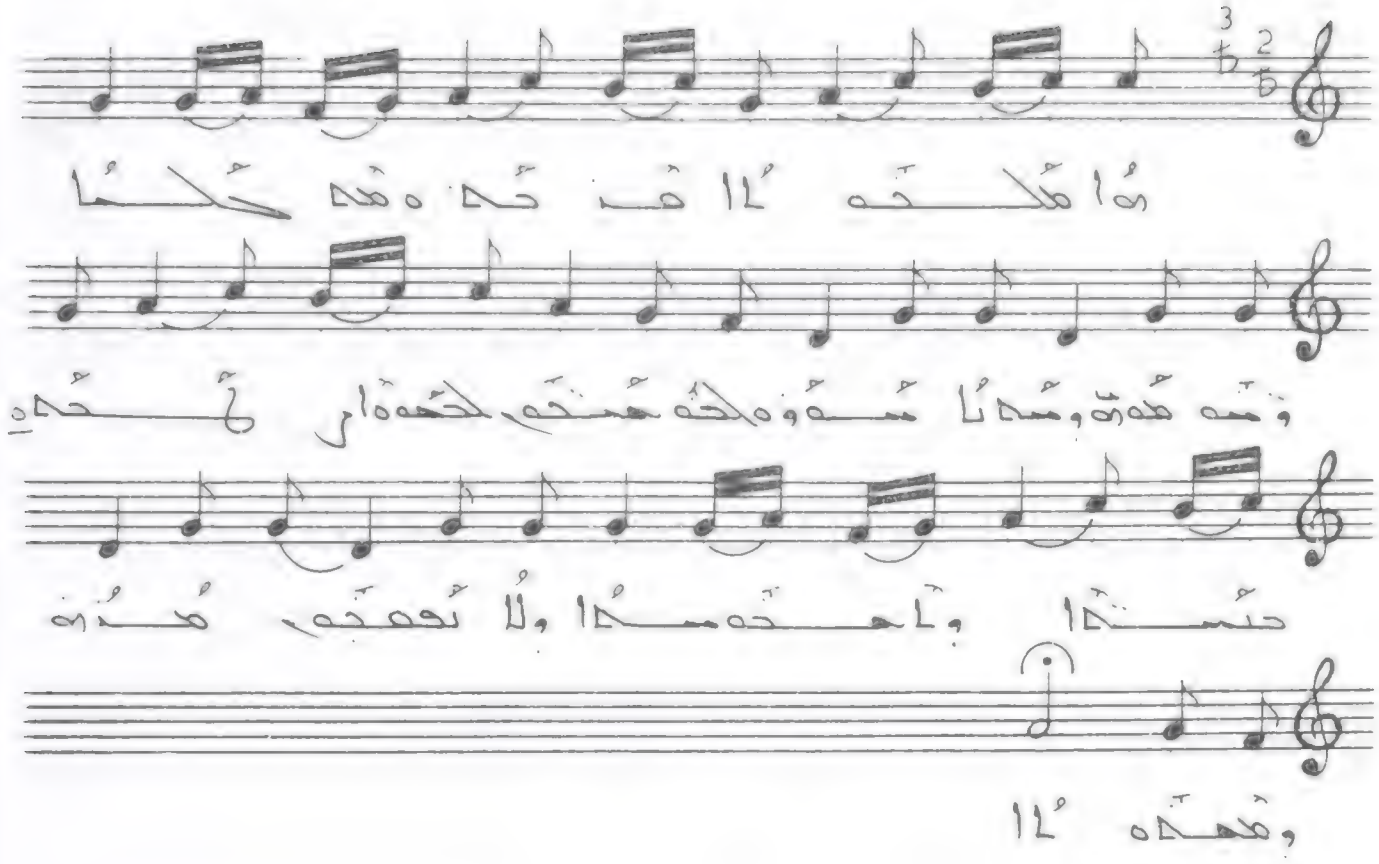

ܡܐ ܡܠܟܐ ܕܐܝܟ ܕܗܘ ܡܠܟܐ
ܘܢܗ ܡܘܬܐ ܘܡܕܝܢܬܐ ܕܚܝܐ
ܚܝܢܬܐ ܘܐܚܝܡܬܐ ܘܠܐ ܢܦܠ ܡܢܗ
ܘܡܢܗ ܠܐ

ܡܐ ܡܠܟܐ ܕܐܝܟ ܕܗܘ ܡܠܟܐ ܘܢܗ ܡܘܬܐ
ܘܡܕܝܢܬܐ ܕܚܝܐ ܕܚܝܢܬܐ. ܕܚܝܐ ܐܝܟ ܕܗܘ
ܚܝܢܬܐ ܘܐܚܝܡܬܐ ܘܠܐ ܢܦܠ ܡܢܗ
ܘܡܢܗ ܠܐ .

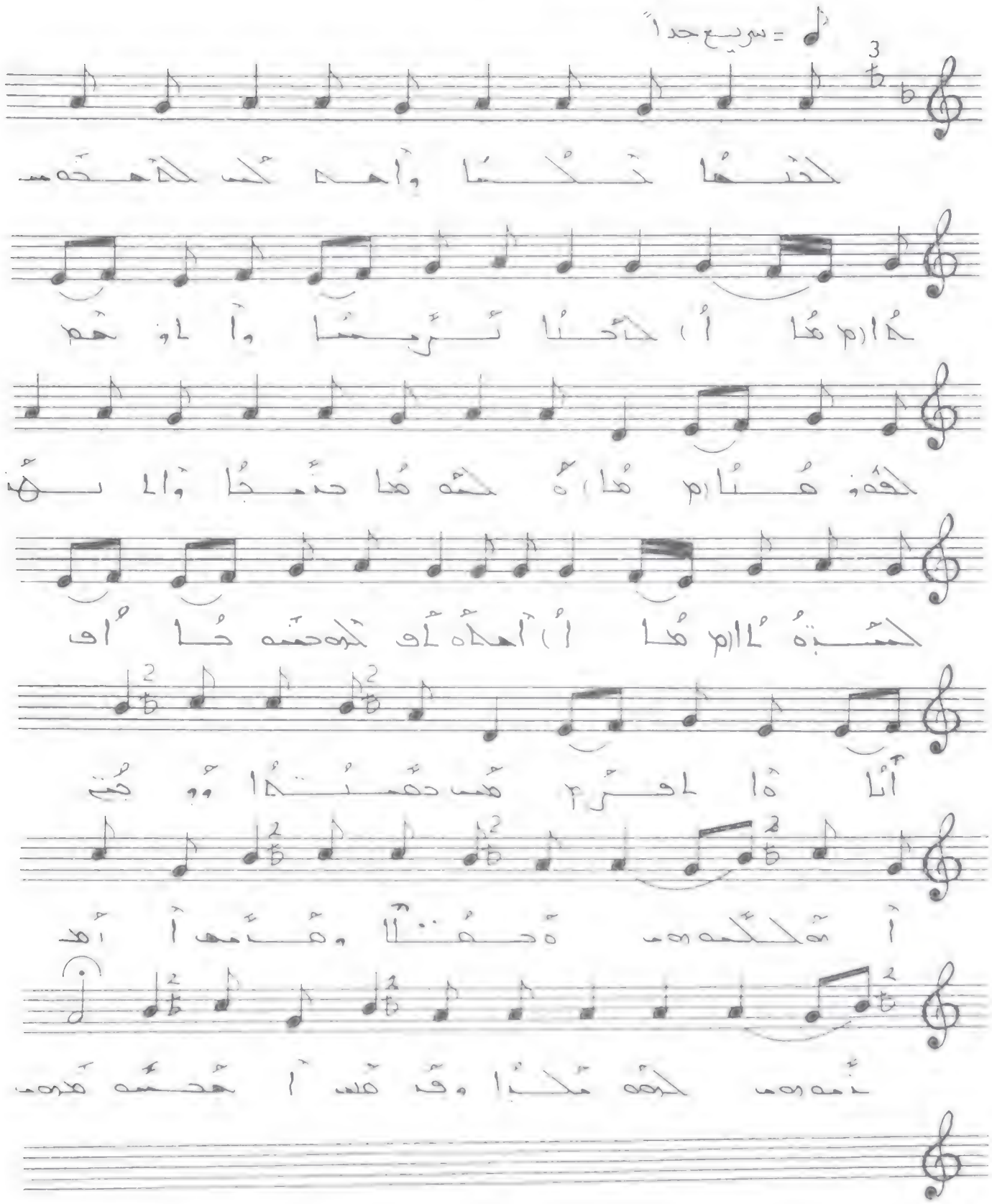

لحنما نكلا وأحد كل لكهخمكا. كأحنا
ثرمسا والاوحم لكهوهنا. هكهما حنمجا
والابهن كشبهكا. أحهكاف كهحمهكا أف
أنا. هالاقرب حقمنكا وجنم أهكلكمهم هحقلا
وهبمه أهكنمهم. لكهه هكذا وقنهمب
أهحنمهم.

أوم سها

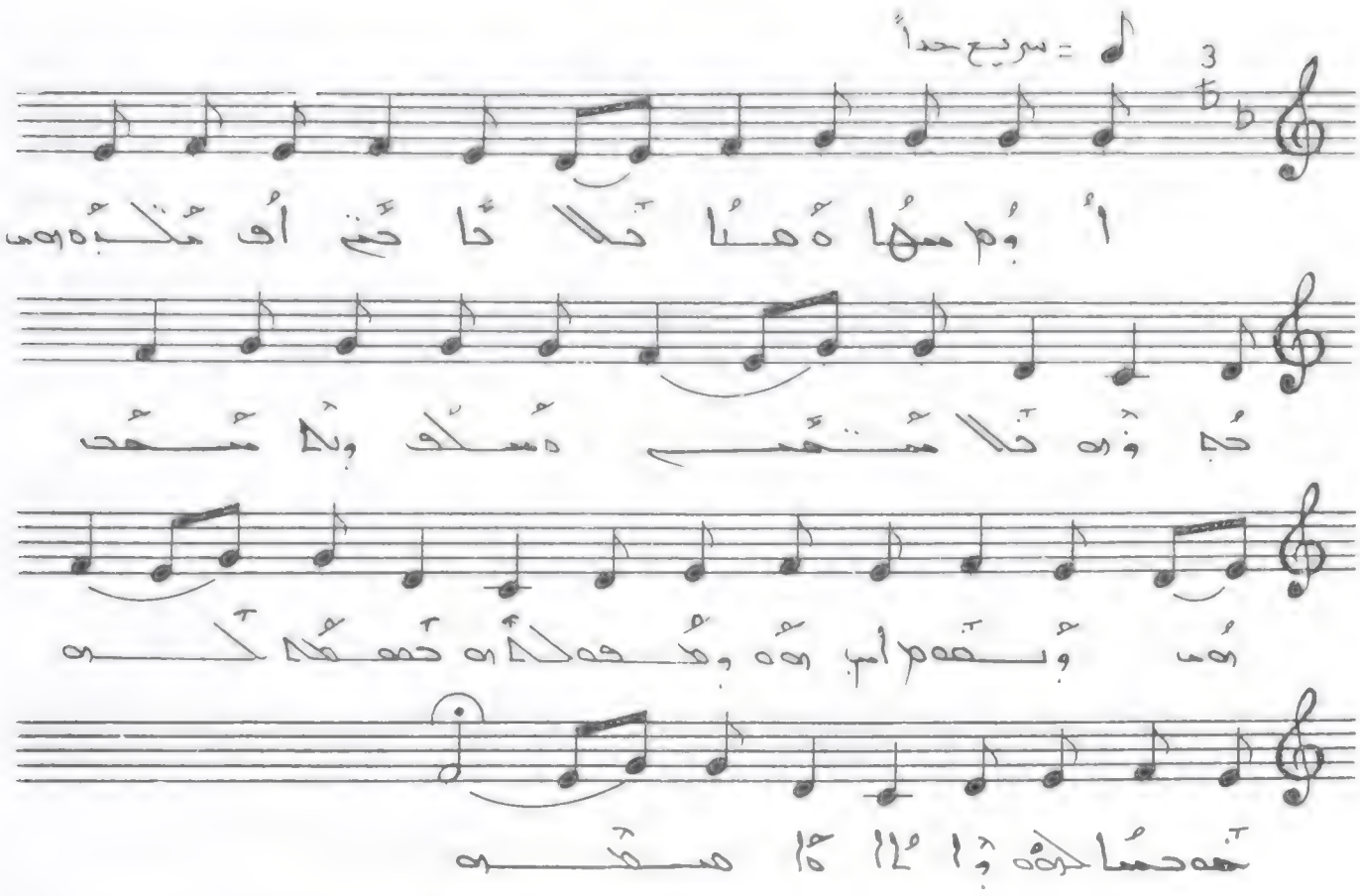

أوم سها ةهنا ثلا ثا ثخ. أف ثكبةهم ثحاوه ثلا ثثخم. ةمثك وثلا ثثعث هم وثعدم أمب ثهه وثعفهكاه ثهعثكا ثكه. ثهه ثسا ثكهه وإلا ثا ةاقثه.

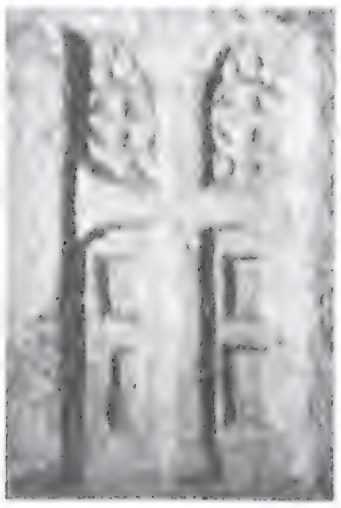

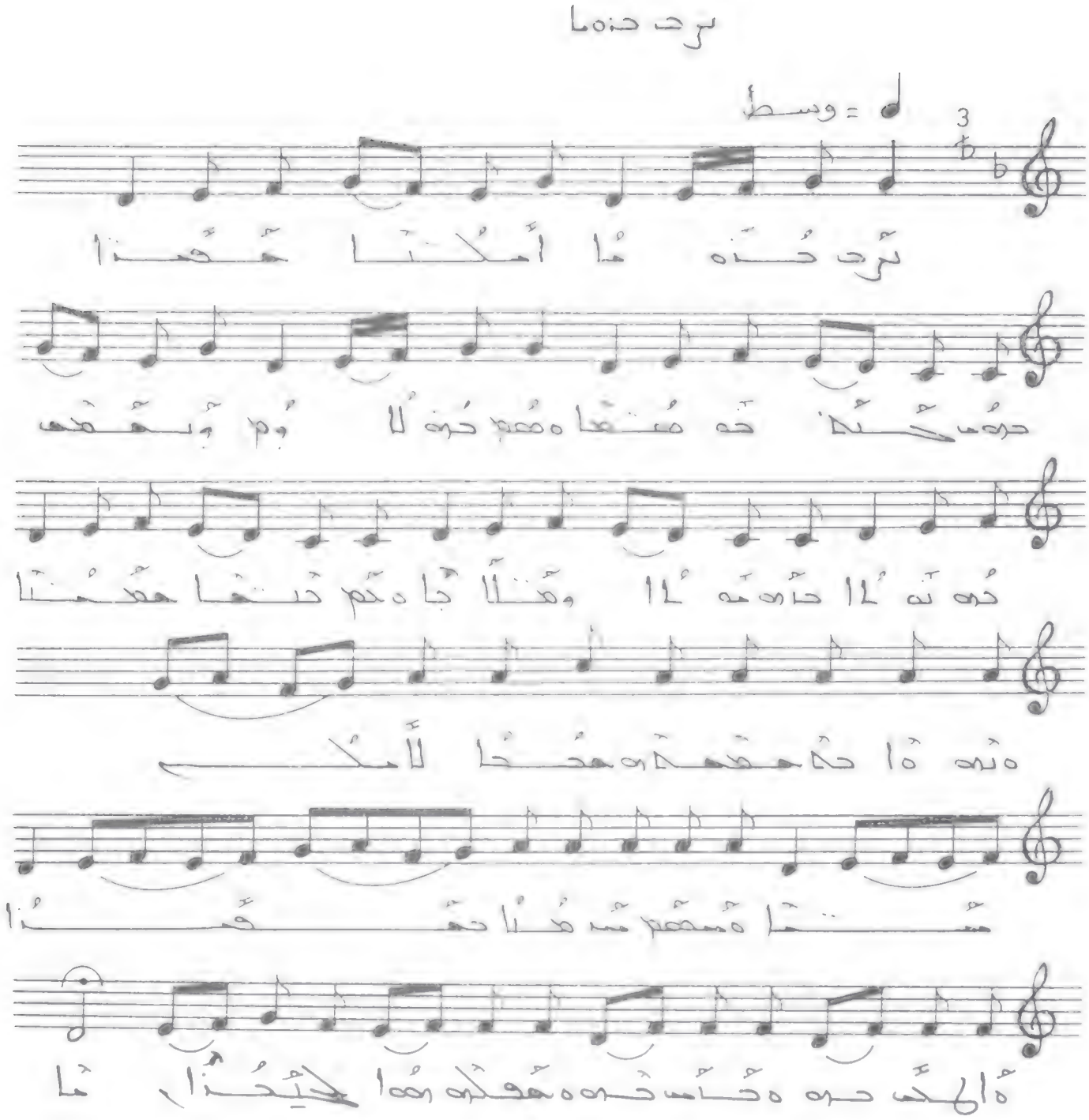

ترحمنا ما أملكنا حقنا
حقنا لا يوم يقوم لا
ولا جاء يوم حسابنا
ما حققنا لأملك
حقنا ما حققنا
ألهك حسب عقلك هذا حيثنا

ترحمنا ما أملكنا حقنا حسب حكمك حقنا. وهم
حق لأوم ويقوم حدثنا حاسبنا ومثلنا
وكم حسبنا حقنا. وترحمنا حقنا لأملك
منا. وهم منحنا حقنا ألهك حسب
وحاسب حسب وعقلك هذا حيثنا.

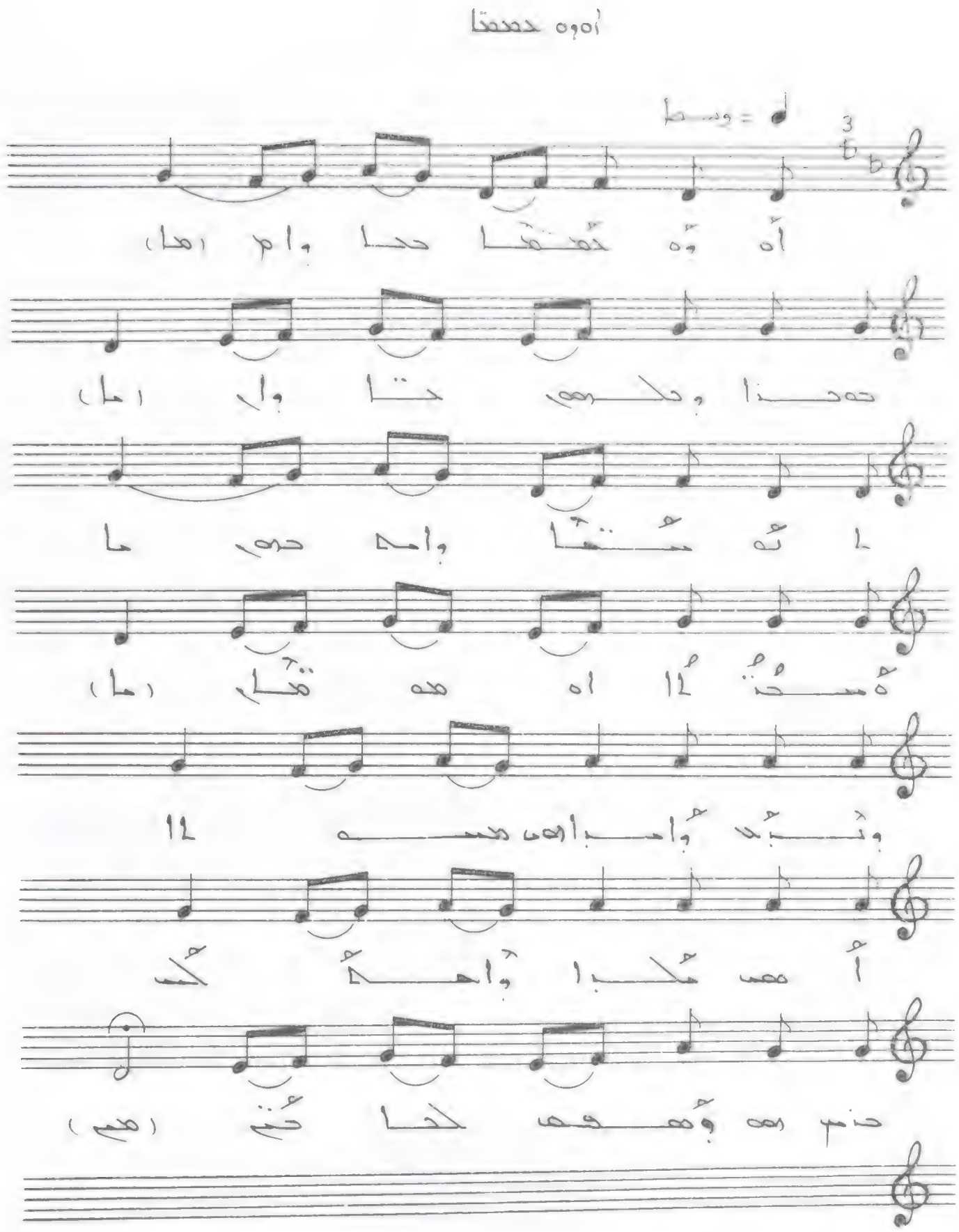

أوه حمدتا وسط

أوه حمدتا فنمها لحذى حولا حلجوه . أو نمه لحس مسلا . همها قنذا لحه حسمه . ترمسته همه وحه جذا . حكبحاوه ناهذ حنس ولحاوه أحقمع .

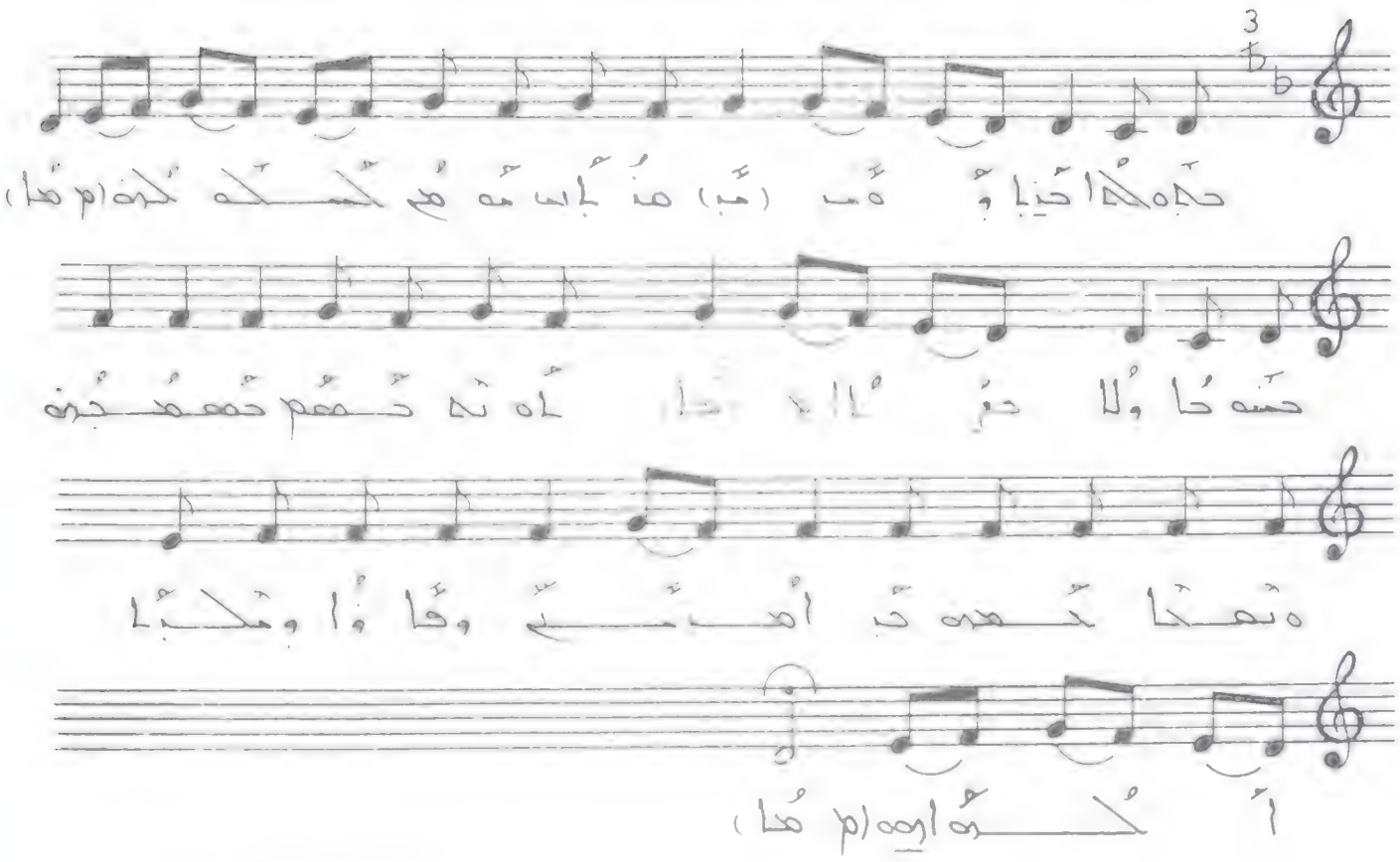

ܡܪܝܐ ܕܚܝܐ ܘܡܝܬܐ ܕܥܠ ܟܠܗ ܥܠܡܐ ܕܥܠ ܟܠ ܡܕܝܢܬܐ ܘܠܐ ܡܬܩܪܒ ܠܗ ܚܫܟܐ ܘܠܐ ܡܚܫܟ ܡܢܗ ܟܠ ܡܕܝܢܬܐ ܕܐܝܬ ܒܗ ܫܘܠܛܢܐ ܕܡܠܟܘܬܐ ܕܫܡܝܐ ܘܐܪܥܐ ܘܡܠܟܐ ܕܥܠܡܐ ܕܥܠܡܝܢ ܐܡܝܢ ܘܐܡܝܢ ܘܠܥܠܡ ܥܠܡܝܐ ·

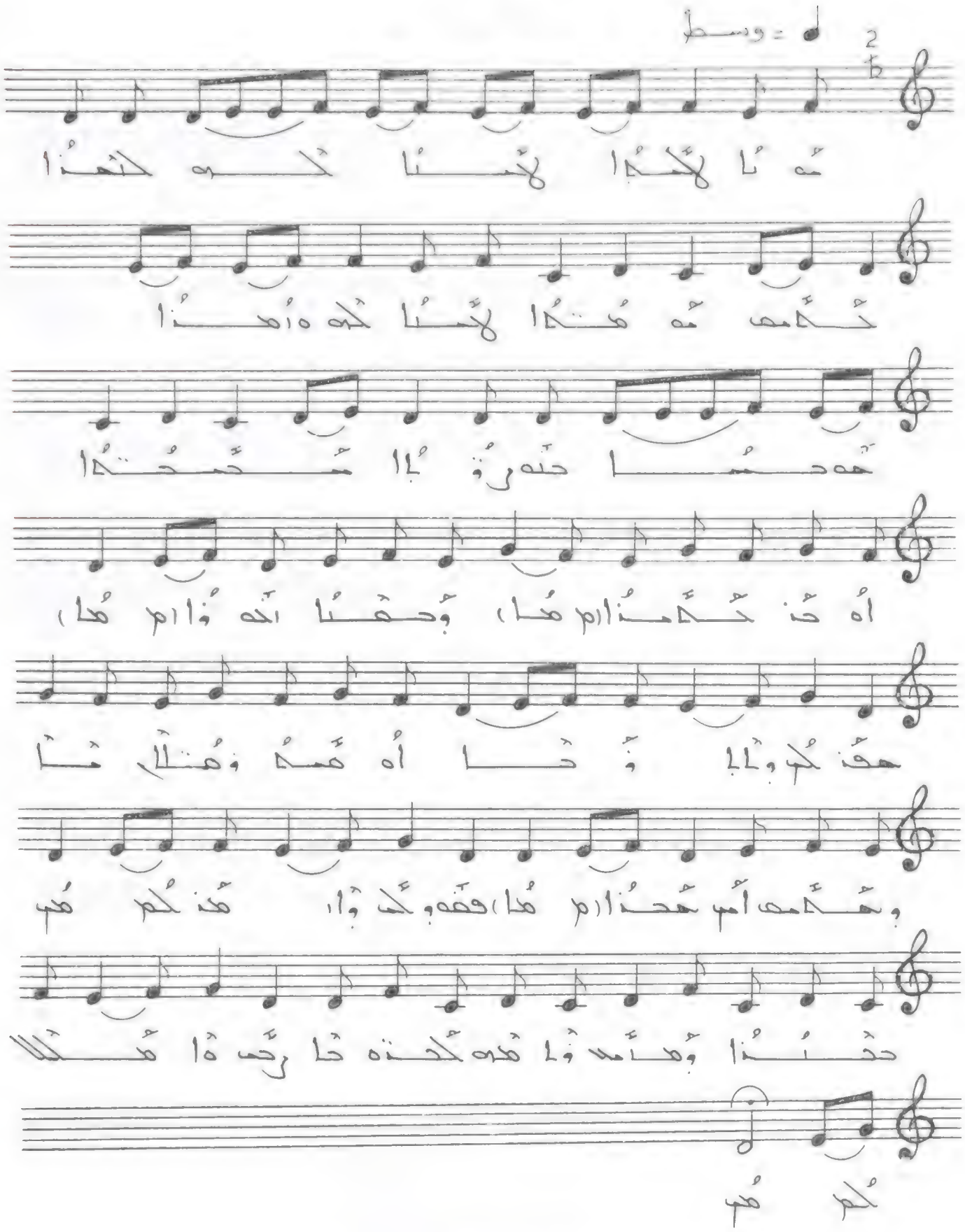

ܡܪܝܐ ܕܚܝܐ

ܡܪܝܐ ܕܚܝܐ ܠܝܬܝܢ ܠܟ ܗܕܐ
ܠܝܬܝܢ ܠܟ ܗܘ ܐܘܡܬܐ ܕܚܝܐ ܕܠܥܠܡ ܕܥܠܡܐ
ܐܘ ܕܢ ܢܫܬܡܥ ܘܢܬܩܒܠ ܡܢܟ ܠܒܘܬܐ
ܐܘ ܡܢܘ ܕܢܬܠ ܘܢܫܬܠܡ ܠܟ ܡܢ ܟܠ ܕܝܢ
ܘܢܫܬܡܥ ܐܢܬ ܢܫܡܥ ܘܢܬܩܒܠ ܘܢܬܠ ܠܟ ܡܢ ܟܠ
ܕܝܢ ܘܢܫܬܡܥ ܐܢܬ ܢܫܡܥ ܘܢܬܩܒܠ ܘܢܬܠ ܠܟ ܡܢ
ܟܠ ܕܝܢ ܡܢ ܟܠ ܕܝܢ

أه خدهذا واحنا

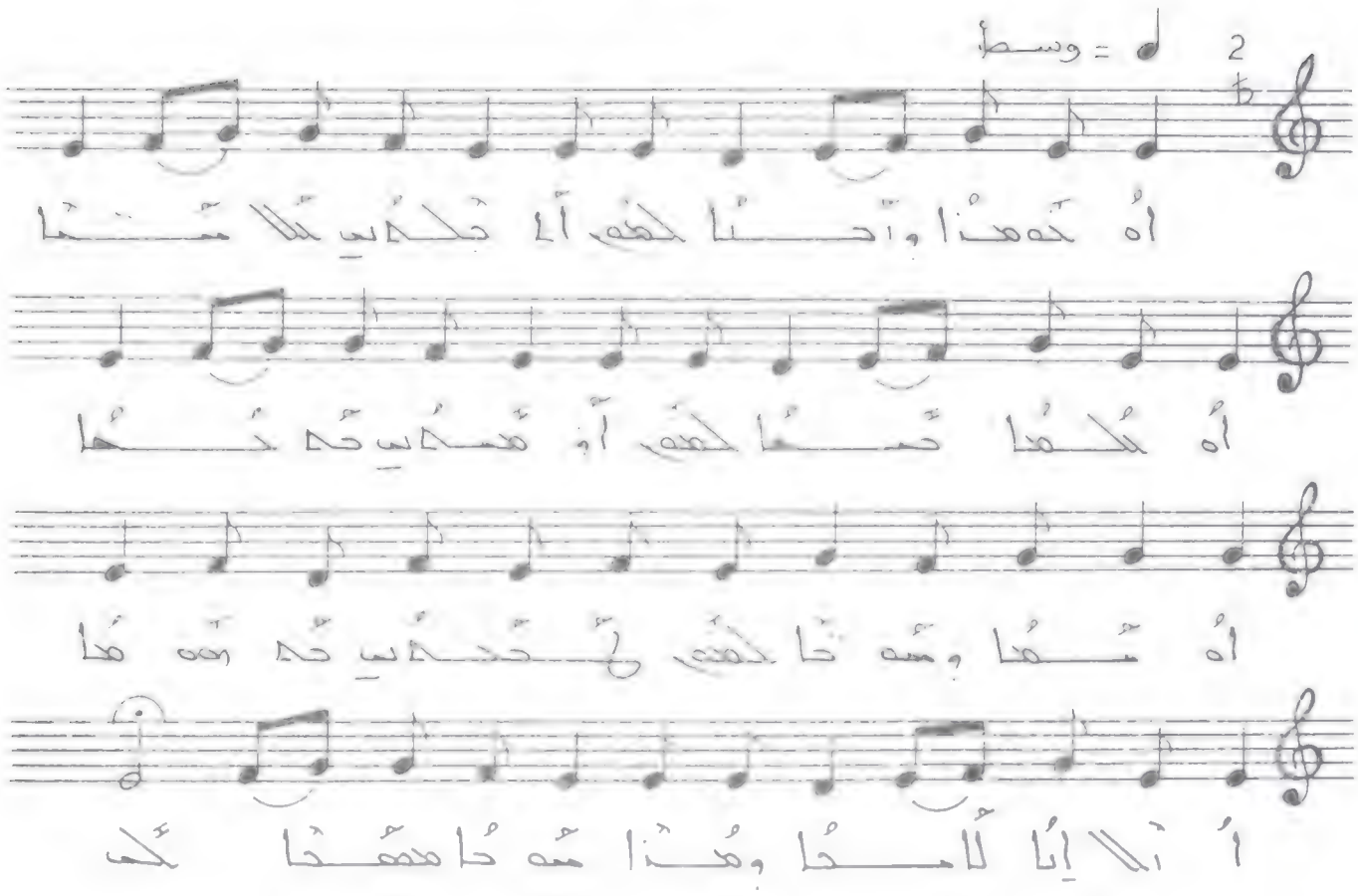

أه خدهذا وأحنا لحقو الاحلاس شئنا
أه شلحنا حنا لحقو أوهنا حد حنا أه منا
وشفنا لحقو لحنا حد انهنا انا ايا
لامنا وهذا شه حاهنا كه .

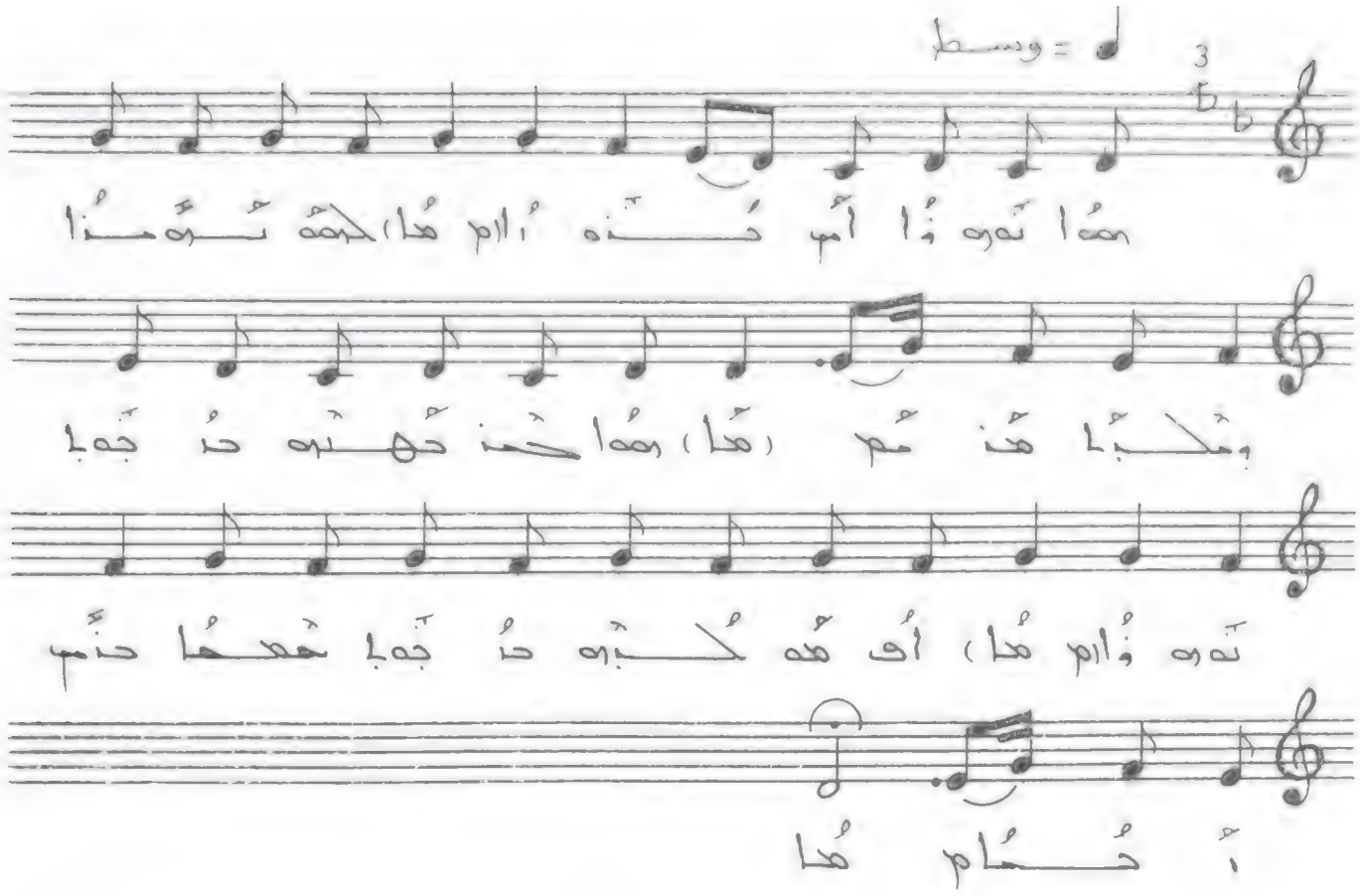

هوا نهوا أم ذنا. حنه ثرمذا وملجا مذم
هوا حسن ثهسه حاجه نهوا أد هوكره
حاجه حمحما حنم أثما .

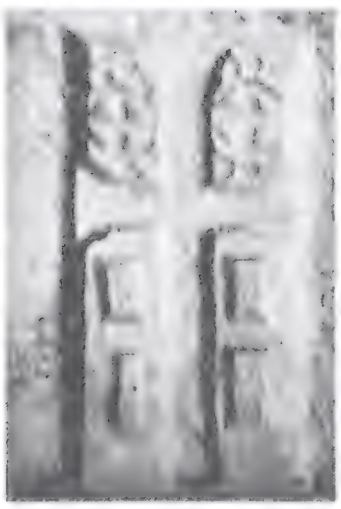

ها مهلا

♩ = سريع جداً

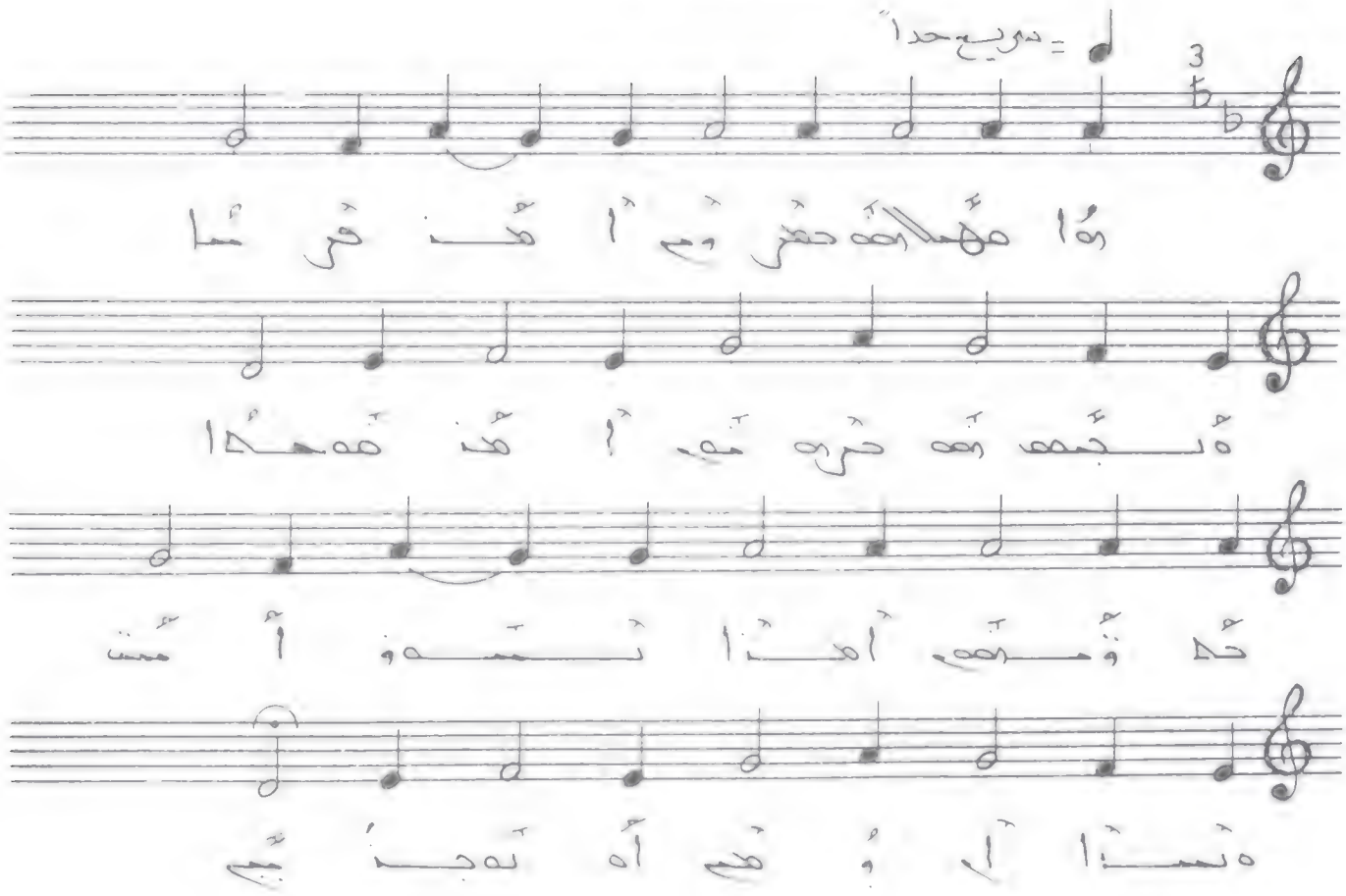

ها مهلا حضرم أمذ قرساه بتبعف
حرهتم أمذ هذهذا حلاوتهم أهذا
تشوف أمت دنسا أ وهم أه نوجذبم

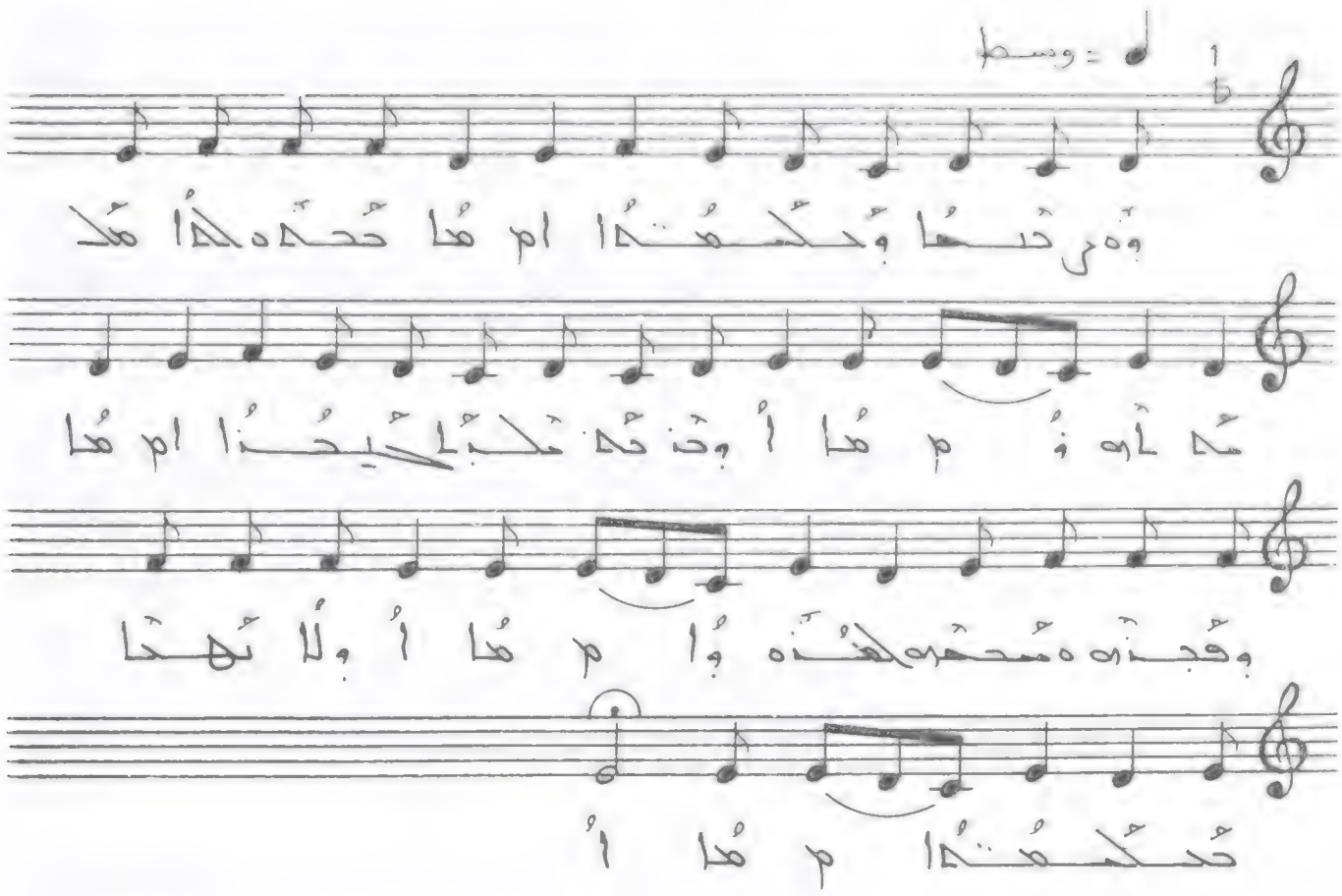

ܘܢܝ ܚܝܐ ܘܟܠܡܬܐ ܐܡ ܡܐ ܕܚܕܐ ܡܠ
ܡܐ ܐܘ ܘ ܡ ܡܐ ܐ ܘܢܕܐ ܡܠܟܐ ܕܝܚܢܐ ܐܡ ܡܐ
ܘܓܢܐ ܡܫܚܐ ܘܐ ܡ ܡܐ ܐ ܘܠܐ ܢܗܝܐ
ܟܠܡܬܐ ܡ ܡܐ ܐ

ܘܢܝ ܚܝܐ ܘܟܠܡܬܐ ܕܚܕܐ ܡܠܟܐ ܐܘܐ ܘܢܕܐ
ܡܠܟܐ ܕܝܚܢܐ ܘܓܢܐ ܡܫܚܐ ܘܐ ܘܠܐ ܢܗܝܐ
ܟܠܡܬܐ .

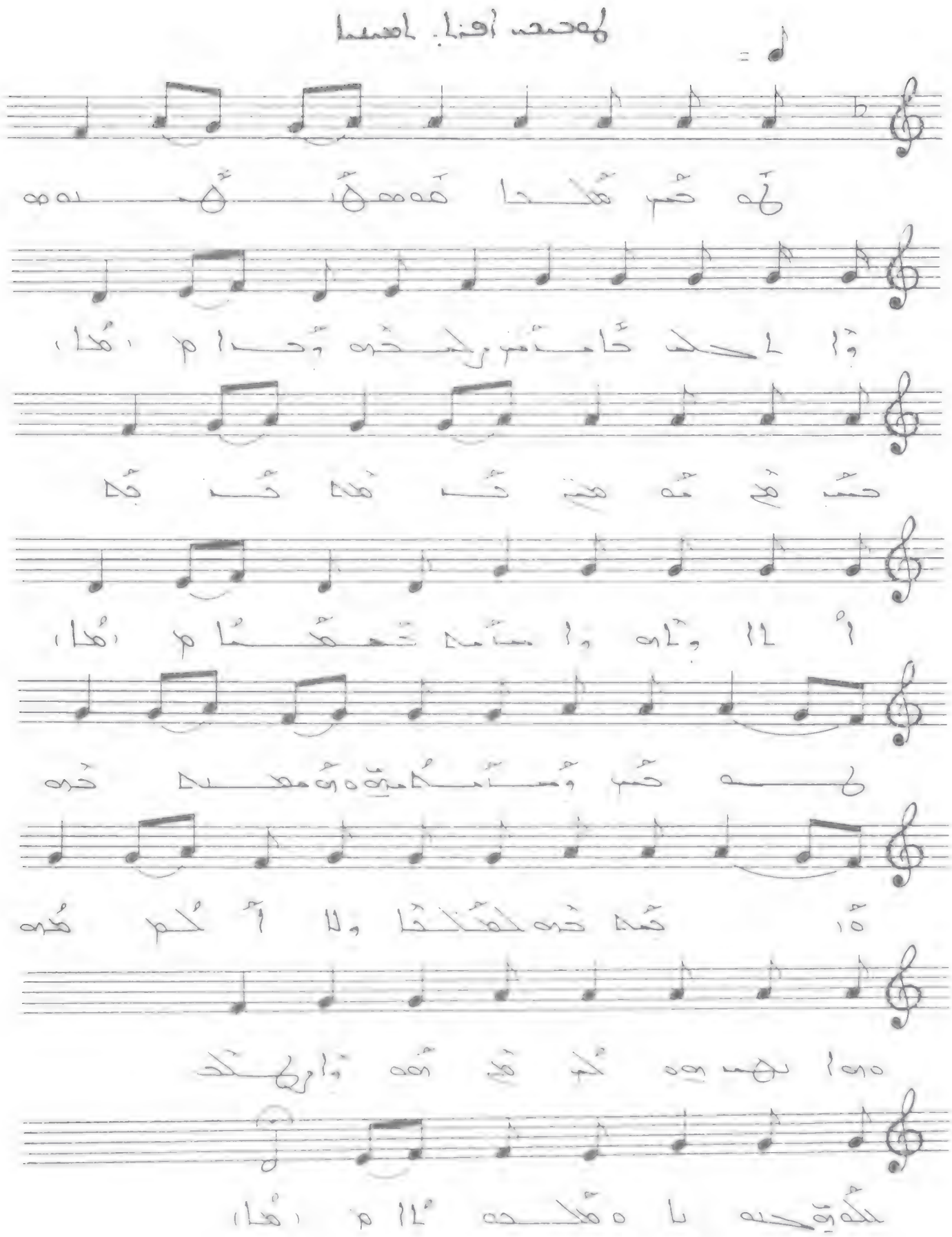

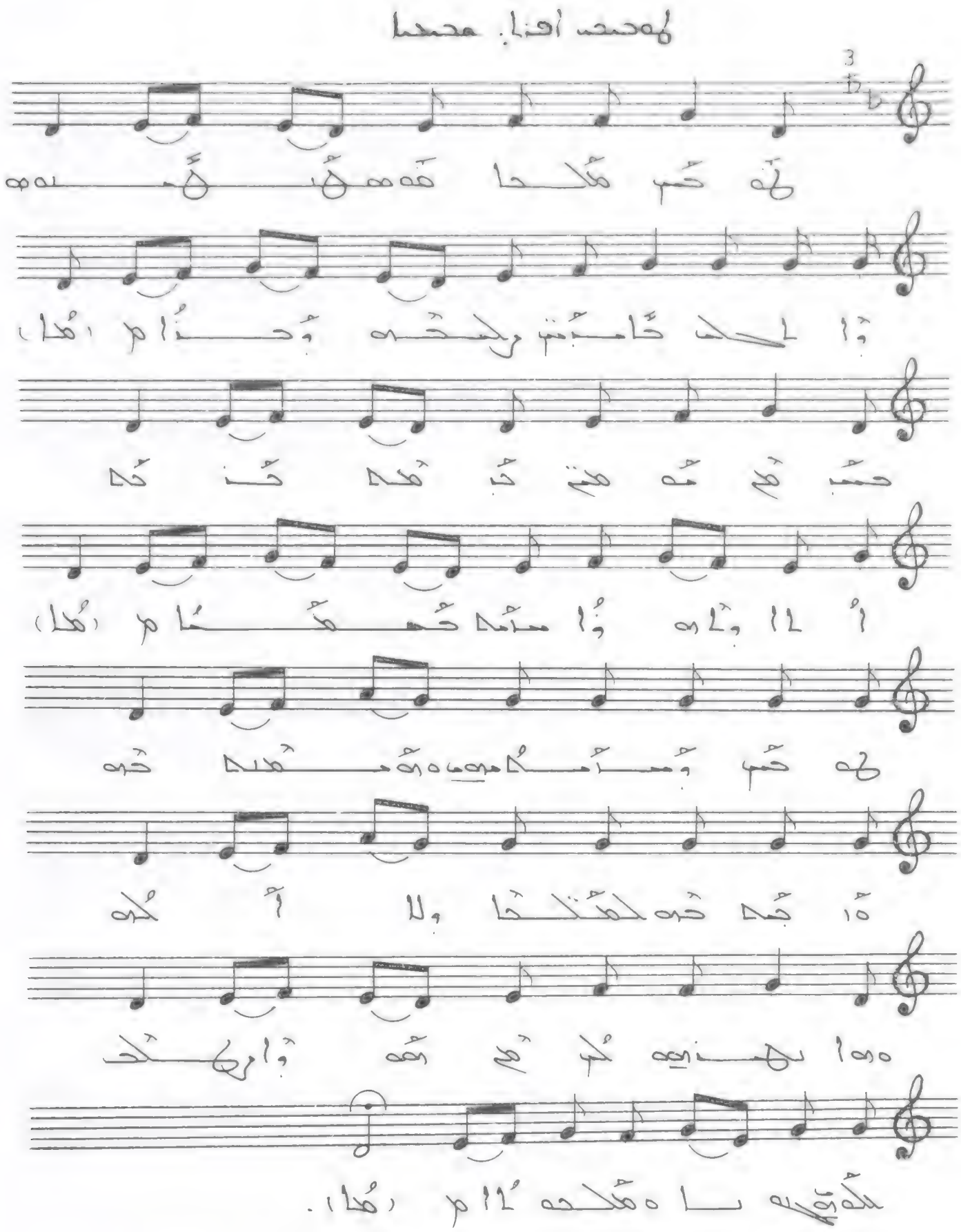

ܗܘܢܝܢ ܐܝܟ ܡܢܝܢ ܕܐܠܗܐ ܡܫܝܚܐ ܕܐܝܬܘܗܝ ܒܫܡܝܐ ܘܒܐܪܥܐ ܐܦ ܗܠܝܢ ܕܠܝܬܘܗܝ ܒܫܡܝܐ ܘܒܐܪܥܐ ܡܢ ܗܢܐ ܕܠܥܠܡ ܠܥܠܡܝܢ ܐܡܝܢ ܘܐܡܝܢ ܗܘܝܢ ܠܗ ܫܘܒܚܐ ܘܝܩܪܐ ܘܬܫܒܘܚܬܐ ܘܬܫܡܫܬܐ ܕܡܪܝܐ ܕܟܠܗ ܒܪܝܬܐ ܕܐܠܗܐ ܡܫܝܚܐ ܕܐܝܬ

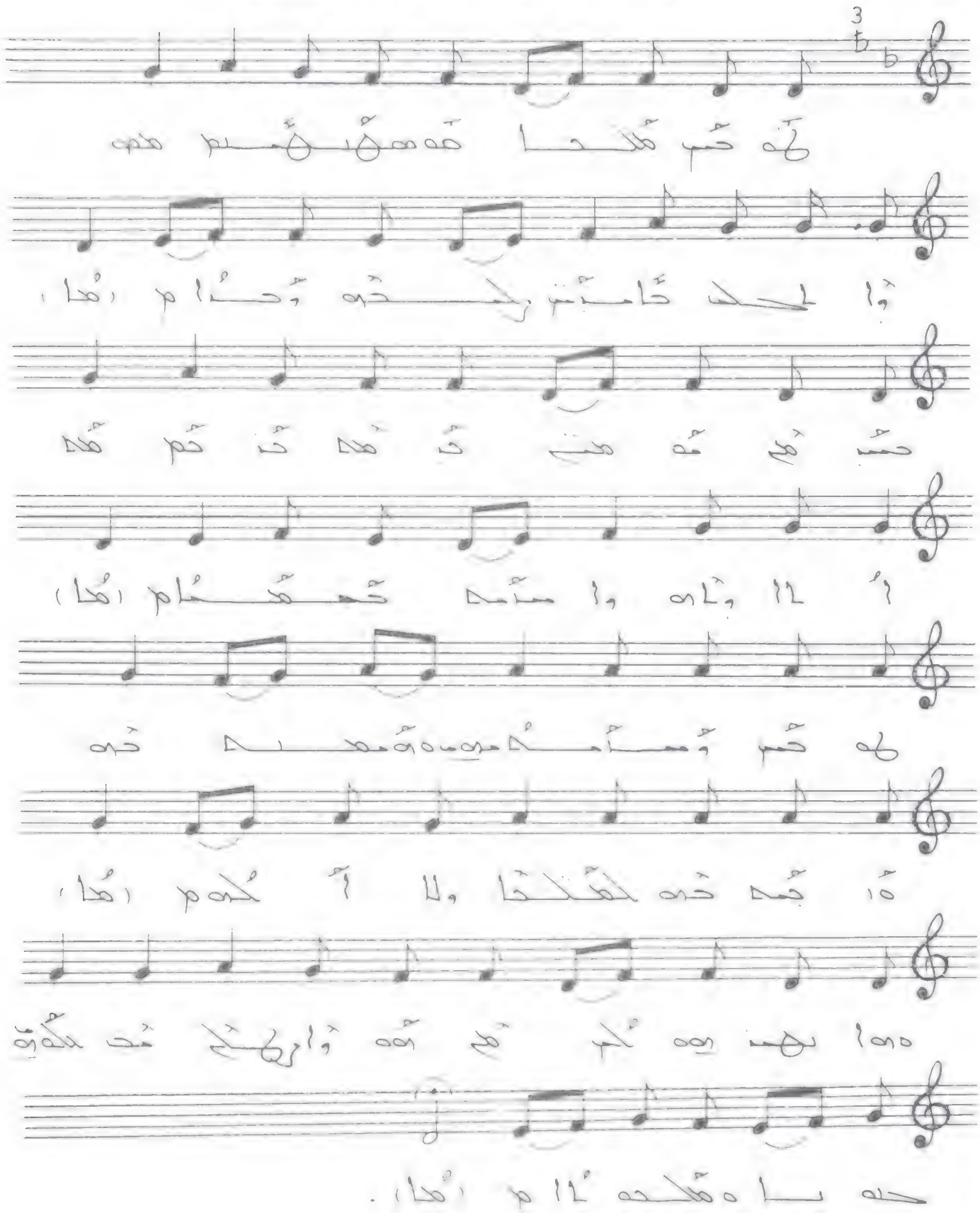

ܗܘܢܐ ܡܠܟܐ ܕܫܡܝܐ ܘܐܪܥܐ ܚܝܠܐ
ܕܐܠܗܐ ܕܫܡܝܐ ܗܘ ܡܢ ܟܠ ܡܠܐܟܐ ܕܐܠܗܐ
ܕܐܝܬ ܒܗ ܚܝܠܐ ܘܫܘܠܛܢܐ ܕܡܫܝܚܐ
ܕܐܝܬ ܒܗ ܫܘܠܛܢܐ ܕܡܫܝܚܐ ܕܐܝܬ ܒܗ ܫܘܠܛܢܐ ܕܡܫܝܚܐ
ܕܐܝܬ ܒܗ ܫܘܠܛܢܐ ܕܡܫܝܚܐ ܕܐܝܬ ܒܗ ܫܘܠܛܢܐ ܕܡܫܝܚܐ

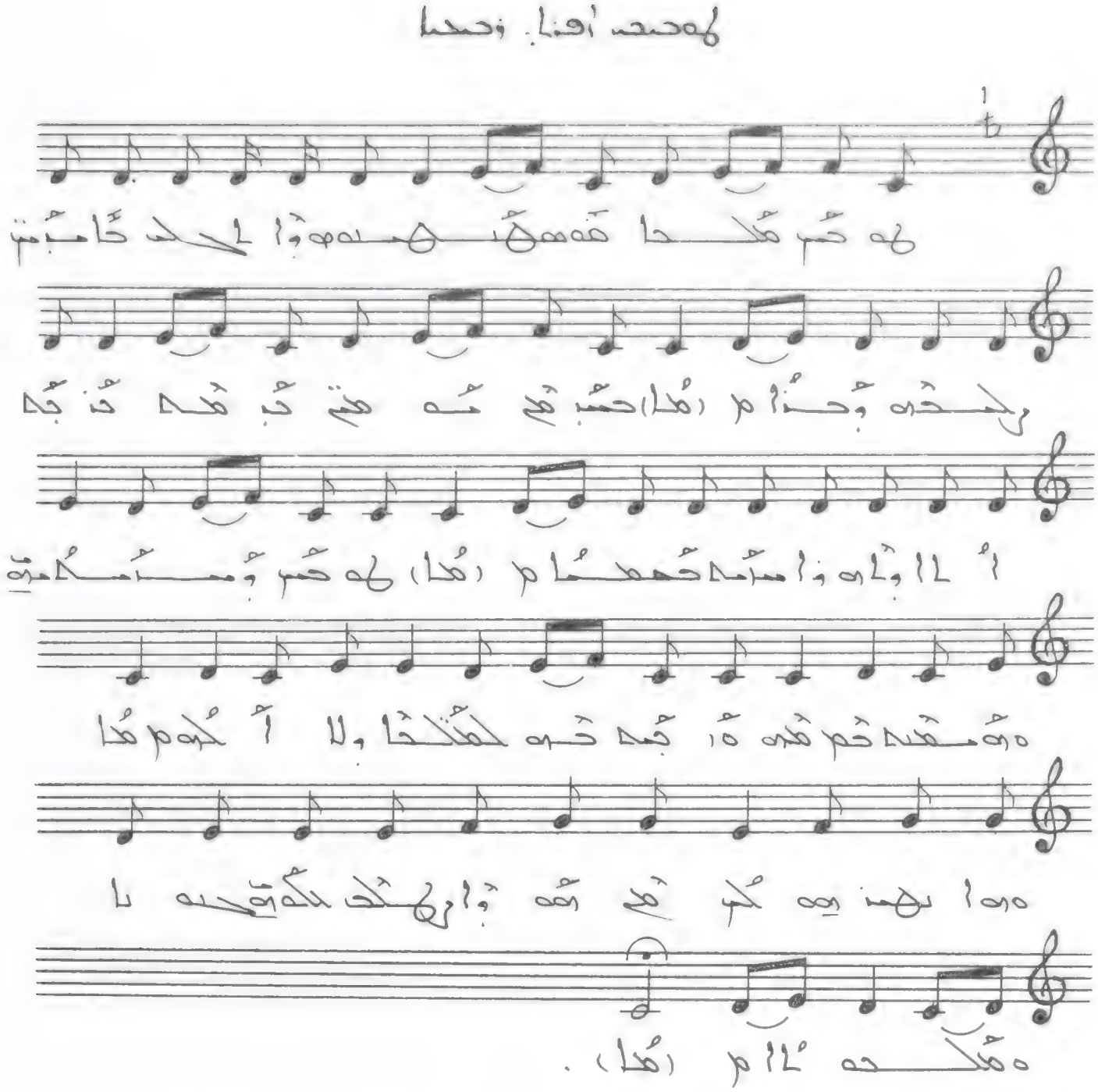

ܗܘܢܐ ܕܐܠܗܐ ܕܝܢ ܕܫܡܝܐ ܘܐܪܥܐ ܟܠܗ ܩܝܡܐ
ܘܠܥܠܡ ܘܥܠܡܐ ܗܠܝܢ ܡܢ ܗܝ ܕܝܢ ܕܢܬܒܪܟ ܐܠܗܐ
ܐܠܗܐ ܕܫܡܝܐ ܘܐܪܥܐ ܗܘ ܟܠܗ ܘܡܫܡܫܢܗ
ܕܢܫܬܒܚ ܗܘ ܕܢܬܪܘܡܡ ܘܢܬܝܩܪ ܠܐ ܢܬܟܠܠ
ܗܠܝܢ ܡܢ ܗܝ ܕܝܢ ܕܢܬܒܪܟ ܐܠܗܐ ܕܫܡܝܐ ܘܐܪܥܐ
ܐܠܗܐ ܥܠܡ ܐܡܝܢ ܗܠܝܢ .

ܗܘܢܐ ܕܐܠܗܐ ܕܝܢ ܕܫܡܝܐ ܘܐܪܥܐ ܟܠܗ ܩܝܡܐ
ܘܠܥܠܡ ܘܥܠܡܐ ܗܠܝܢ ܡܢ ܗܝ ܕܝܢ ܕܢܬܒܪܟ ܐܠܗܐ
ܐܠܗܐ ܕܫܡܝܐ ܘܐܪܥܐ ܗܘ ܟܠܗ ܘܡܫܡܫܢܗ
ܕܢܫܬܒܚ ܗܘ ܕܢܬܪܘܡܡ ܘܢܬܝܩܪ ܠܐ ܢܬܟܠܠ
ܗܠܝܢ ܡܢ ܗܝ ܕܝܢ ܕܢܬܒܪܟ ܐܠܗܐ ܕܫܡܝܐ ܘܐܪܥܐ
ܐܠܗܐ ܥܠܡ ܐܡܝܢ ܗܠܝܢ .

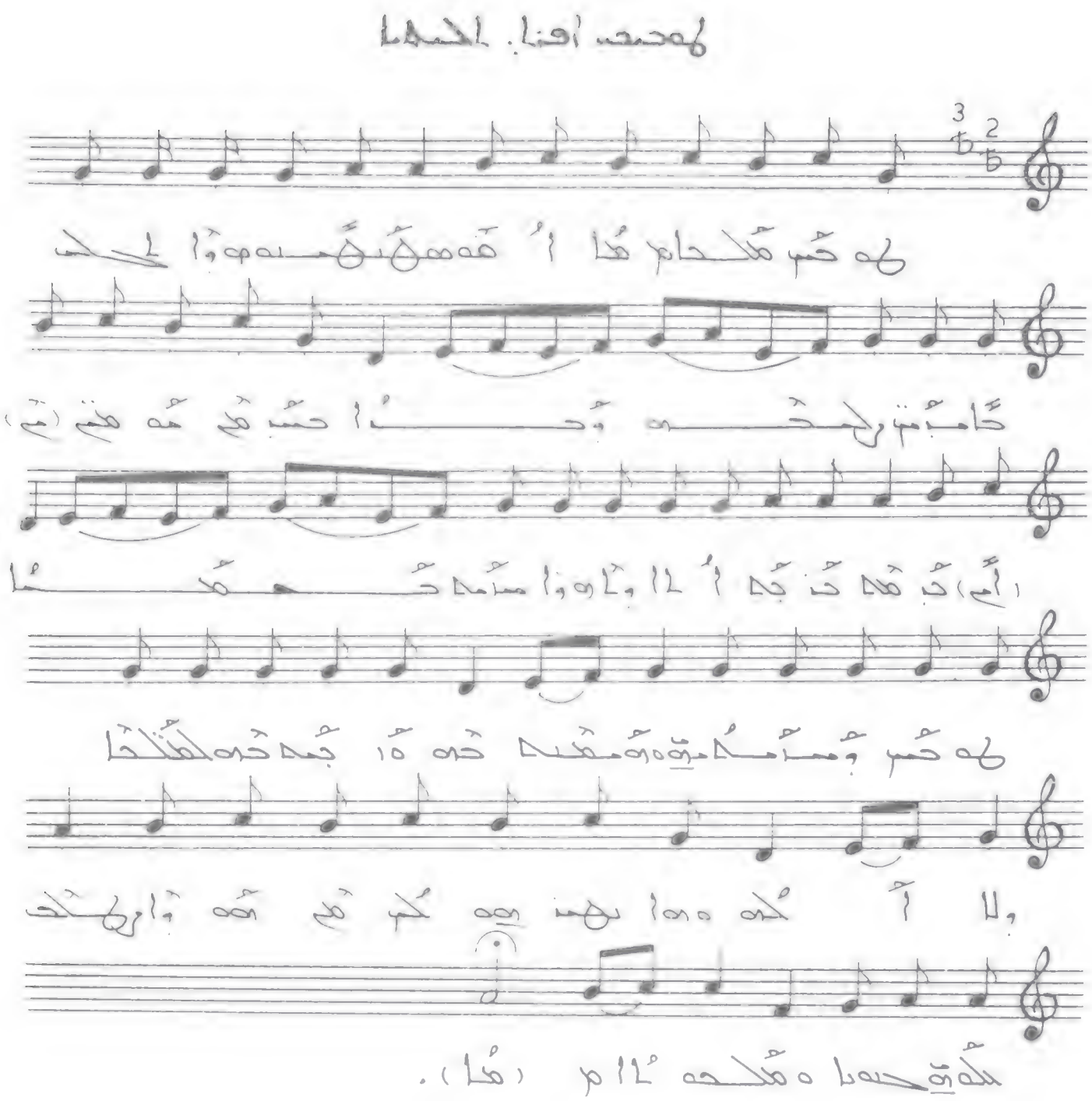

هوسم ملحا مهمهومه والحك حامبم
ولحده وحنا حسب هي مهمي ثب مكذبك الا ولاوا
مسامه حمهما هوسم وسامكمهم ه هممكه حده
ه ابمه حده لهكلحا ولا أكمها ه ها بهمهه كم
هي هه وابهك مكهم حهما ه ملحه الا .

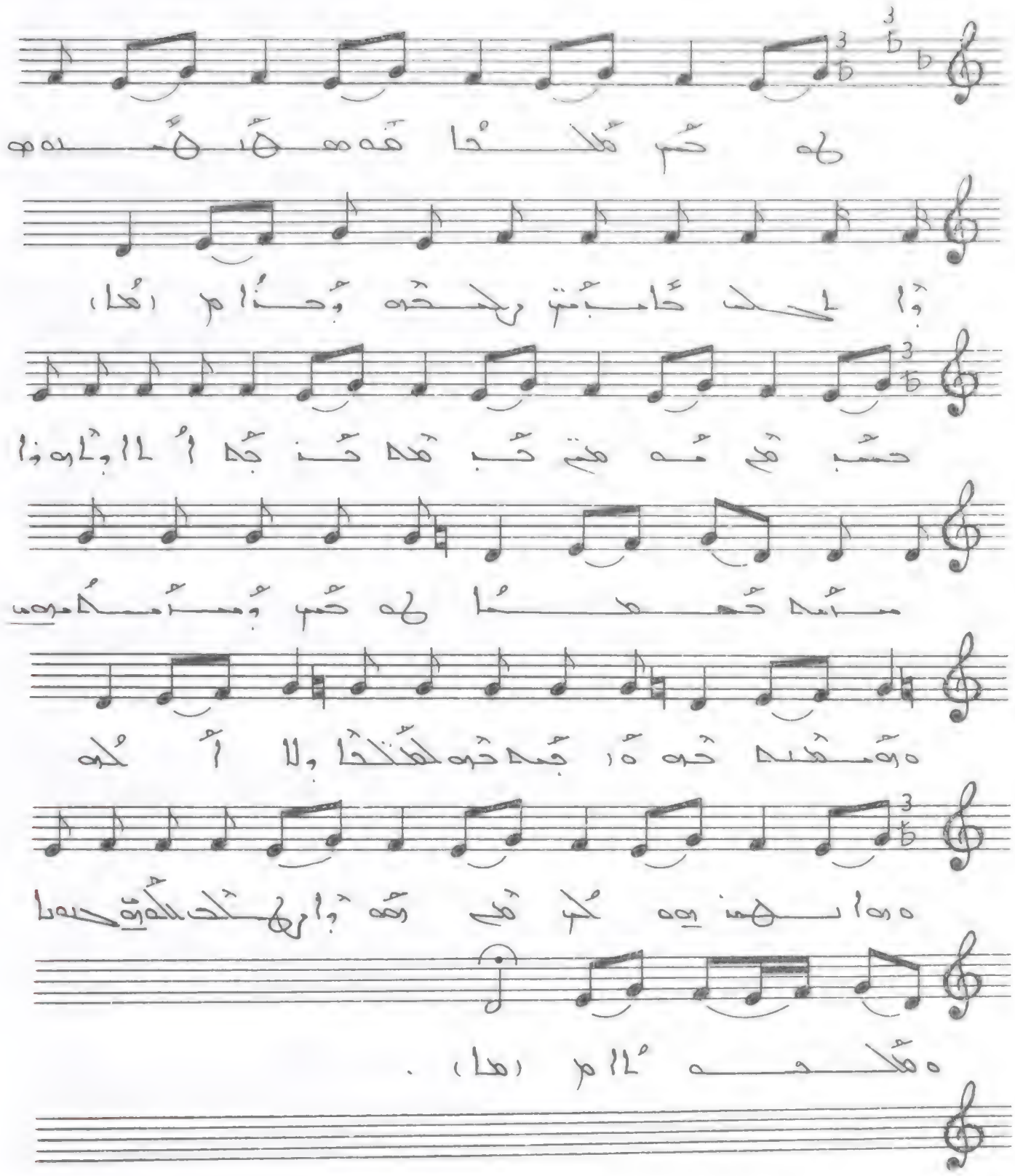

ܗܘܝܠܝ ܡܠܟܐ ܕܫܡܝܐ ܘܐܪܥܐ ܕܐܝܬ ܒܗ ܟܠ ܫܘܠܛܢܐ ܘܟܠ ܡܕܝܢܬܐ ܕܒܪܢܫܐ ܕܥܒܕ ܛܒܬܐ ܘܫܘܦܪܐ ܕܡܫܝܚܐ ܕܢܦܠ ܥܠ ܟܠ ܡܠܟܘܬܐ ܕܐܪܥܐ ܘܕܫܡܝܐ ܕܠܐ ܢܫܚܬ ܘܠܐ ܢܬܚܒܠ ܠܥܠܡܝܢ ܥܠܡܐ .

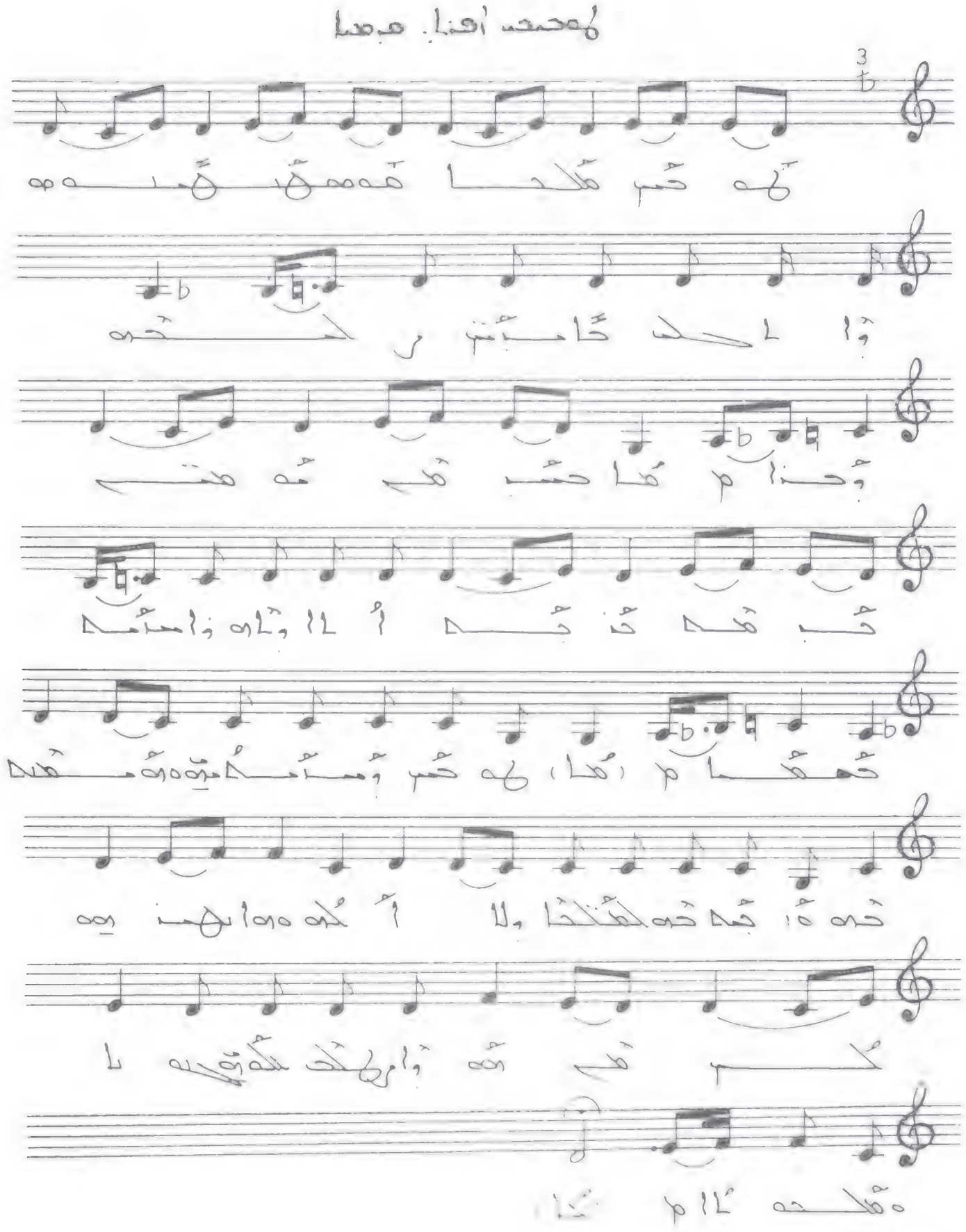

هوسم ملحا هوهوهوه والحك حامتم
ولحده وحنا حب هي موهي ب مدنجد الا والوا
مامد حمحما هوسم ومامدموم ه هيمد حده
ءابمد حده هكتحا ولا أكموا ومما بهمزمه كم
هي همه وابهك مكومم حوبا ه ملحمالا .

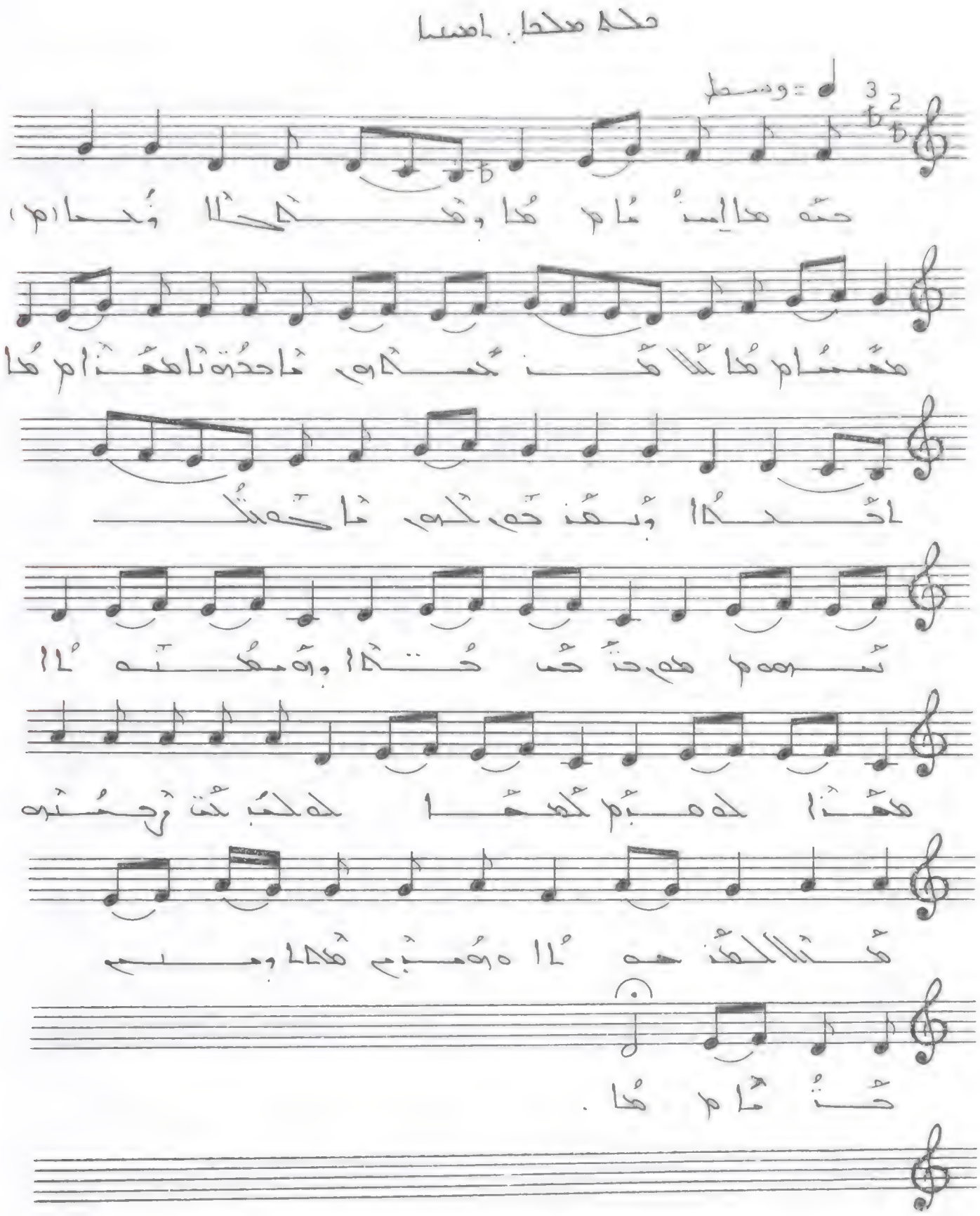

حمه هالیسا ئام ها وخه لا ئحام،
هه‌سام ها ئلا هه ئحام ئاحده ئاهه‌ام ها
ا ئحا ئبه‌ه‌ حه‌ ئحام ئاحه‌ئ
ئحام هه‌حه‌ حه ئحا وه‌هه‌ئه ئلا
هه‌ئا حه‌ئم هه‌حه‌ حه‌حبه‌ ئحه‌ئه
ئحالهه‌ حه ئلا ه‌هه‌ئم هه‌ا وحه
ئحه ئام ها.

حه‌ها إمئا وخه‌لا ئحا هه‌هسا ئلا هه‌ حه‌ه‌
حه‌ئه‌ ئاهه‌ا ا ئحا ا ئبه‌ه‌ حه‌ حه‌ئحه‌
حه‌ه‌ حه‌ئا وه‌هه‌ئا هه‌ا حه‌ئم هه‌هه‌ا
حه‌بحه‌ ئحه‌ئه‌ هه‌ئالهه‌ئا ه‌هه‌ئم هه‌ا وحه
حه‌ئا.

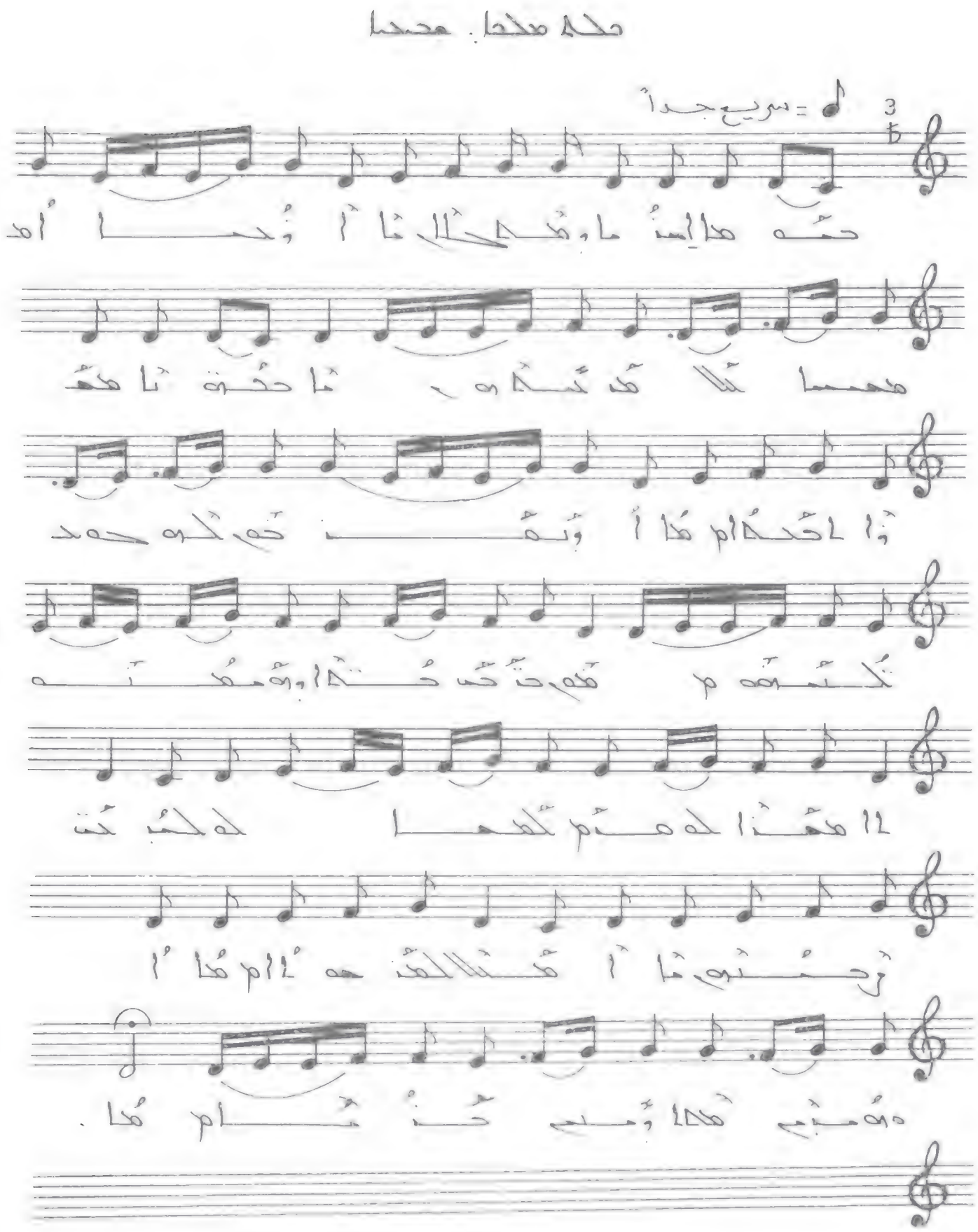

صَوما إمنُا وقدكلا نحما مهبسا ثلاثة
حُنتا مهذا احدا وبقذح كه كه تكتمه
حتّحُ حُتا وهمُسوا مهذا كهبم كهمالكه
لبحُت رحمته مُتلا لهذهلا ه وهبم قدا وسبم
حُتما .

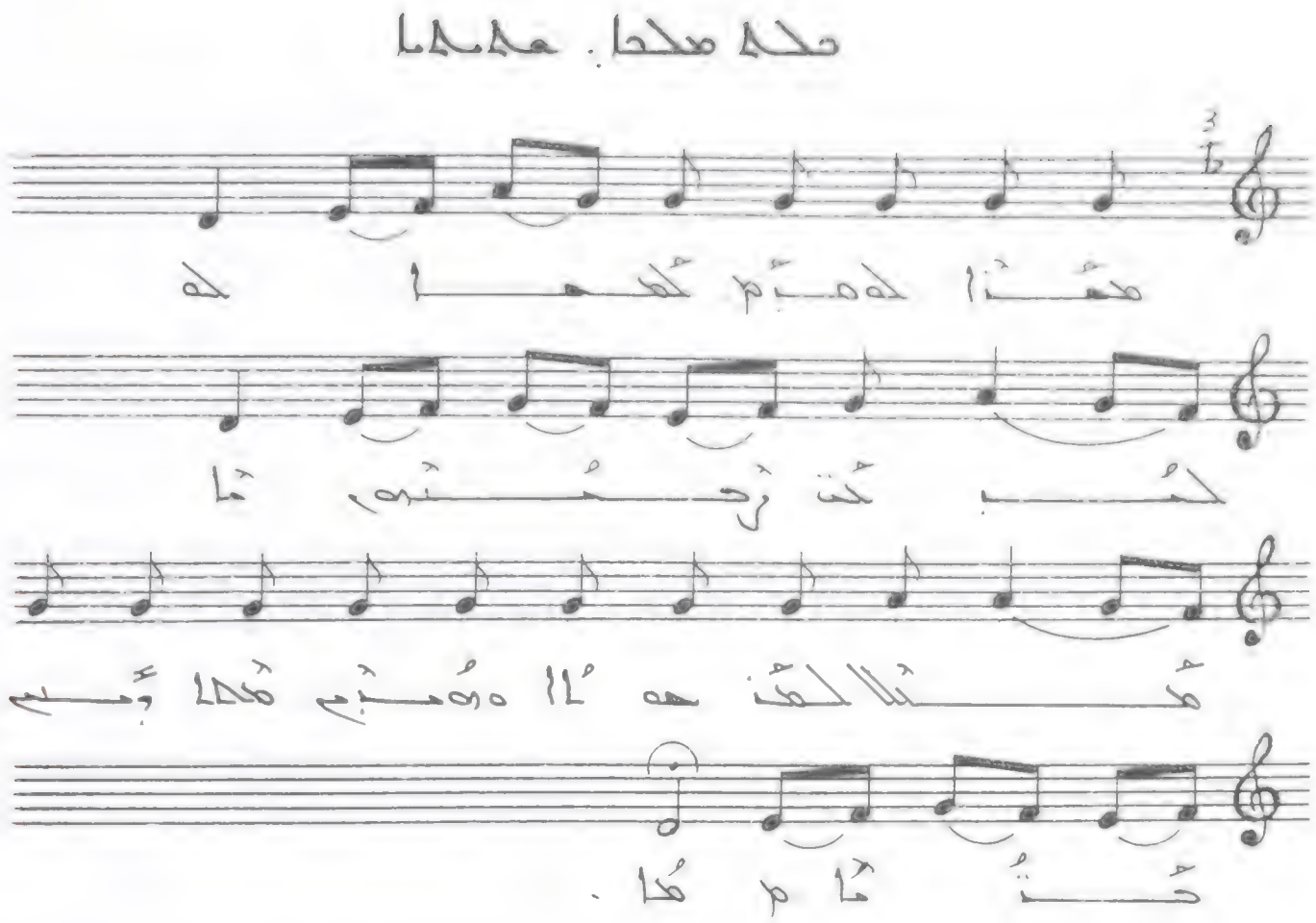

حمدا إسنما وقد كلا وحما محبسا لا مذخذه
حدقتا هذا احدا وهذخه كه كه تكتمهم
حتحه حتا وهمعه لا هذا كه هبم كهماكه
كبحت رحمنه مثلا لهذهه لا ه هبم هدا وسبه
حتما .

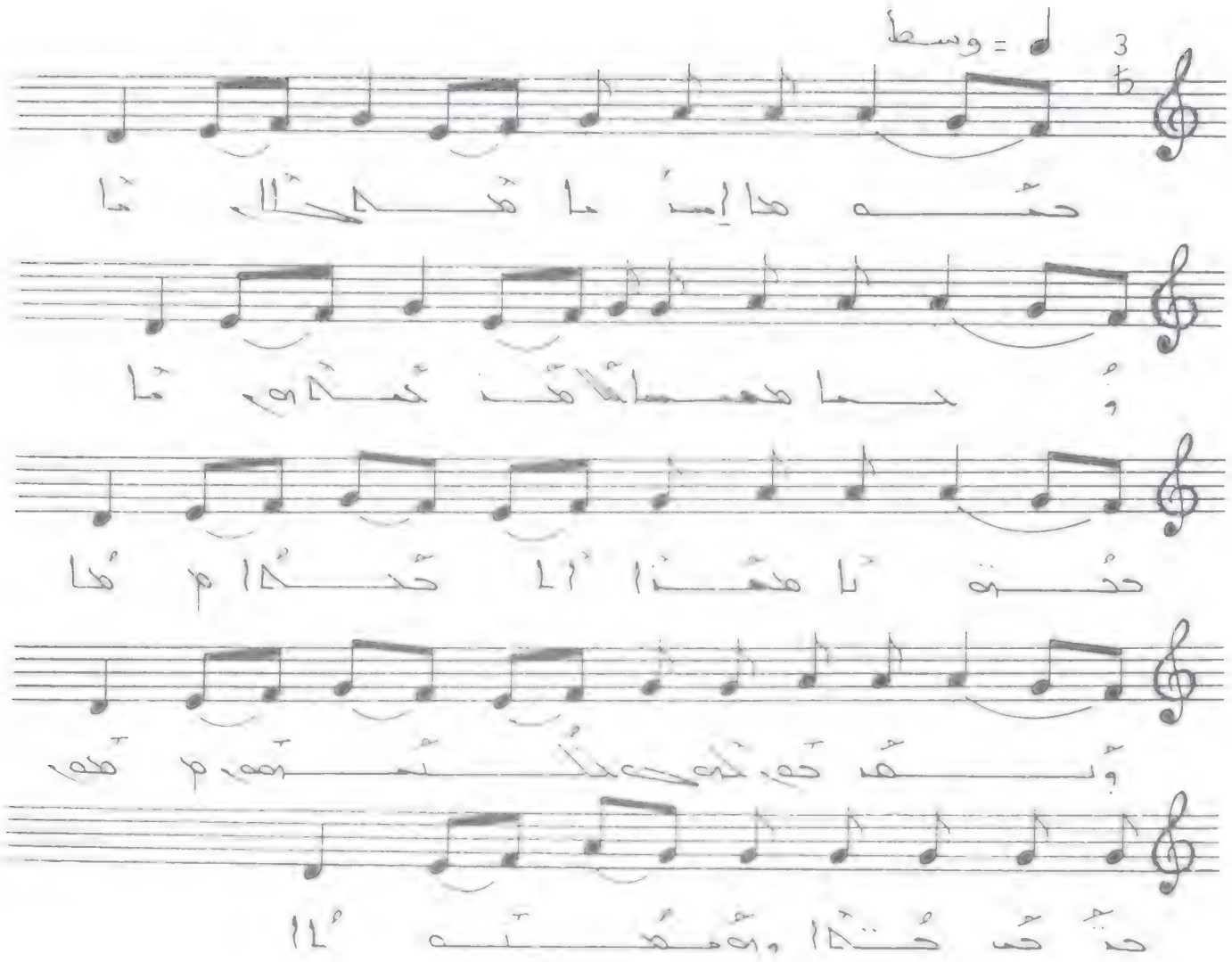
= وسط
3

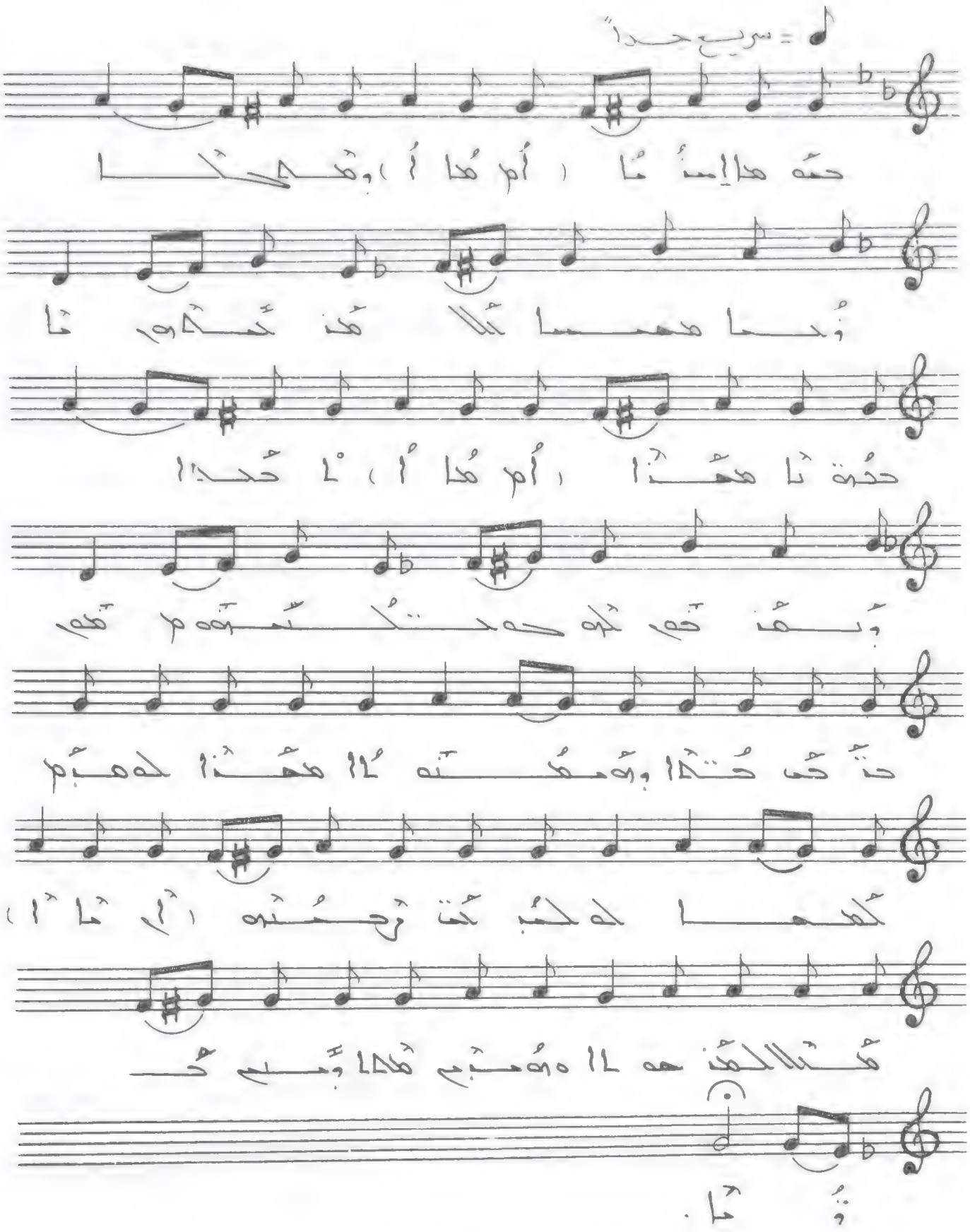

حمه هاإمنا وهكذا وحما محبسا لا هذه
حنة نا هذا احدا ونهذه كه وكتمم
حتى حنا ونهمنا هذا لهم كهاله
لبحت رحمته هنا لهذه ونهم هذا وسع
حنما .

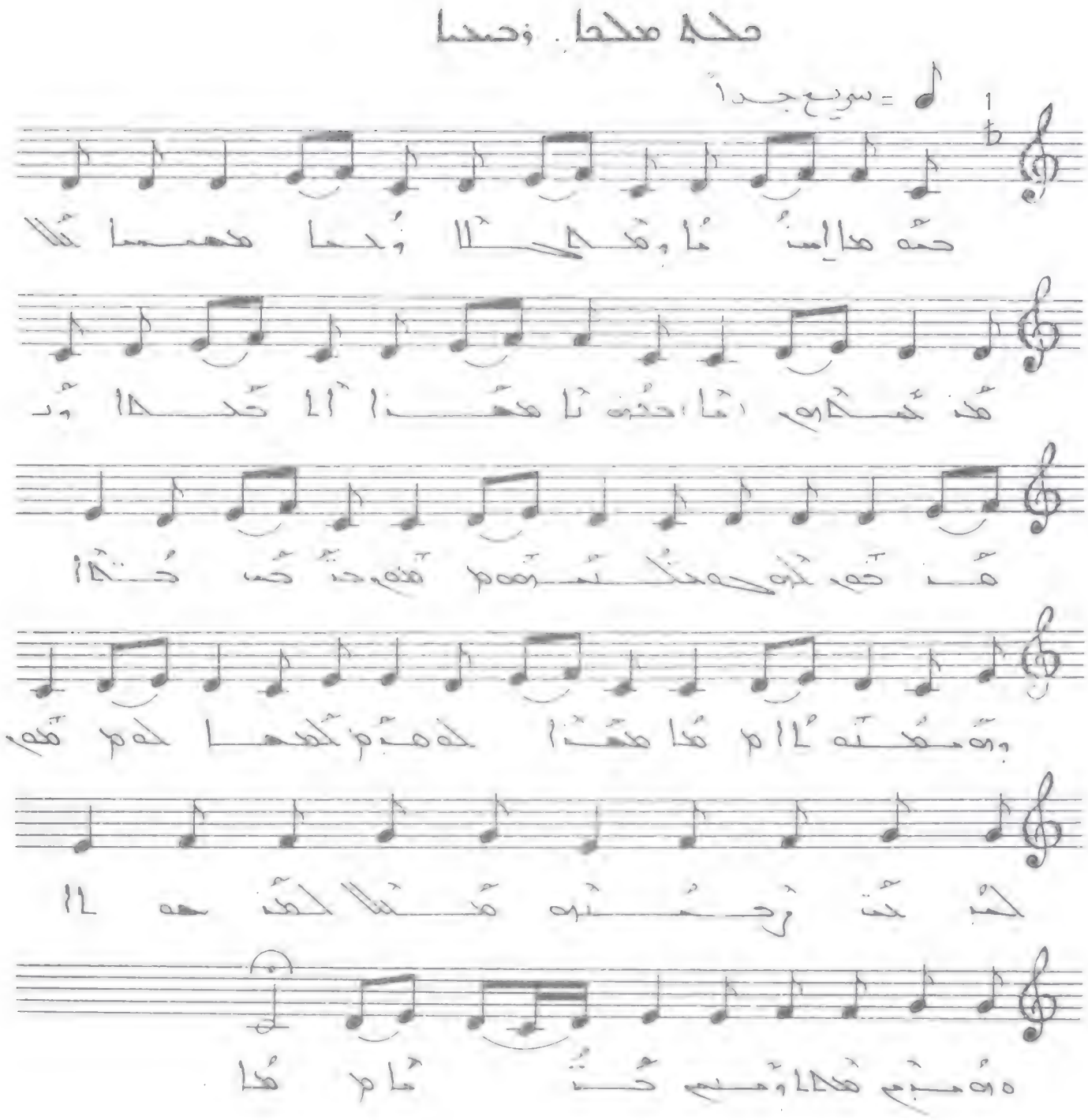

حمد مطحا وحدا

= سريع جداً

حمد هاليسو ما وهلا وحدا مهمسا تلا

هذ شكوم اثا حذو تا هذا الا حدا ور

هذ هم ثوحكتوهم هوحد كس حتا

وهمتو لام هذا هذا لهمتكهما لهم هم

لحبت رحمتو هتلا لهذ مه لا

ومبم هدا ومبم حتو ثام هذا

حمد هاليسو ما وهلا وحدا مهمسا تلا هذ حمد

حذو تا هذا احدا بهذهم لهم كه هكتوهم

حتحس حتا وهمتو لا هذا لهمبم لهمالم

لحبت رحمتو هتلا لهذ هما ومبم هدا ومبم

حتا .

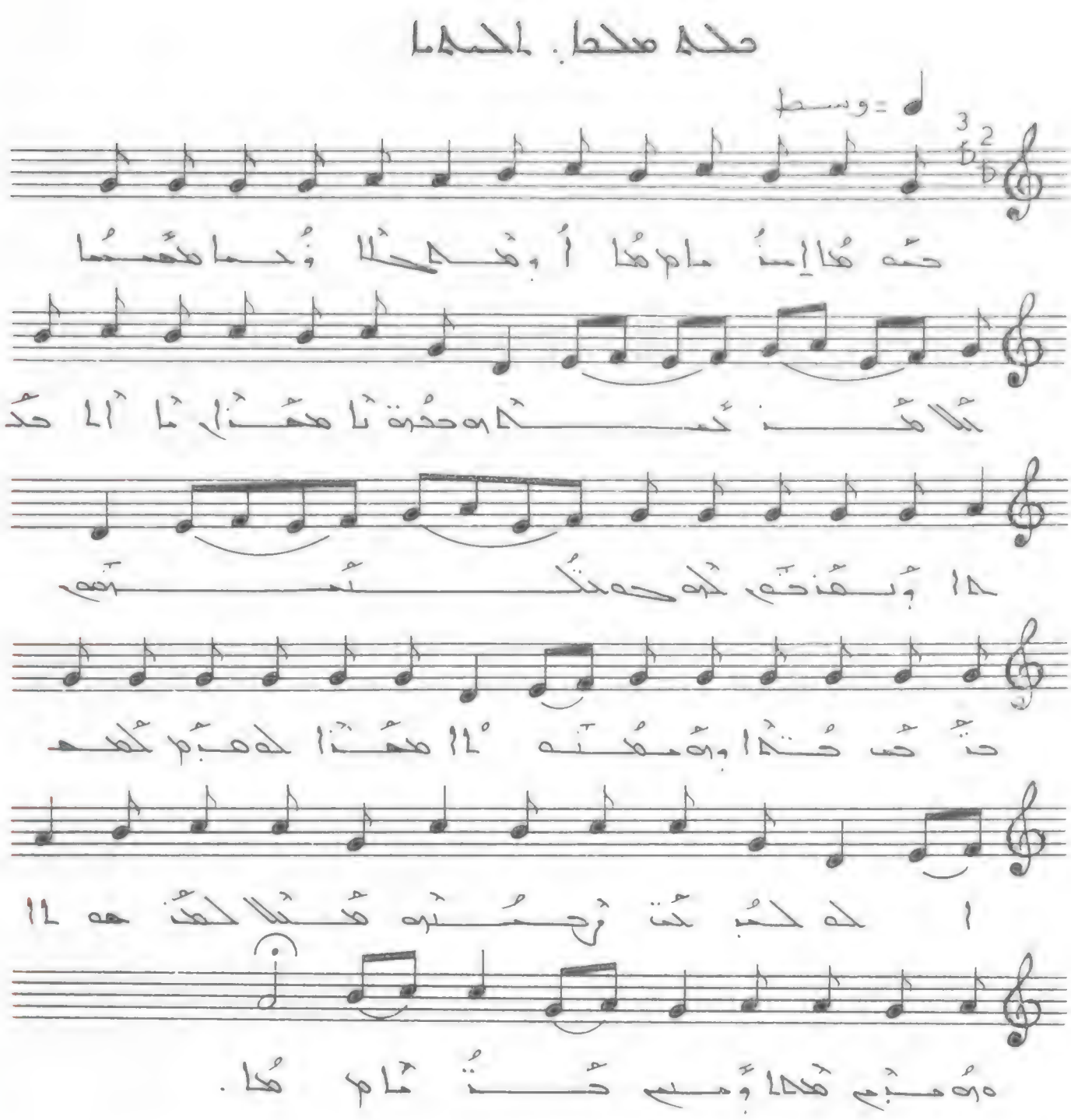

حمد مدح. الحمدا

= وسط

حمد هالسنا مارها أ وهدلا وحما محبسا

تلا هذه تسبحة وحدة تا محذا تا ألا حد

ها وبعذخم كوكتكم تسبحوم

حتى حتا وهمسه ألا محذا لهبم لهمالك

ا له لحب تحت رحمته هتلا لهذه هه ألا

وهبم هدا وسبح حتى تام ها.

حمدا إسنا وهدلا وحما محبسا تلا هذه
حدة تا محذا احدا وبعذخم كوكتكم
حتى حتا وهمسه ألا محذا لهبم لهمالك
لحب تحت رحمته هتلا لهذه ألا وهبم هدا وسبح
حتا.

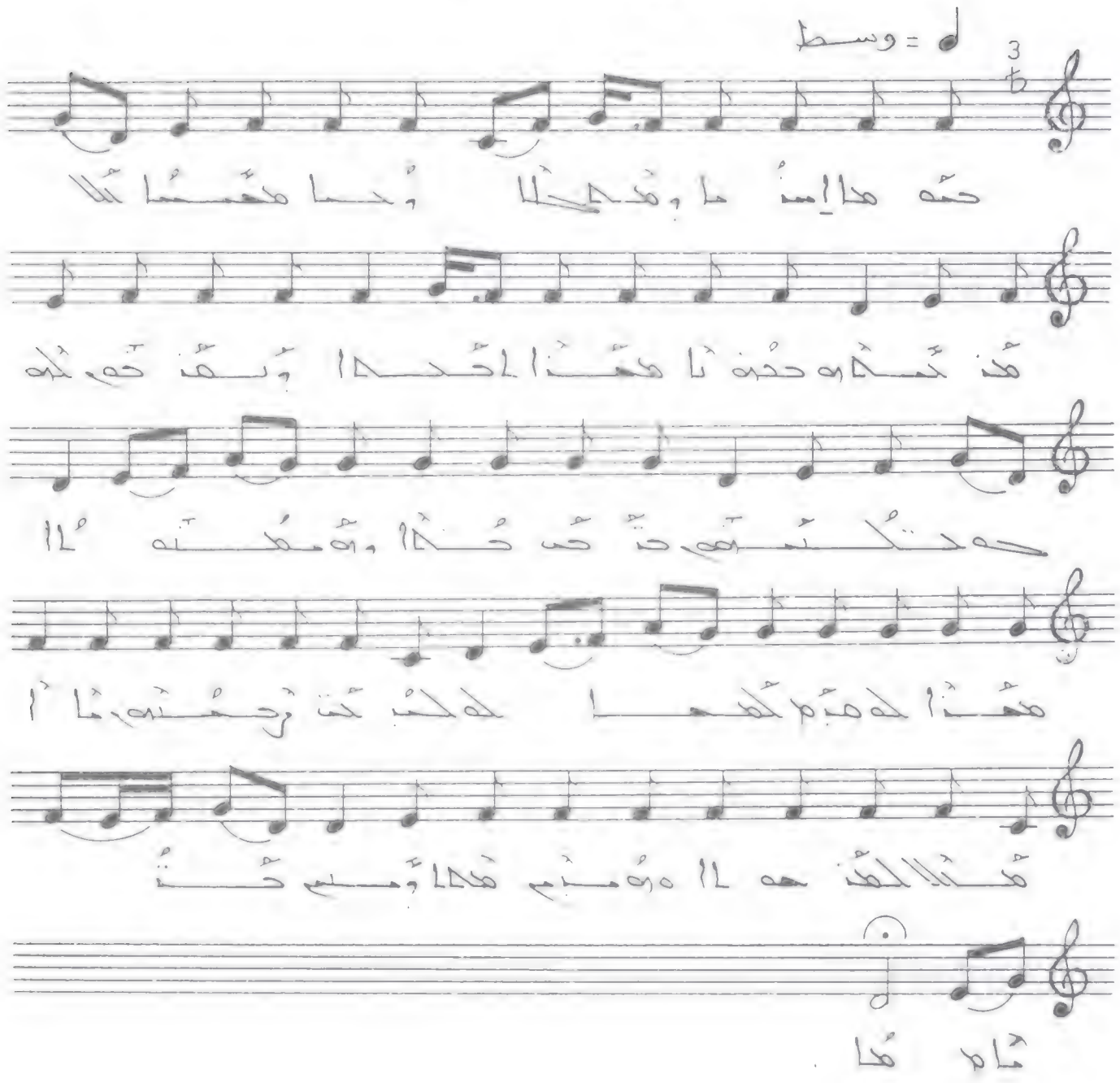

حده إمنا وهدى وحما معمسا الا هذه
حنونا معهذا احدا وبعدهم كه كنمهم
حتى حتا وهمسه الا معهذا لهم لهماله
لبحت رحمته هتلا الهذه الا ه هبي هدا وسي
حتما .

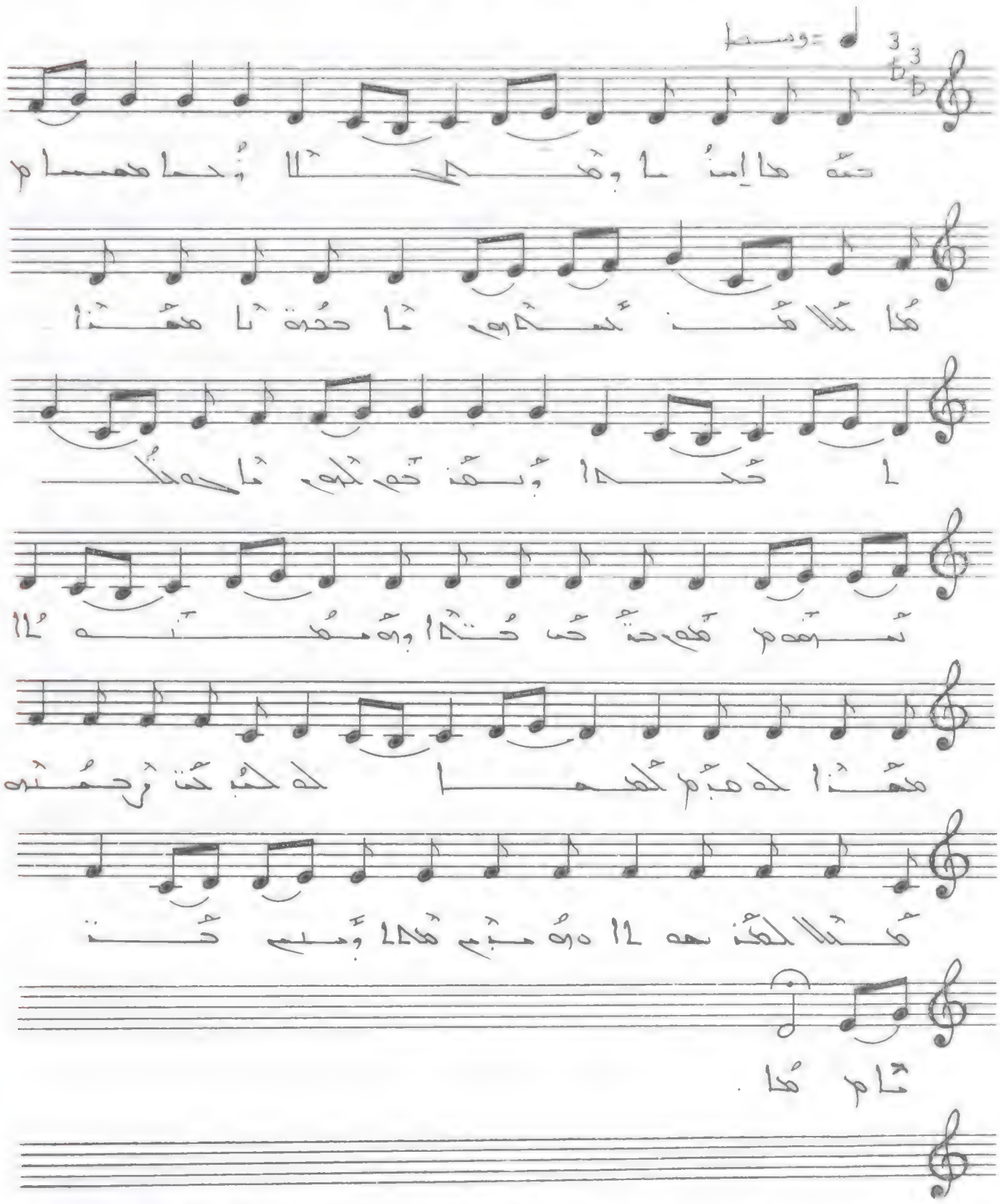

ܡܪܝܐ ܡܠܟܬܐ ܕܫܡܝܐ ܕܥܠ ܟܠ ܒܪܝܬܐ ܕܐܝܟ ܡܠܐܟܐ ܕܐܠܗܐ ܕܚܝܐ ܕܥܠ ܟܠ ܡܕܝܢܬܐ ܕܐܝܟ ܡܠܟܐ ܕܫܠܡܐ ܕܥܠ ܟܠ ܐܪܥܐ ܕܐܝܟ ܡܠܟܐ ܕܫܠܡܐ ܕܥܠ ܟܠ ܫܘܠܛܢܐ ܕܐܝܟ ܡܠܟܐ ܕܫܠܡܐ ܕܥܠ ܟܠ ܥܡܡܐ ܕܐܝܟ ܡܠܟܐ ܕܫܠܡܐ ܕܥܠ ܟܠ ܠܫܢܐ ܕܐܝܟ ܡܠܟܐ ܕܫܠܡܐ ܕܥܠ ܟܠ ܫܘܢܝ

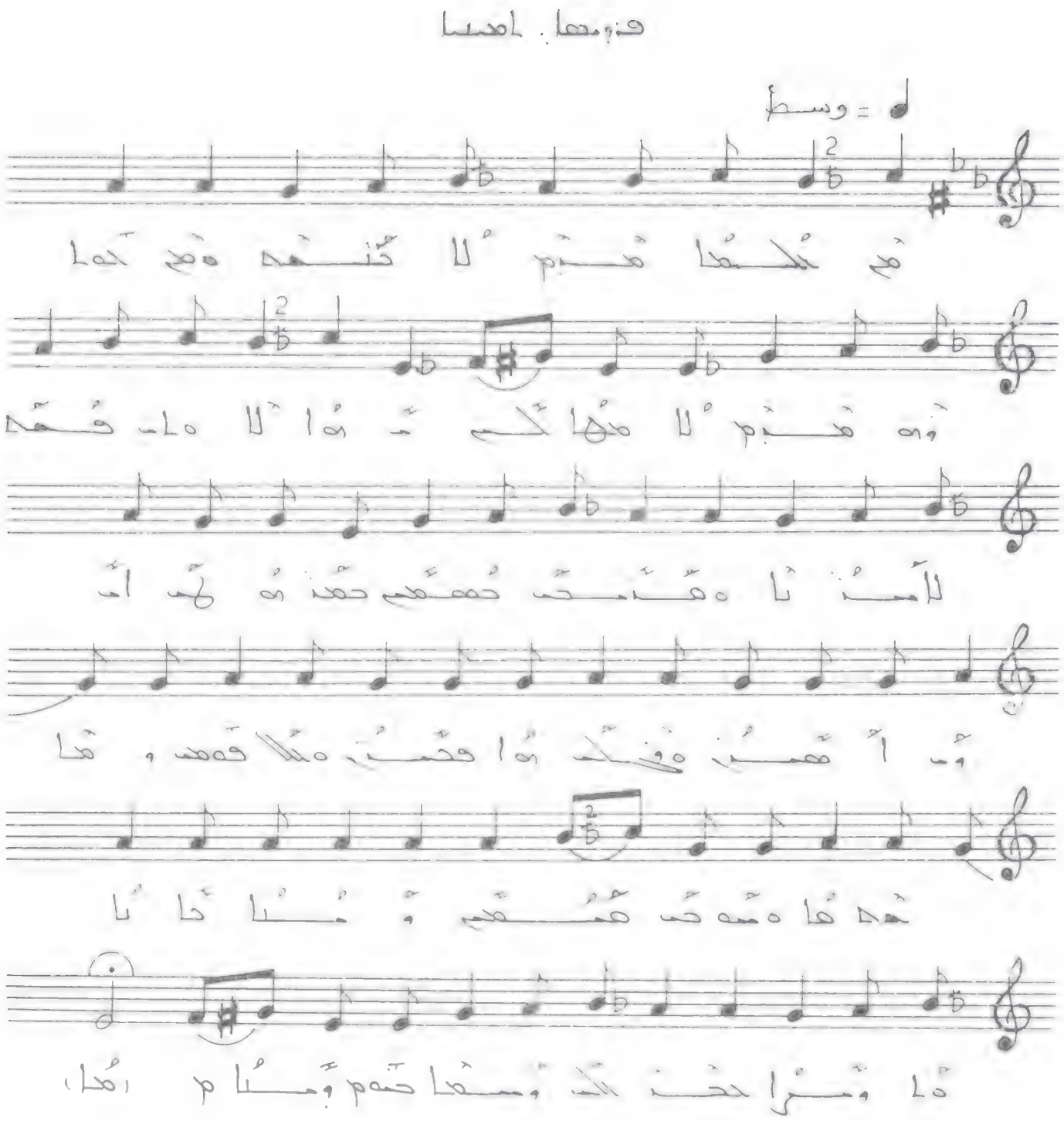

هم ܟܠܗܘܢ ܡܪܝܡ ܠܐ ܢܬܚܢܢ ܘܗܘ ܐܠܗ

ܐܘ ܡܪܝܡ ܠܐ ܡܬܚܢܢ ܐܠܐ ܠܐܠܗ ܡܫܝܚ

ܠܐܝܬܝܢ ܐܠܗ ܕܡܫܝܚ ܕܢܦܠ ܠܗ ܐ

ܐܢ ܐܝܬ ܢܦܫܟ ܠܡܫܝܚ ܡܠܐܟܐ ܕܐܠܗ ܗܐ

ܗܕܐ ܡܫܝܚ ܕܡܪܝܡ ܘ ܡܫܝܚ ܐܝܬ

ܠܐ ܢܫܪܝܢ ܠܟ ܢܫܝܚܐ ܕܡܪܝܡ ܘܡܫܝܚ ܗܐ

هم ܟܠܗܘܢ ܡܪܝܡ ܠܐ ܢܬܚܢܢ . ܘܗܘ ܐܠܗ ܘܐܘ ܡܪܝܡ
ܠܐ ܡܬܚܢܢ ܟܠ . ܗܐ ܠܐܠܗ ܕܡܫܝܚ ܐܝܬ ܠܐܝܬܝܢ ܐܠܗ
ܕܡܫܝܚ ܕܢܦܠ ܠܗ . ܐܢ ܐܝܬ ܐܝܬ . ܢܦܫܟ ܠܡܫܝܚ ܐܝܬ
ܡܠܐܟܐ ܕܐܠܗ ܗܕܐ . ܘ ܡܫܝܚ ܕܡܪܝܡ . ܘܡܫܝܚ
ܐܢܐ ܠܐ ܢܫܪܝܢ ܠܟ ܢܫܝܚܐ ܕܡܪܝܡ ܘܡܫܝܚ .

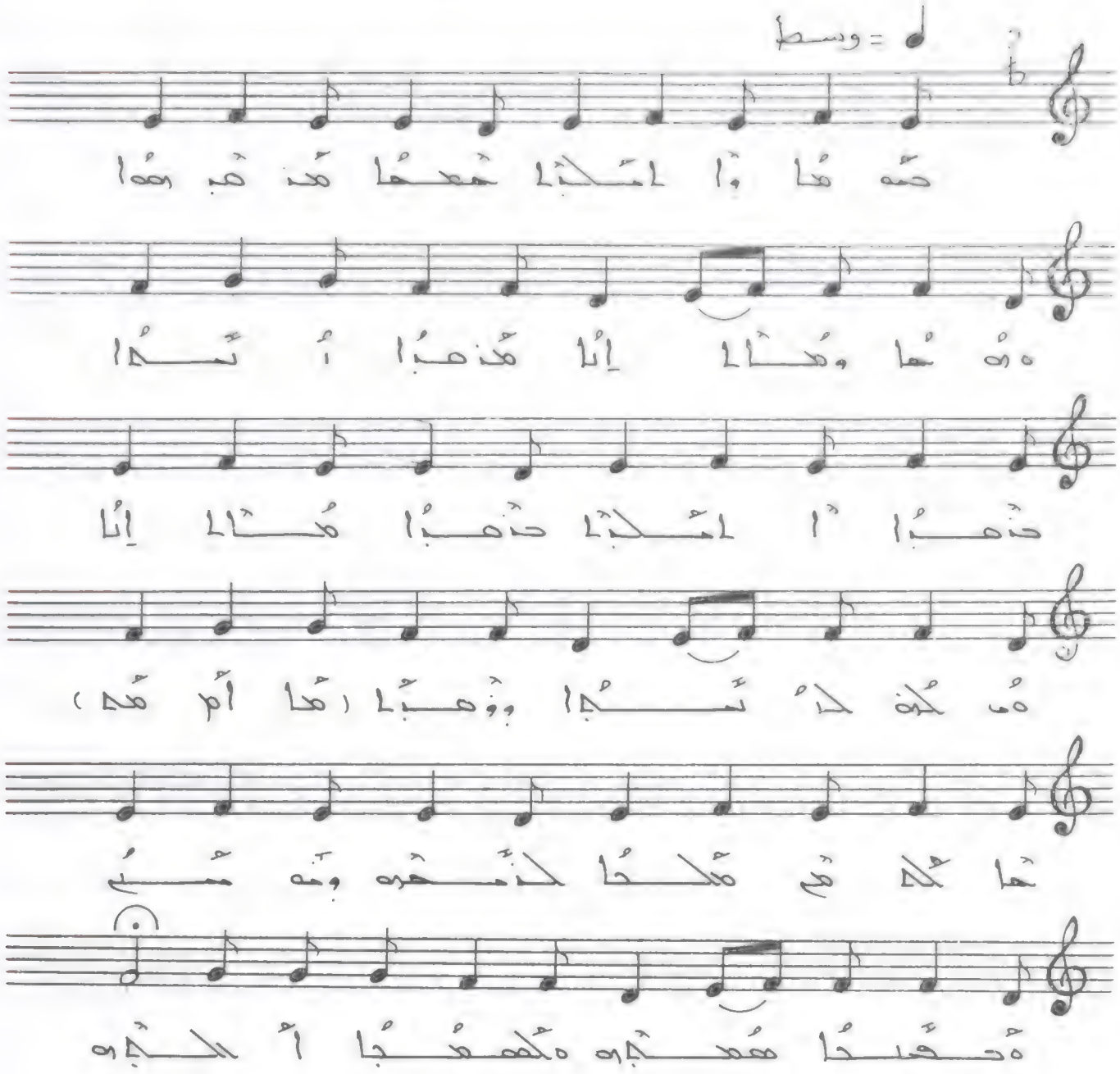

حمه ها وا ائلجا حمحما هذهبها. ده ها وهالا
إنا هذهبا ائلجا. حذهبا ألملجا. حذهبا هالا
إنا. ه ملكه لائلجا وذهبا. حالكه هم ملكا
لذمحره وثمه هنم. ه حقمحا همحلجاه ه كهمحجا
ألملجاه.

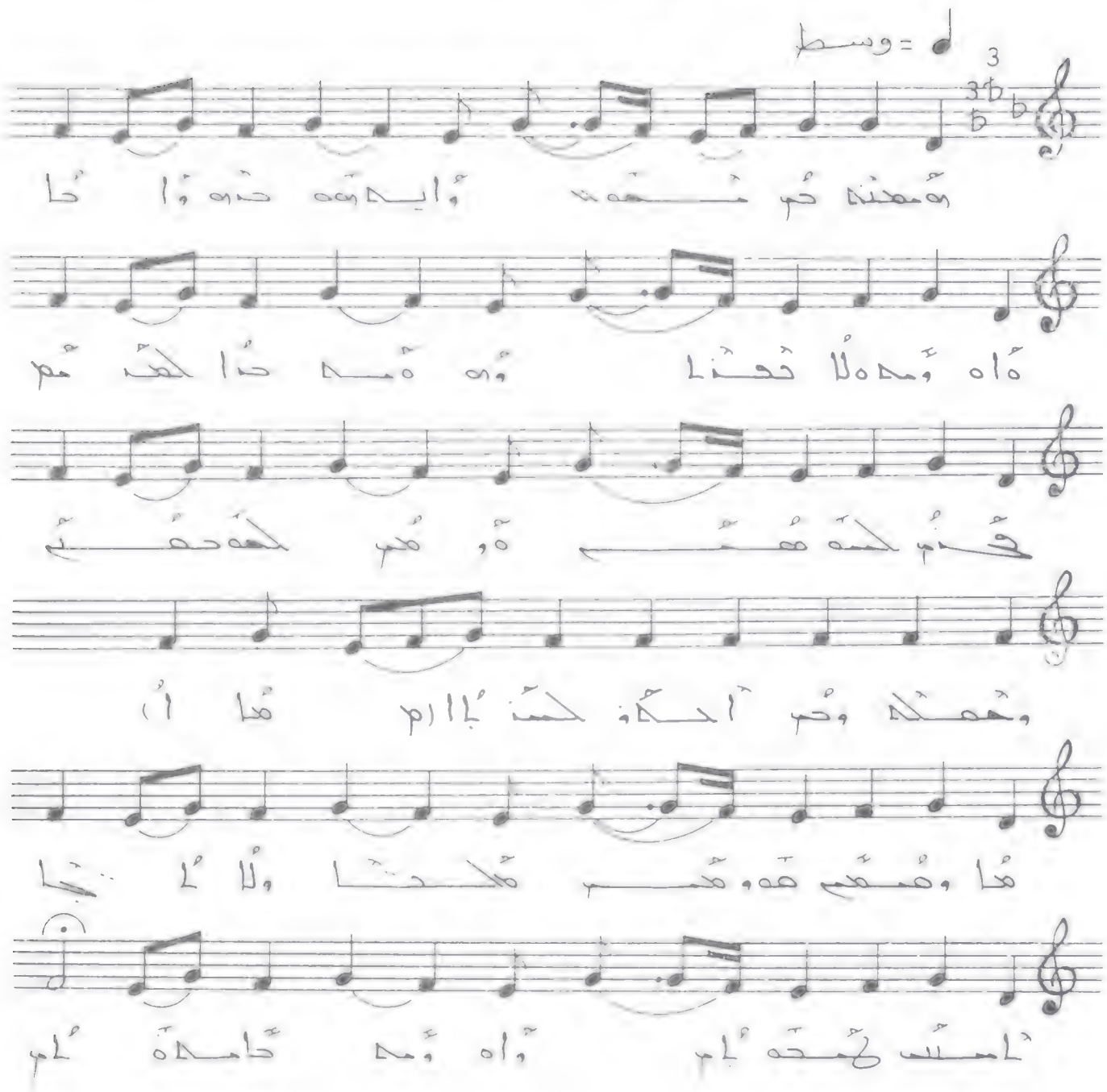

ܗܘܢܐ ܡܪܝܡ ܕܐܝܬܝܗ ܠܒܪܟܬܐ ܕܐܠܗܐ ܕܐܒܐ ܘܒܪܗ ܘܪܘܚܐ ܩܕܝܫܐ ܗܢܘܢ ܕܡܫܬܡܥܝܢ ܒܫܡܗ ܕܡܪܝܡ ܐܡܐ ܕܐܠܗܐ ܕܥܠܡ ܥܠܡܝܐ ܐܡܝܢ

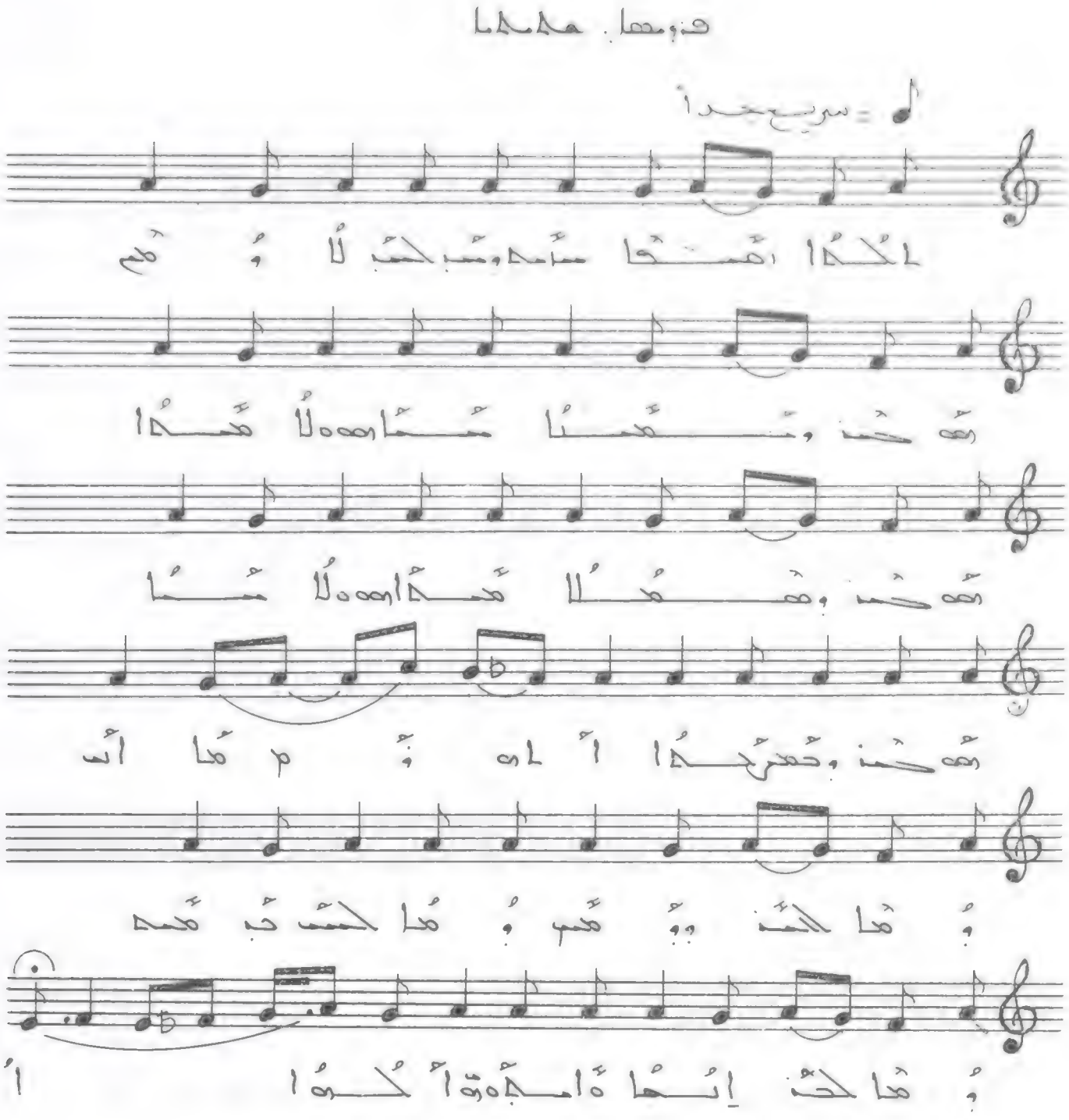

لكنها اهتفا سامه وشب لحب لا وهم . هحن
وهمنا شمانه ولا هنها هحن وهملا
هنهانه ولا شما هه وهم وهمرلها الاه وليس
وها لحن وهم وها لحب ب هنه وها
لحن انها هامه ولكها .

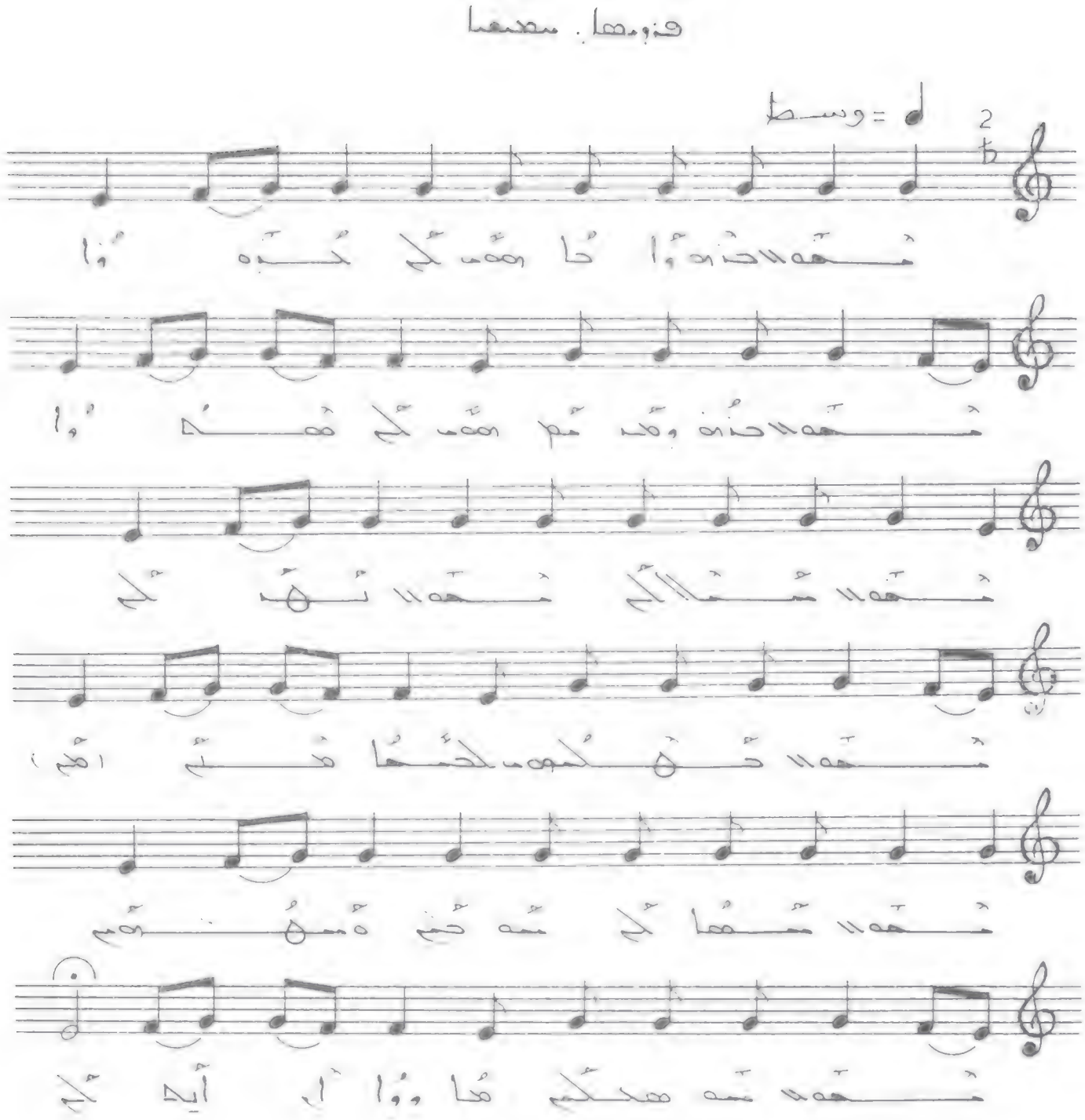

ܡܗܦܟܢܐ ܕܐܝܠܝܐ ܕܡܫܝܚܐ ܕܡܪܝܡ ܐܝܠܬܐ ܕܐܠܗܐ ܕܐܒܐ ܕܫܡܝܐ ܕܐܝܬ ܒܗ ܟܠ ܫܘܒܚܐ ܘܟܪܝܐ ܘܬܫܒܚܬܐ ܕܒܪܢܫܐ ܕܗܘ ܡܬܩܪܐ ܡܪܝ ܡܫܝܚܐ ܕܐܝܬ ܠܗ ܫܘܠܛܢܐ ܕܥܠܡܐ ܕܥܠܡܝܢ ܕܠܐ ܡܬܚܪܒ ܘܠܐ ܡܬܦܪܨ ܘܠܐ ܡܫܬܢܐ ܠܥܠܡܝܢ ܕܥܠܡܐ ܕܐܬܐ ܘܕܢܗܘܐ ܕܥܠ ܟܠ ܡܕܝܢܬܐ ܕܐܝܠܝܐ ܕܡܫܝܚܐ ܕ

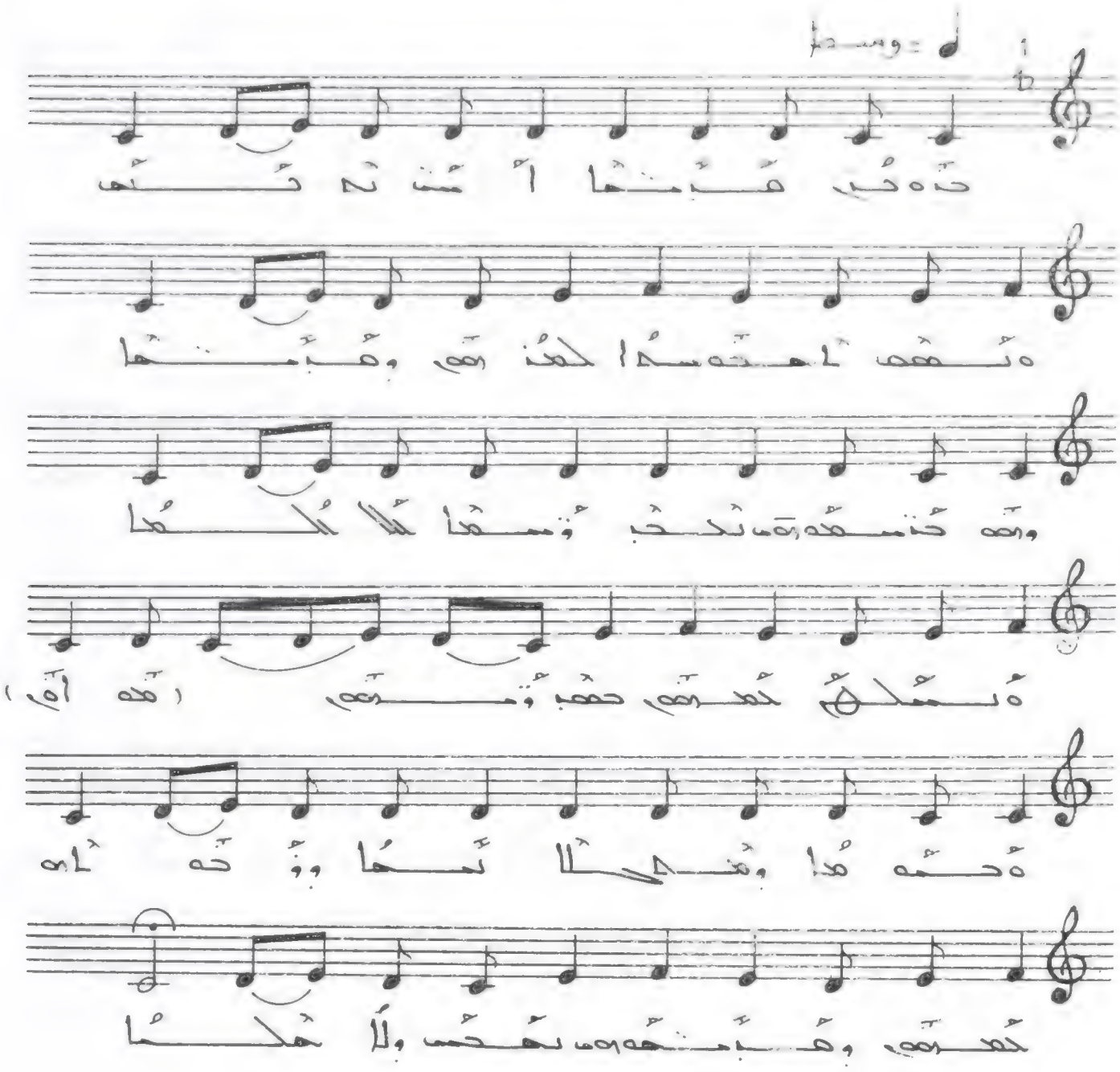

حبه جز هبمها أمتّ نلاثه. ه نهه احدهمدا
لحذهم وهبمها وهه حنمعدهه ما نلحبر وسعدا
ثلاثلحدا. ه سلهم لحدهم حهبومهم ه حهه هدا
وهلحلاتمها وؤخداه لحدهم وهتيمعدهه
نهحس ولاهلحا.

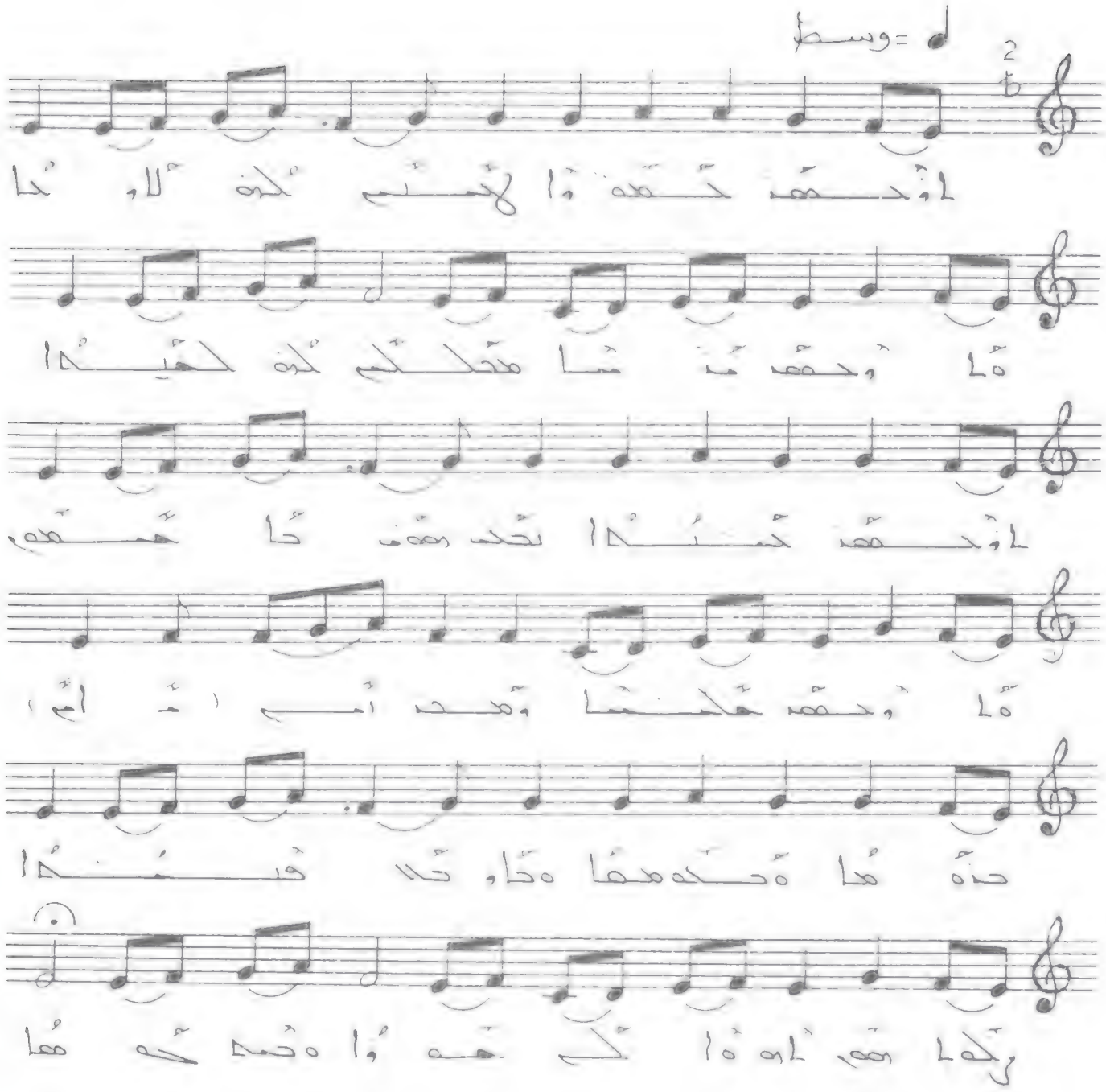

ܐܘܟܡܐ ܕܫܡܫܐ

ܐܘܟܡ ܟܘܢܝܘܬܐ ܕܫܡܫܐ ܕܐܝܬܝܗ ܠܢ ܡܪܝܐ ܡܫܝܚܐ ܕܢܦܠ ܒܝܕܝܢ ܕܚܛܝܐ ܘܕܢܩܘܡ ܒܩܫܬܐ ܕܩܝܡܬܐ ܕܡܝܬܐ ܘܕܢܬܒܥ ܠܩܝܡܬܐ ܕܡܝܬܐ ܕܟܠ ܒܢܝ ܐܢܫܐ ܕܐܝܬ ܠܗܘܢ ܩܝܡܬܐ ܕܢܬܚܝܘܢ ܒܗ ܐܡܝܢ ܘܐܡܝܢ ܘܐܡܝܢ ܗܠܝܠܘܝܐ ܗܠܝܠܘܝܐ ܗܠܝܠܘܝܐ ܠܥܠܡ ܥܠܡܝܢ ܐܡܝܢ ܐܡܝܢ ܐܡܝܢ

ܐܘܟܡ ܟܘܢܝܘܬܐ ܕܫܡܫܐ ܕܐܝܬܝܗ ܠܢ ܡܪܝܐ ܡܫܝܚܐ ܕܢܦܠ ܒܝܕܝܢ ܕܚܛܝܐ ܘܕܢܩܘܡ ܒܩܫܬܐ ܕܩܝܡܬܐ ܕܡܝܬܐ ܘܕܢܬܒܥ ܠܩܝܡܬܐ ܕܡܝܬܐ ܕܟܠ ܒܢܝ ܐܢܫܐ ܕܐܝܬ ܠܗܘܢ ܩܝܡܬܐ ܕܢܬܚܝܘܢ ܒܗ ܐܡܝܢ ܘܐܡܝܢ ܘܐܡܝܢ ܗܠܝܠܘܝܐ ܗܠܝܠܘܝܐ ܗܠܝܠܘܝܐ ܠܥܠܡ ܥܠܡܝܢ ܐܡܝܢ ܐܡܝܢ ܐܡܝܢ

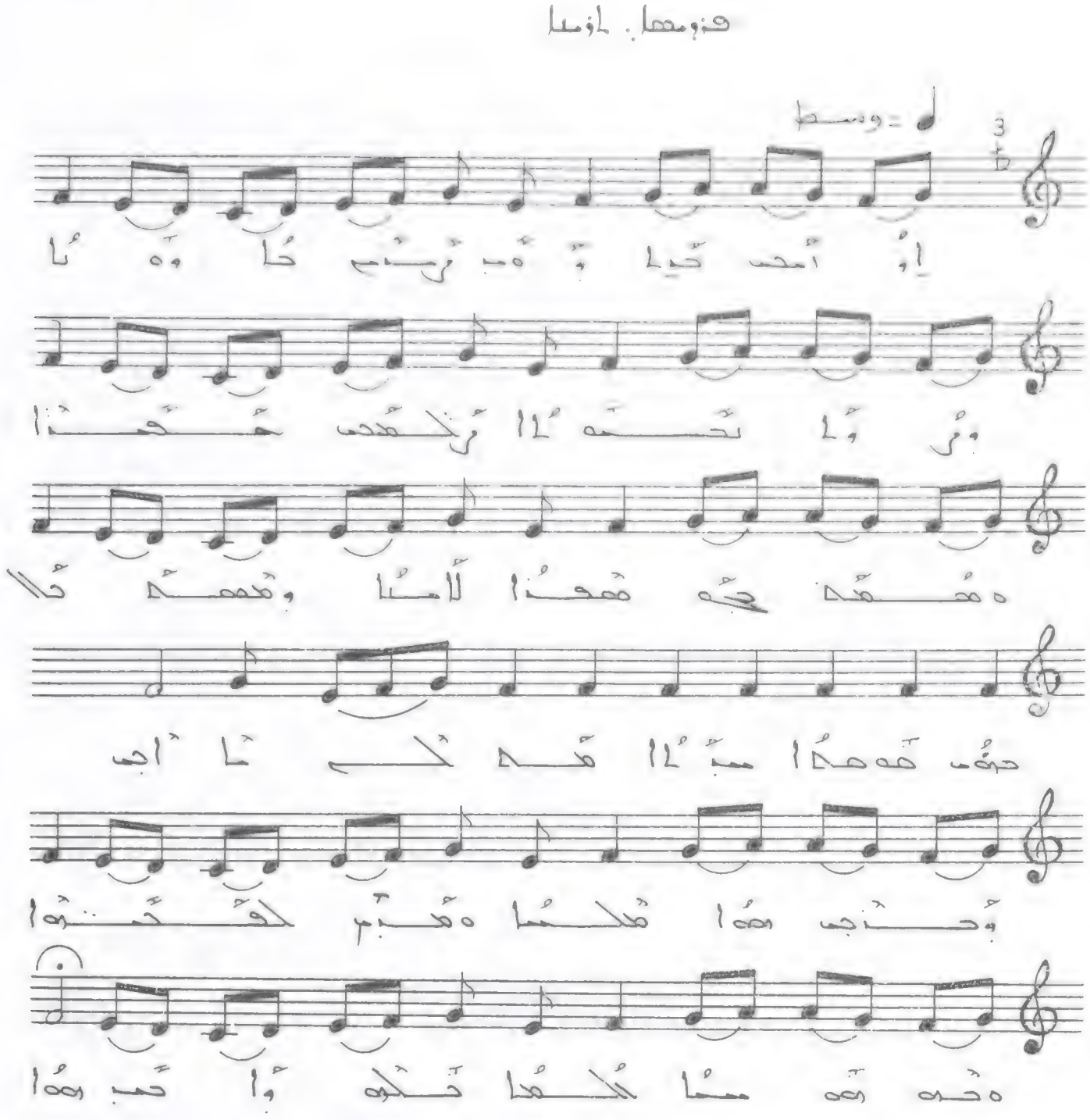

إذا أحب حبنا وقد رنم حاوه يا ورفا نحنه يا
رلعتب عقنا ه مهمه جه هذا لامنا
ومهمه ملاحه هه هذا سبا مه لجب وحذيب
هها ملحا ه مدم لحقنوا ه حه نه مما لكفا
خلوه واحب هها .

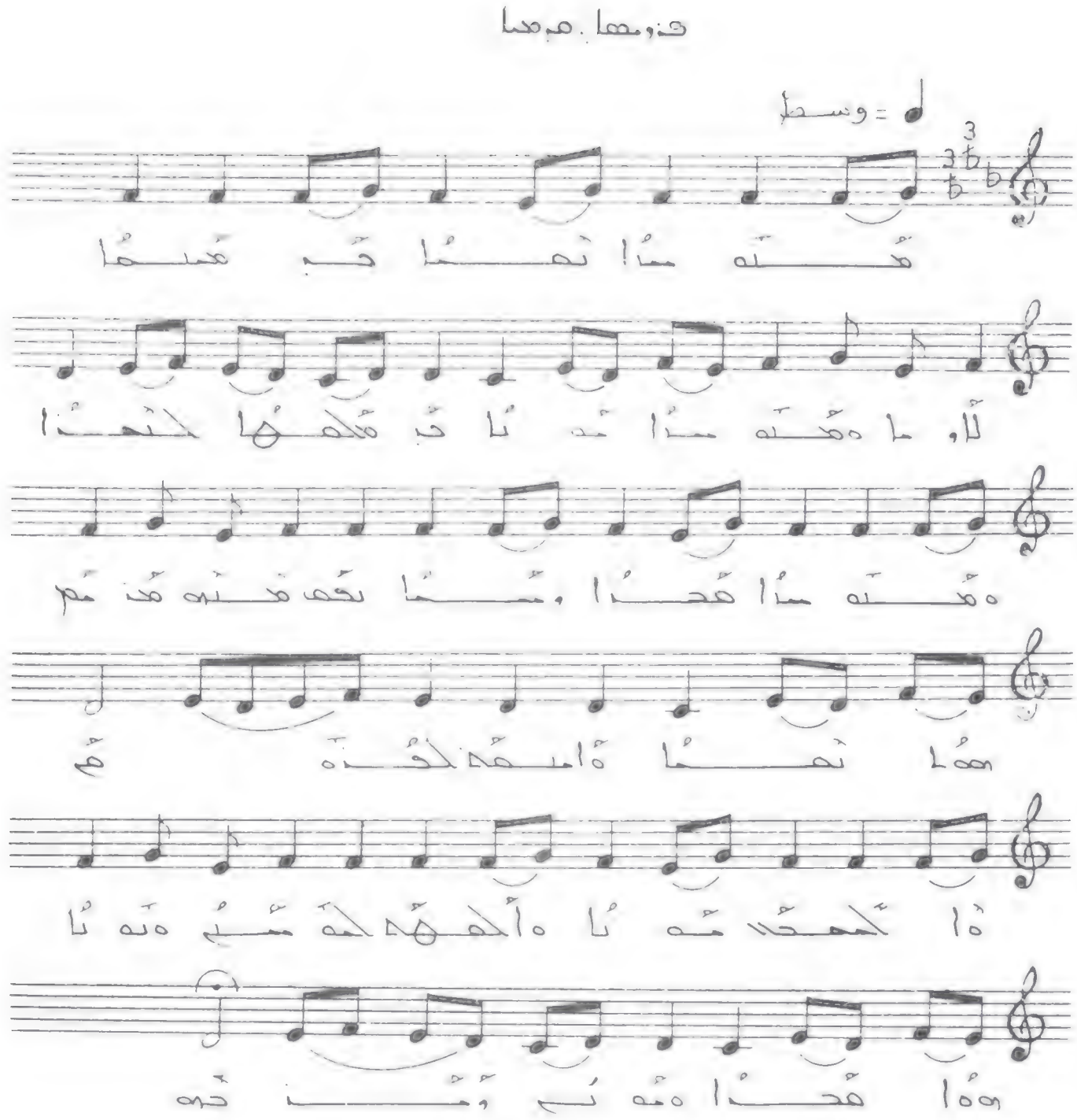

مَنْه سُا نَصًا ثَـ مُسِصًا لَاوُمَاه مُنْه سُا مُونَا ثَـ
مَلْهُـا لَحْهُا. ه مُنْه سُا مُحْنَا وسُا نَمْـ
مَنَه. مُنْمَ هُا نَصًا ه امِعْمَ قُنْهُـ
ه الحمحُلاسُونَاه الهُمَ لَحْهُمْ ه نُونَا هُا
مُحْنَا ه مُونَمْ وُمُنْ حَـه

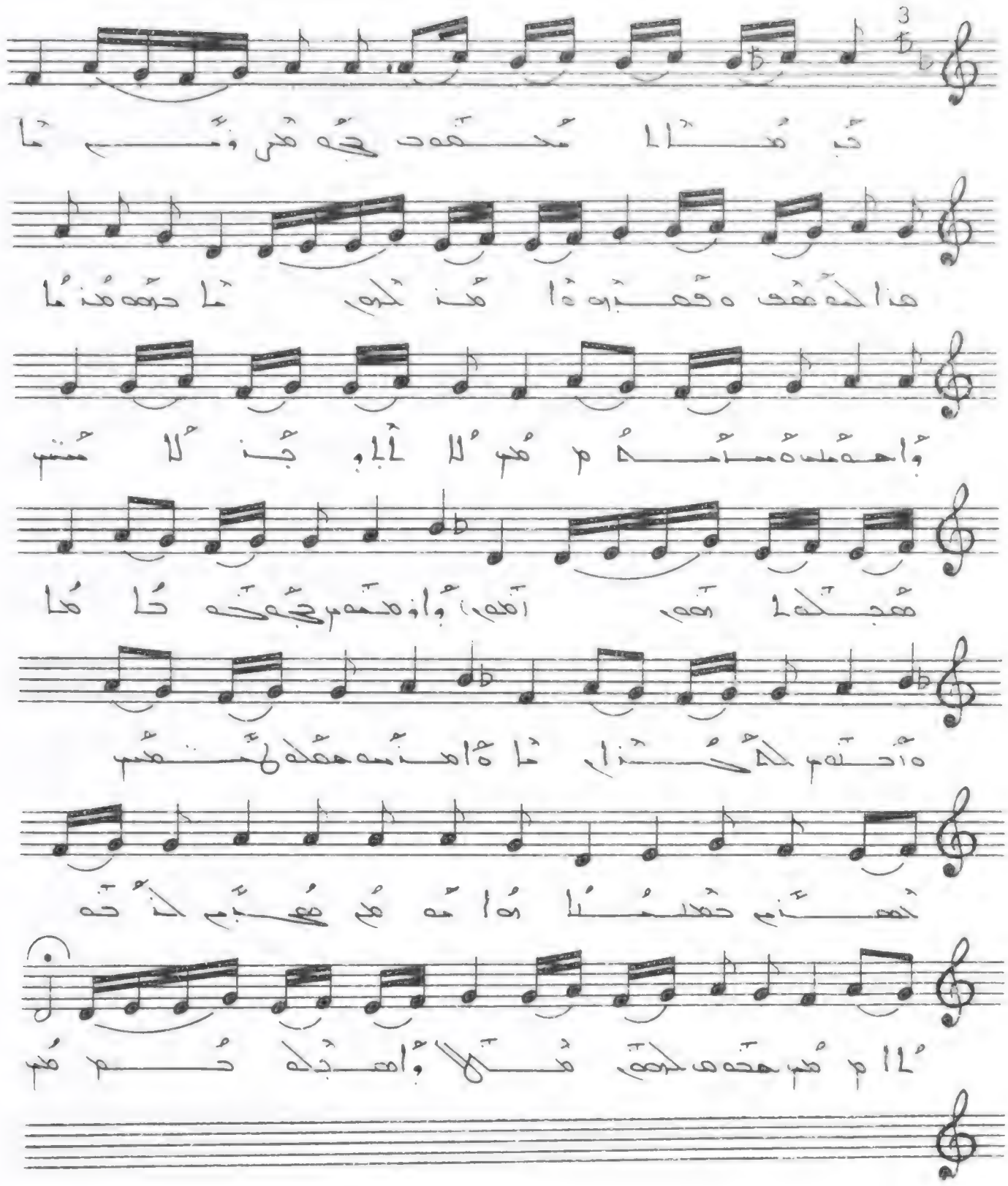

ܒܪܝܟ ܡܪܝܐ ܡܫܝܚܐ ܕܥܠܡܐ ܗܢܐ ܕܐܬܐ ܠܡܫܪܝ

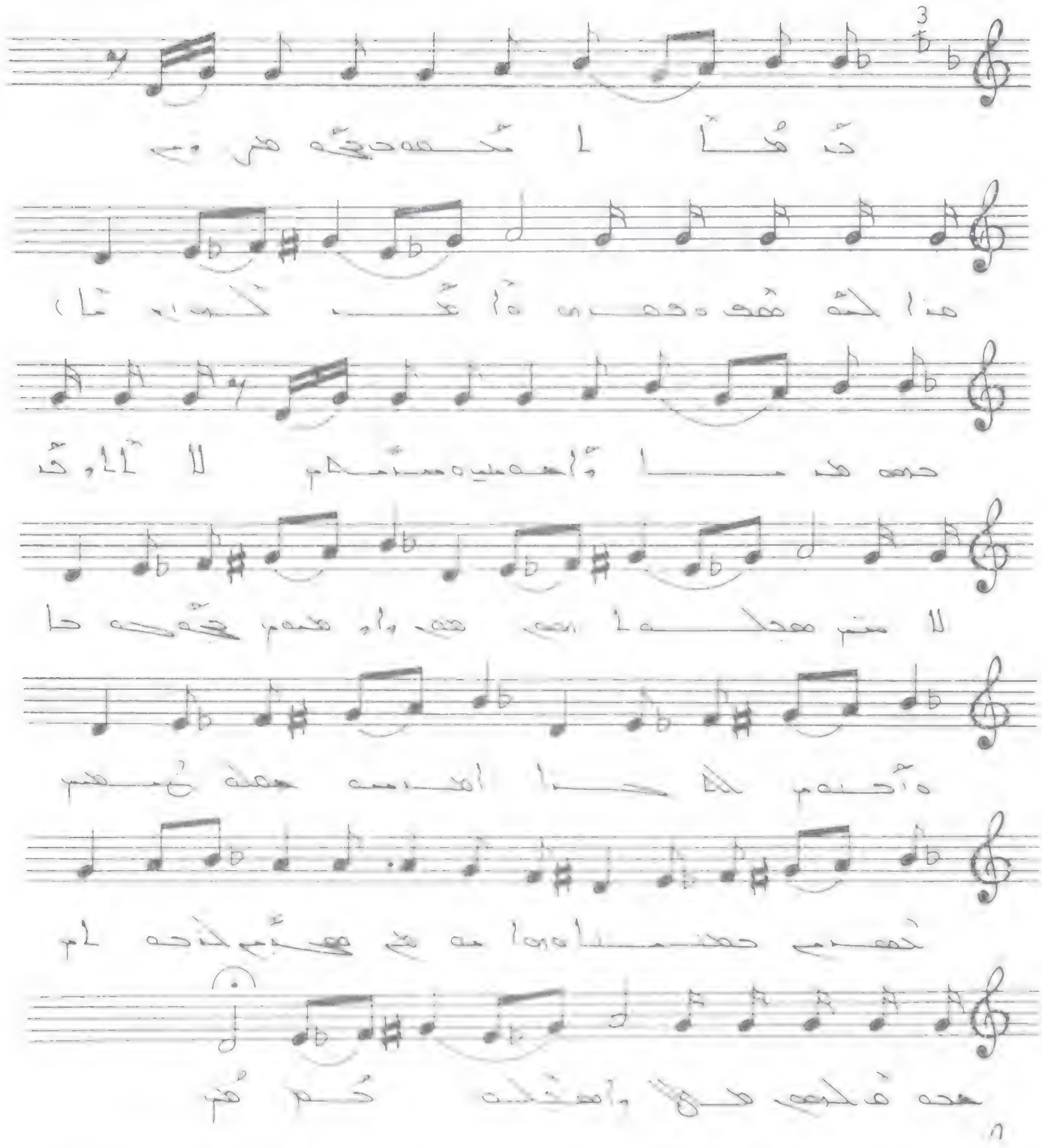

ثم هذا المخطوط جزء مترجم. هذا الكتاب مفيد
ومفيد وأنه كان مدنا واحتمل مسامع
لا إلا وجه لأنت محبك الخير وإن منه جزء
خوطا وأحدهم لكن. أمدنيه هفلة
لمغتنم كعنم حقيقتنا وهذا مدلم هجب
لأخذام. هذه لكن هلا واهبلوكم.

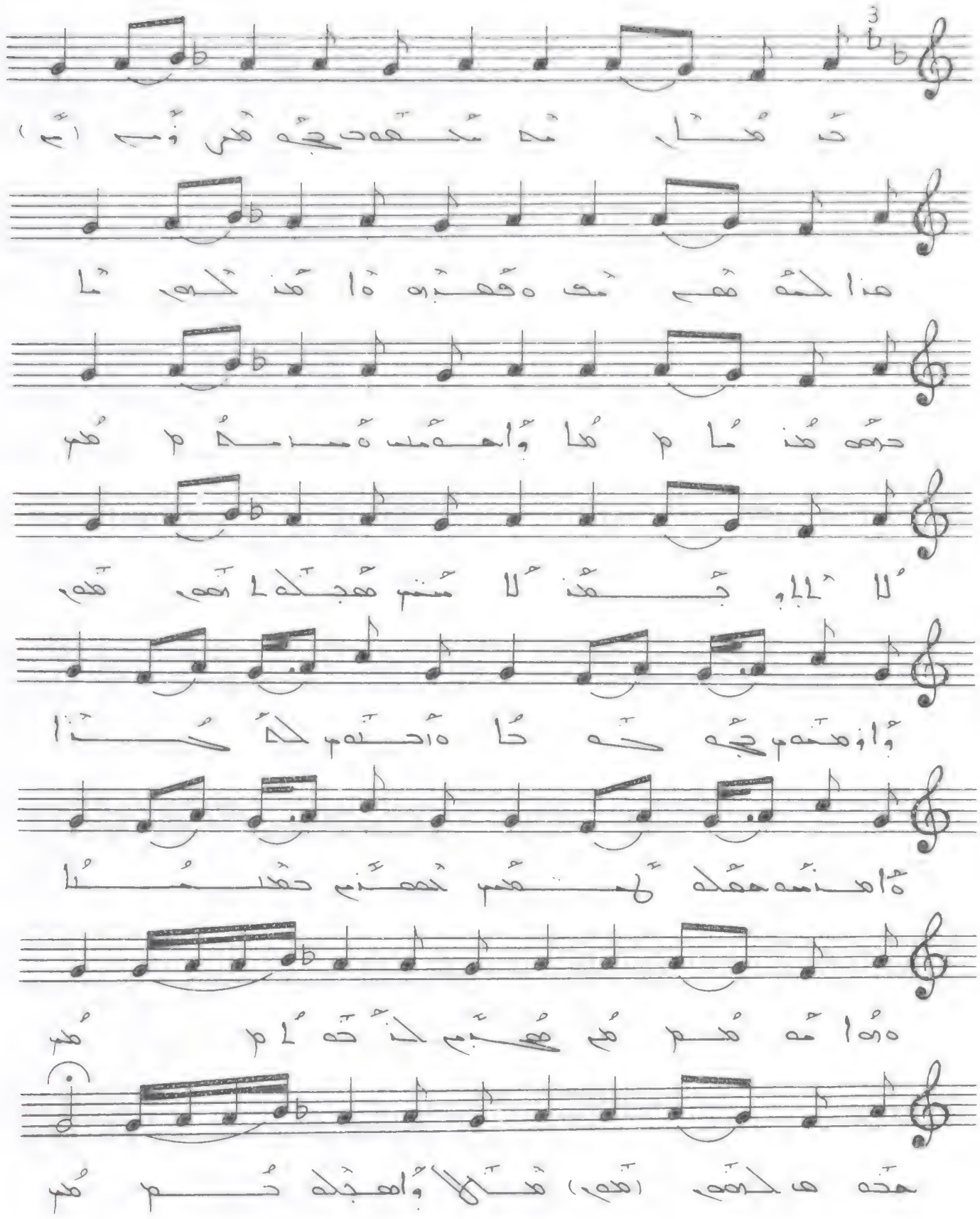

ܘܗܢܐ ܡܠܬܐ ܕܥܠ ܡܪܝܡ. ܗܢܐ ܠܗ ܫܦܪܐ ܘܫܘܒܚܐ ܕܐܠܗܐ ܕܐܒܐ ܕܫܡܝܐ ܘܐܪܥܐ ܕܐܝܬ ܠܢ ܡܫܝܚܐ ܕܐܝܬ ܒܗ ܚܝܐ ܘܢܘܗܪܐ ܕܥܠܡܐ. ܐܡܝܢ ܗܠܝܠܘܝܐ ܠܡܫܝܚܐ ܕܐܝܬ ܠܢ ܚܝܐ ܕܥܠܡ ܥܠܡܝܢ. ܗܢܐ ܠܗ ܫܦܪܐ ܘܫܘܒܚܐ.

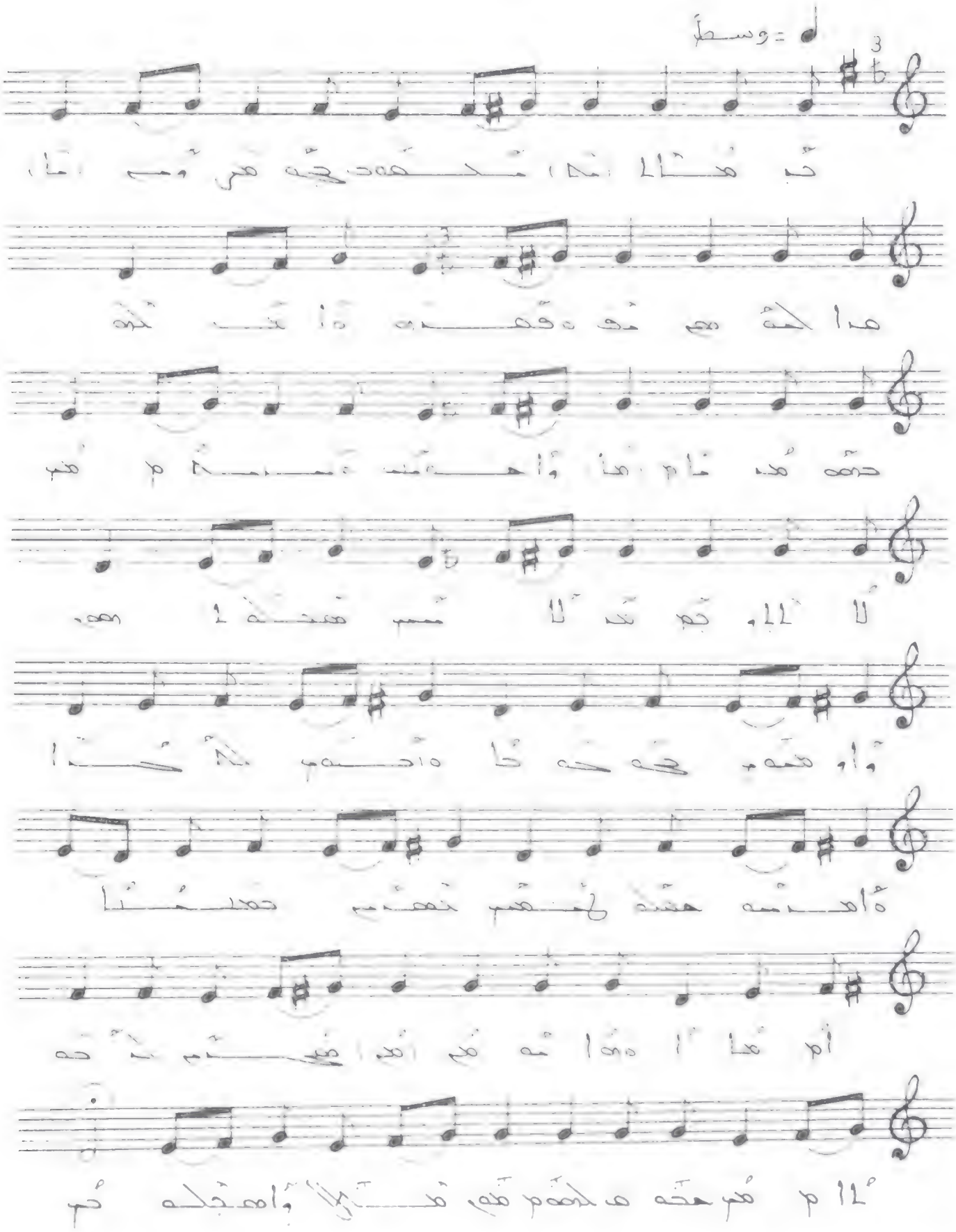

ܒܗܠܝܠܘܝܐ ܡܫܝܚܐ ܕܐܝܬܝܗ ܠܡܪܝܡ ܐܡܐ ܕܐܠܗ

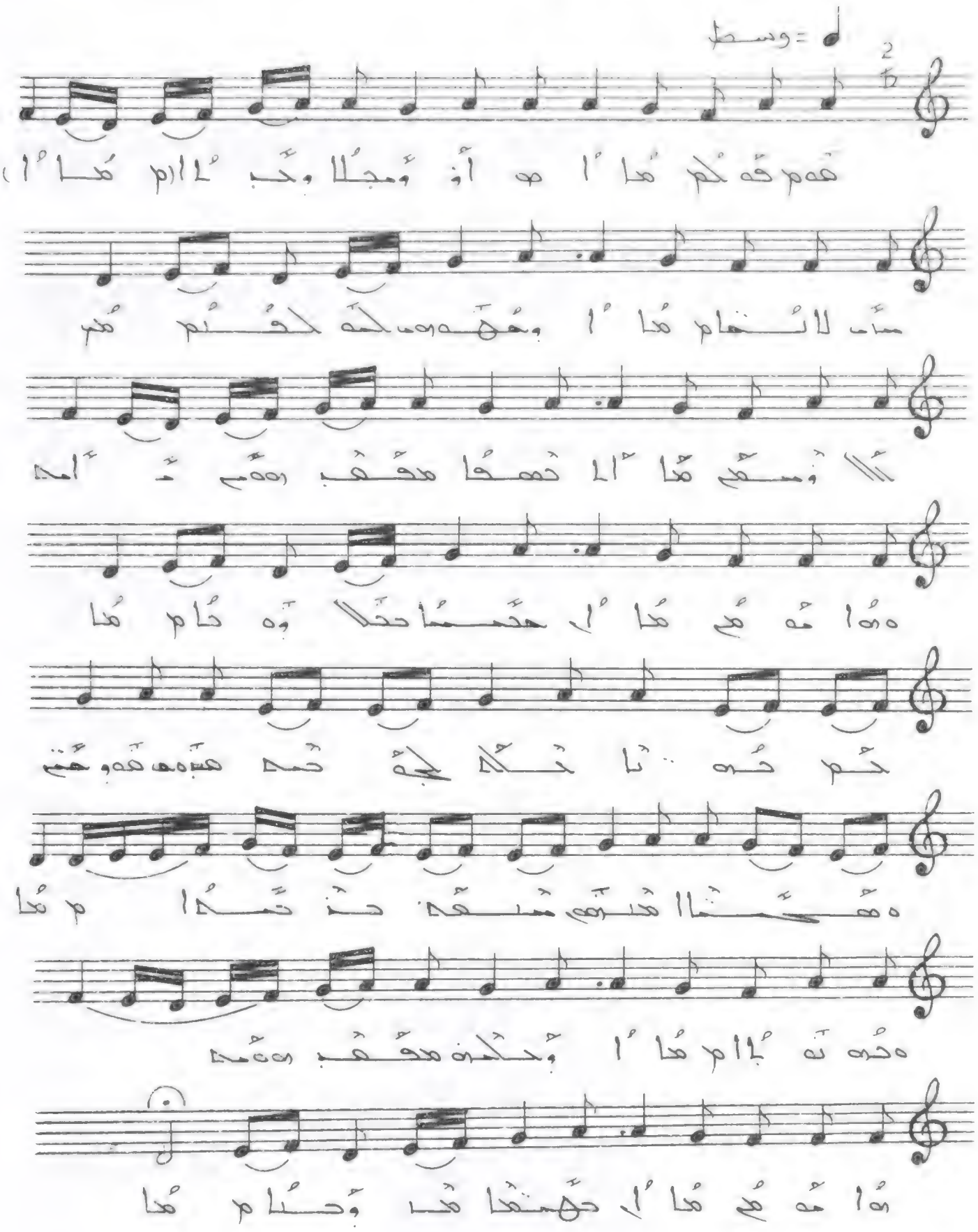

ܡܪܝܡ ܩܠܝܠܬܐ أو ܡܓܠܐ ܘܟܒܐ ܡܬܐ ܠܐܢܚܐ ܘܚܕܝܬܐ ܠܟܠܒ . ܠܐ ܢܫܡܥ ܚܫܚܐ ܡܚܦܪ ܡܫܡܥ ܡܢܐ ܡܪܝܡ ܩܠܝܠܬܐ ܘܟܠܝܠ ܟܠܗ ܟܝܢܐ ܕܟܠܗ ܟܝܢܐ ܕܡܬܩܪܒ ܡܫܝܚܐ ܡܢ ܡܪܝܡ ܕܢܬܩܪܒ ܠܗ ܡܫܝܚܐ ܘܟܠܗ ܡܬܩܪܒ ܠܗ ܡܫܝܚܐ ܡܢ ܡܪܝܡ ܘܟܠܗ ܡܬܩܪܒ ܠܗ ܡܫܝܚܐ ܡܢ ܡܪܝܡ ܕܢܬܩܪܒ ܠܗ ܡܫܝܚܐ

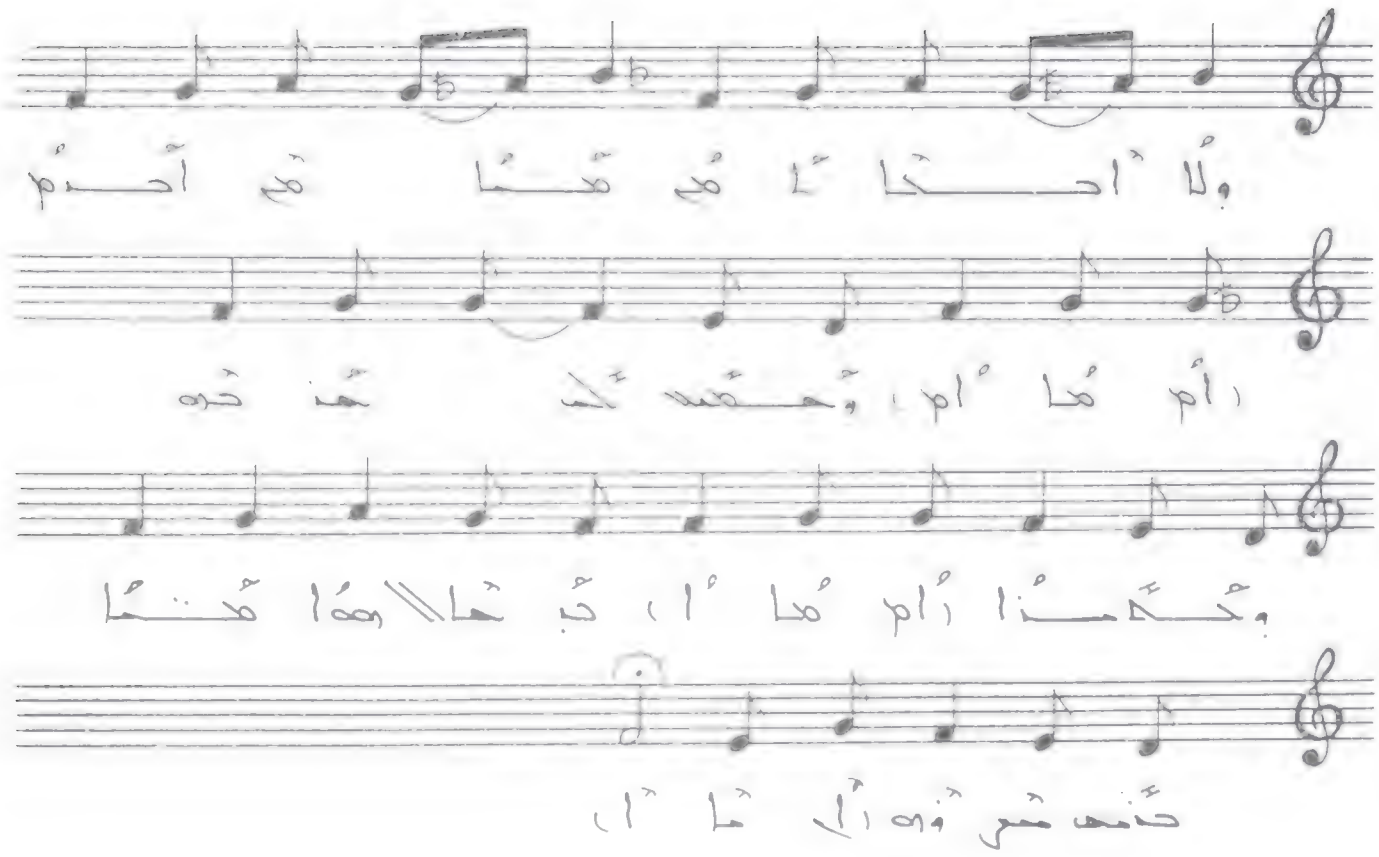

وَلَا أَحَدًا مِنْهُمْ مِنْ أَحَدٍ

أَمْ مَا أَمْ، وَحَقِّهِ لَا مِنْ خَوْ

وَحَقِّهِ أَمْ مَا أَمْ، بَلْ هَالَّهُمَا مِنْهُمَا

حَقِّهِ مِنْ خَوْفِ أَمْ مَا أَمْ،

فَلَيْسَ لَكَ مَنْ يُؤْخَذُ مِنْهُ وَمِنْهُمَا أَبٍ وَلَا مِنْهُ
هُوَ وَمِنْهُ مُتَّحِدًا. مِنْهُ مَنْسِبٍ وَمِنْهُمَا وَمِنْهُ إِنَّمَا
مِنْهُ أَيْهُ لَكَ خَوْفًا وَمُنْهُمَا. لَكَ مِنْهُمَا
مِنْهُمَا هَمَلَهُ هِمَهُ مُلَهُمَابٍ وَلَا أَحَدًا أَمْ مِنْهُمَا
مِنْ أَحَدٍ. وَحَقِّهِ لَكَ خَوْفُهُ وَلَهُمَا بَ
هَالَّهُمَا مِنْهُمَا حَقِّهِ مِنْ خَوْفِهِ.

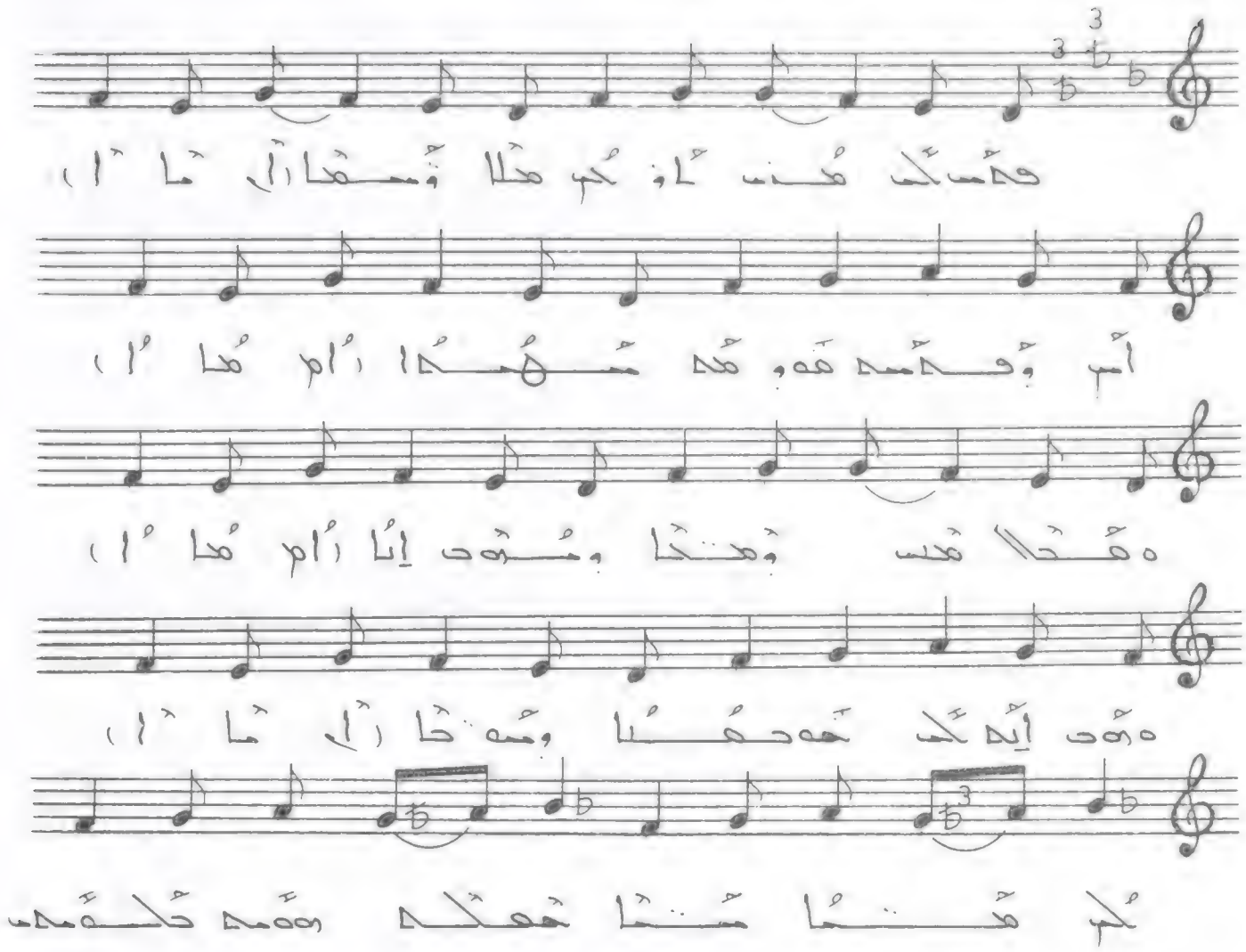

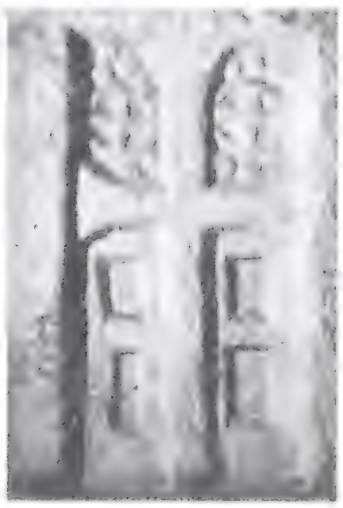

ܡܪܝܡ ܕܐܠܗܐ ܘܝܠܕܗ

♩ = سريع جداً

ܟܕ ܡܛܠ ܕܐܝܬܝܗ ܒܟܪܝܣܬܐ ܗܢܐ ܐܝܟ ܕܐܡܐ ܕܡܪܝܡ ܕܐܠܗܐ ܘܝܠܕܗ ܕܐܝܬ ܠ

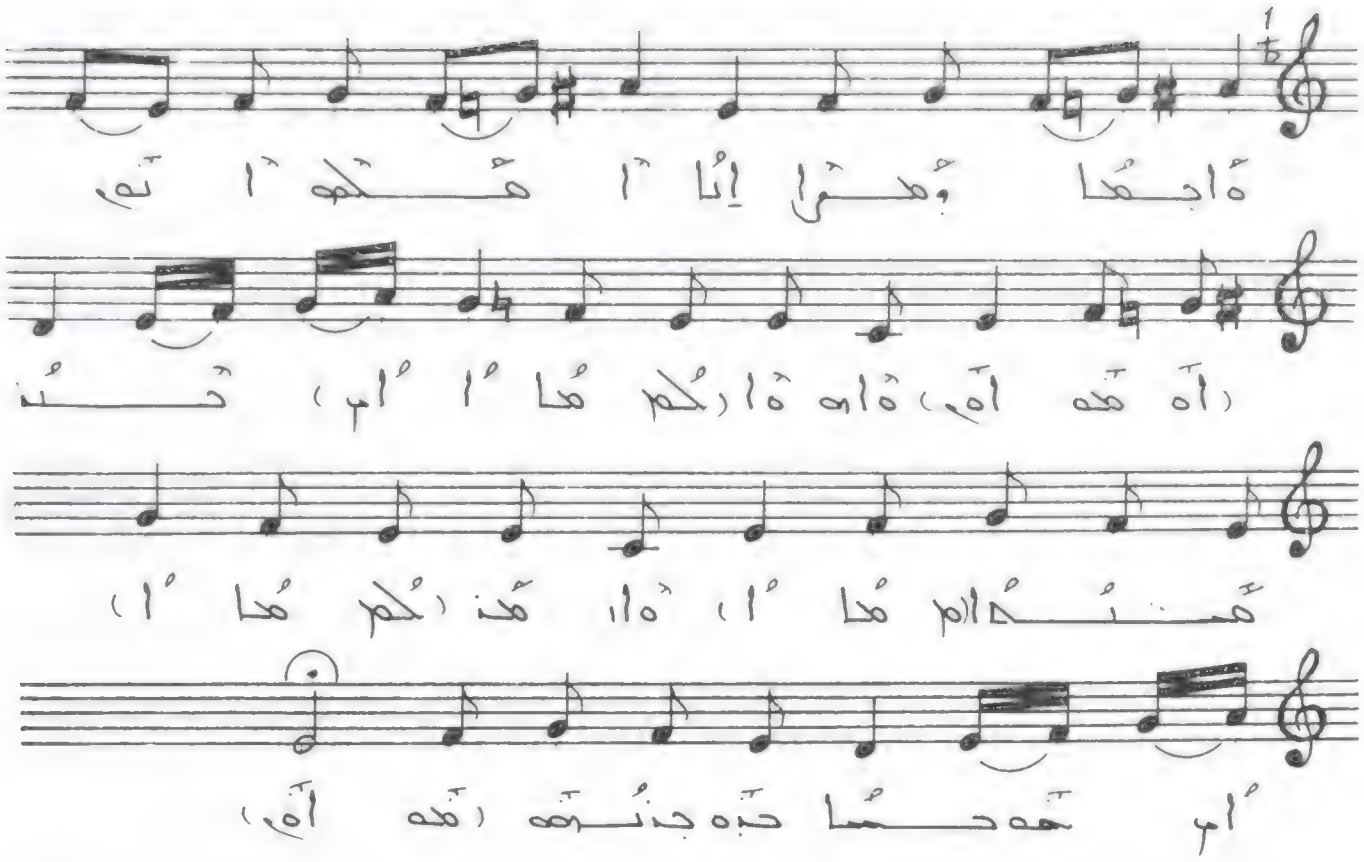

أحدب هذا وأهل خذمته وهبتها وأمنحه حقا
ووقم. ثاهمبي حذهما وهمتا والحقا حقه فذا
وكرمتنا. هذا كل هذا وأزه وحلو حلاب خدمته
ثاحدا وهزا إنا أهلكم أنتم. ثاهما لكم خذ
همتنا. ثاهل لكم خدمتا حذه جزيتم.

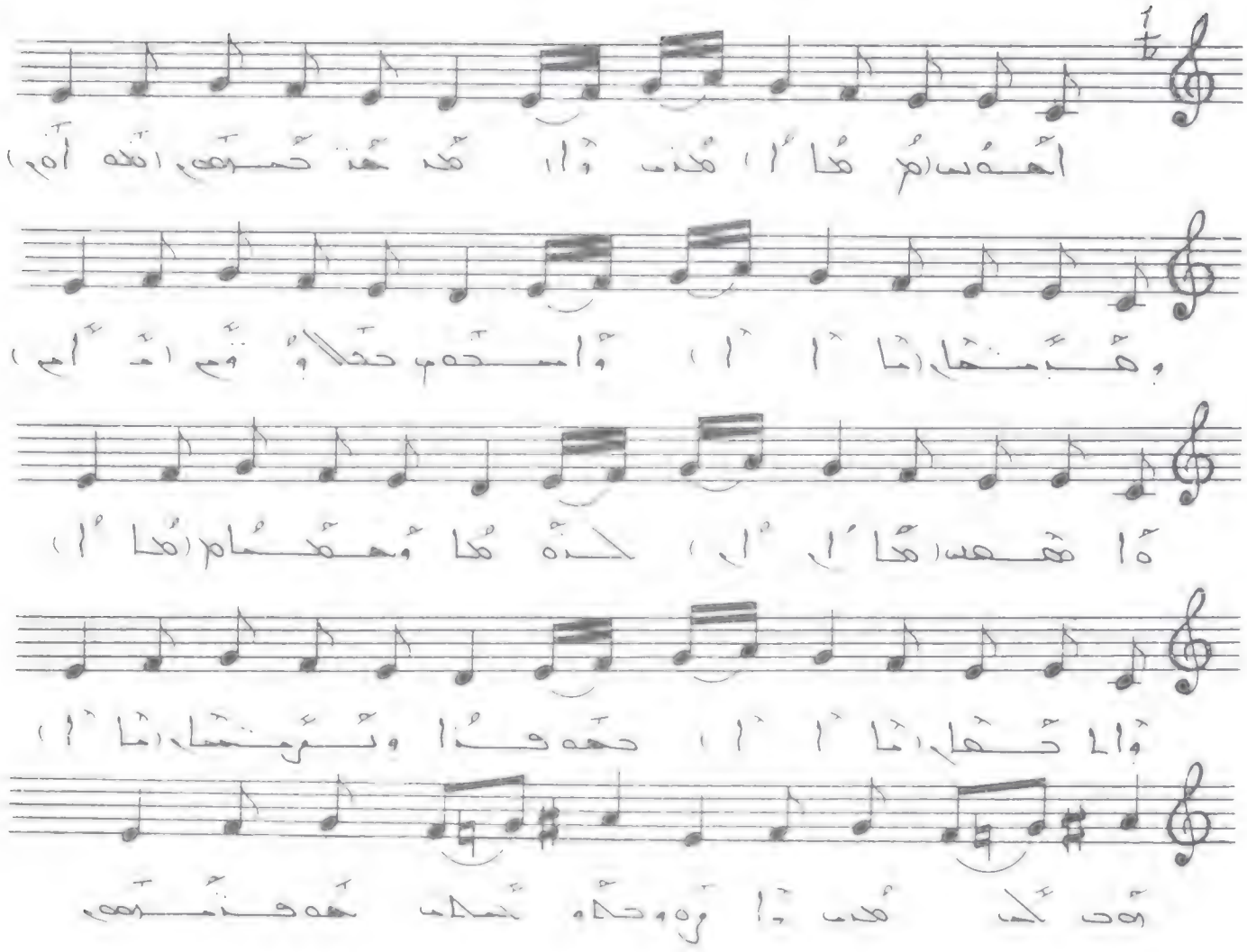

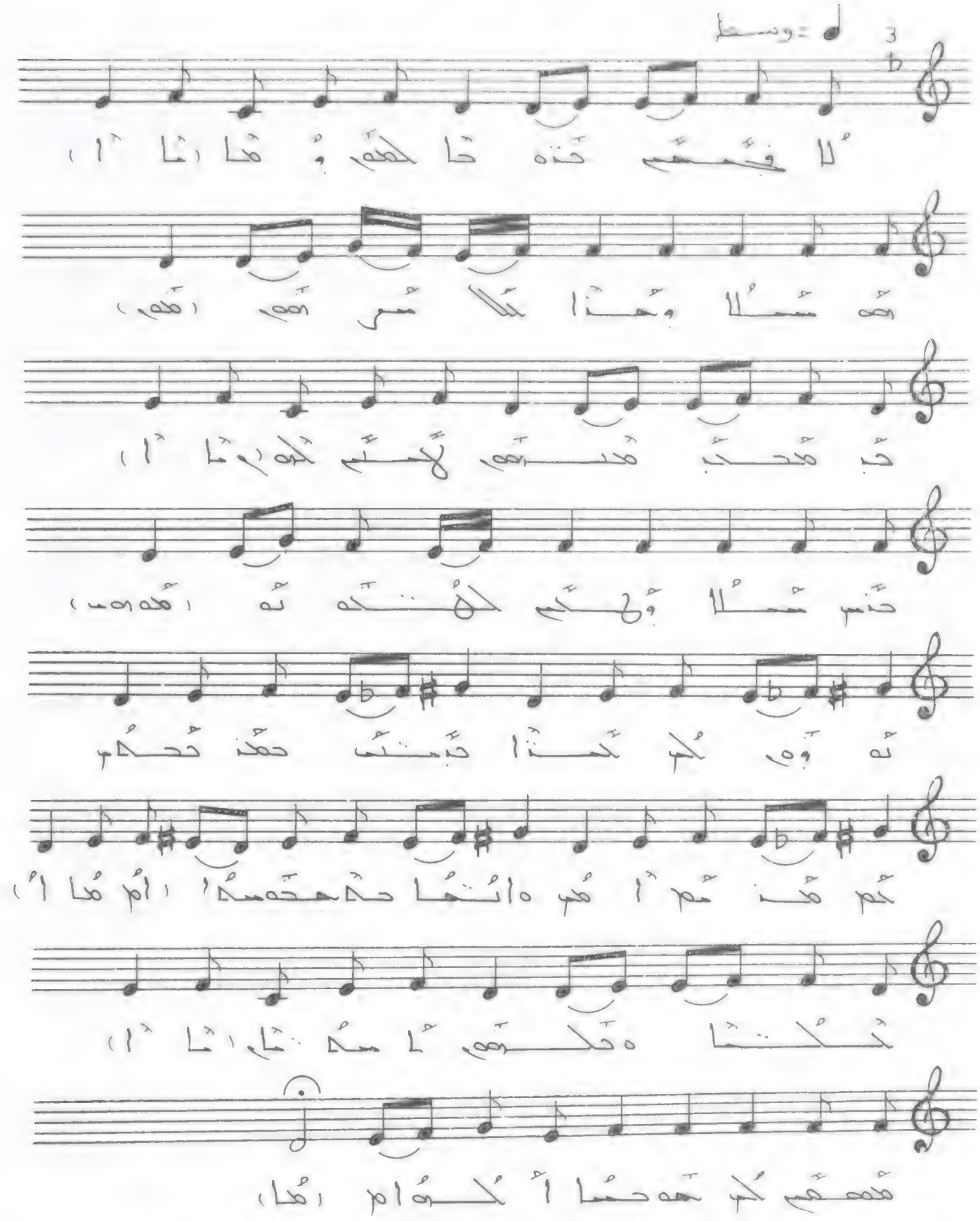

لا فحمم حذه حا لهم وُما هه مُسلا وُهذا مُلا
شرهم حب مُحدُ مُدرهم لحمم لهه. حذم
مُسلا وُلاحم لحتهه ئهوم ئهوُم لم لحذا
حبمتُ حهُذ حُحجاب لحم مُذمُم أهُم واِنهُما
حلهحه مُدا تلحا وحلهم أمُدتا مُحمم لم
خهحما ألهُا .

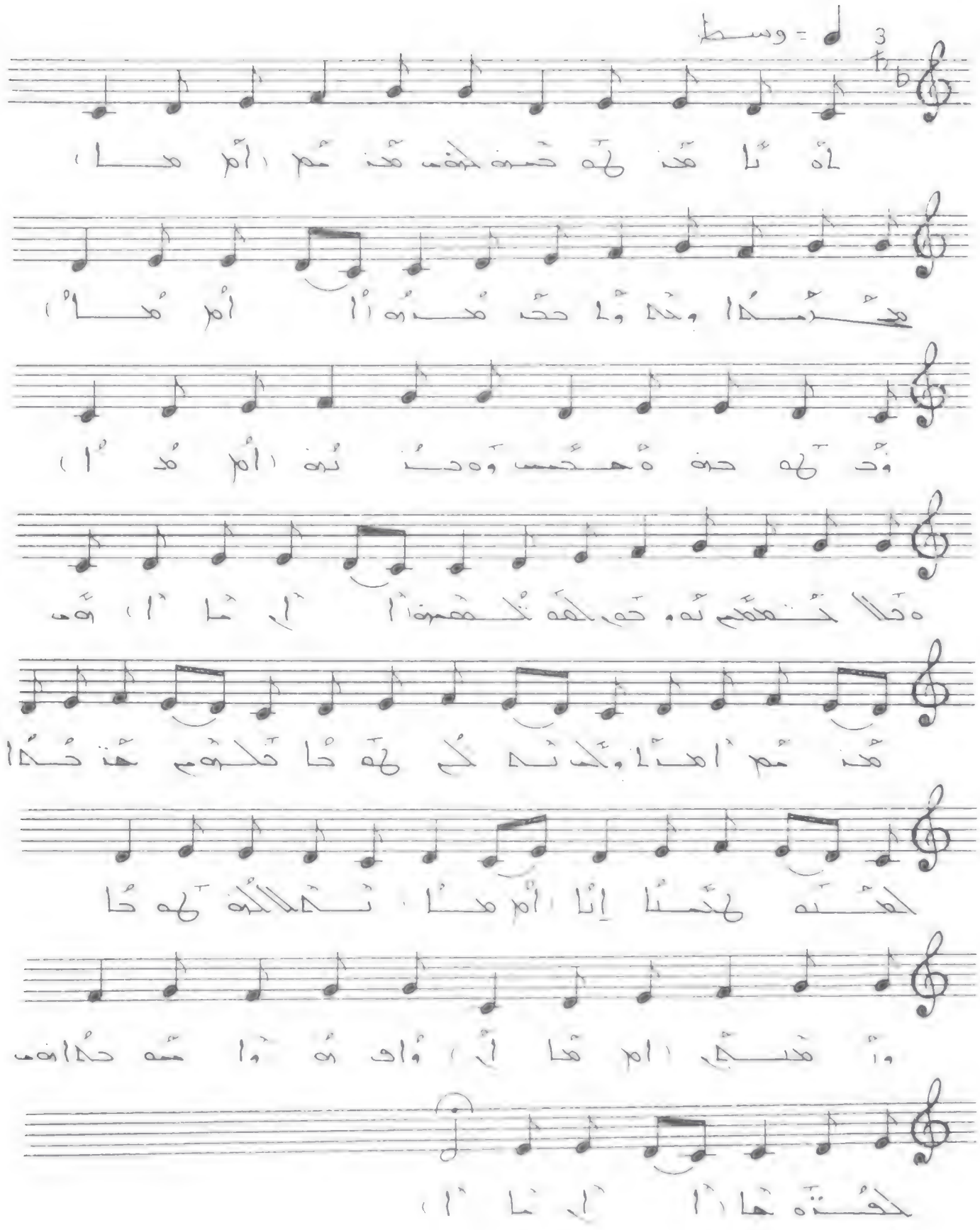

أه يا هذه كلمة هذه هم أم هـا ،

هـذه هذا وهذا حق هذه أا أم هـا ،

وذه كلمة وهذه نه أم هـ ا ،

وهذا هذه كلمة نه ، كلمة نه أ ، ا ، ا ، هه

هذه هم أهـ ا ، وهذه كل كلمة ها هذه هذه هذا

هذه هذا إنا أم هـا ، نهاية كلمة ها

وأ هذه أم ها أ ، واه ه ، ا هه حالة

هذه ها أ ، أ ، ا ، أ ،

أه يا هذه كلمة هذه هم هذا وهذا

هذه هذه وذه كلمة وه جنه

وهذا هذه كلمة نه . هب هم

أهذا وهذه نه كلمة ها هذه هذه . هذه

هذا إنا . نهاية كلمة ها وأهذه واه هوا

هه هذا هم هذه ها .

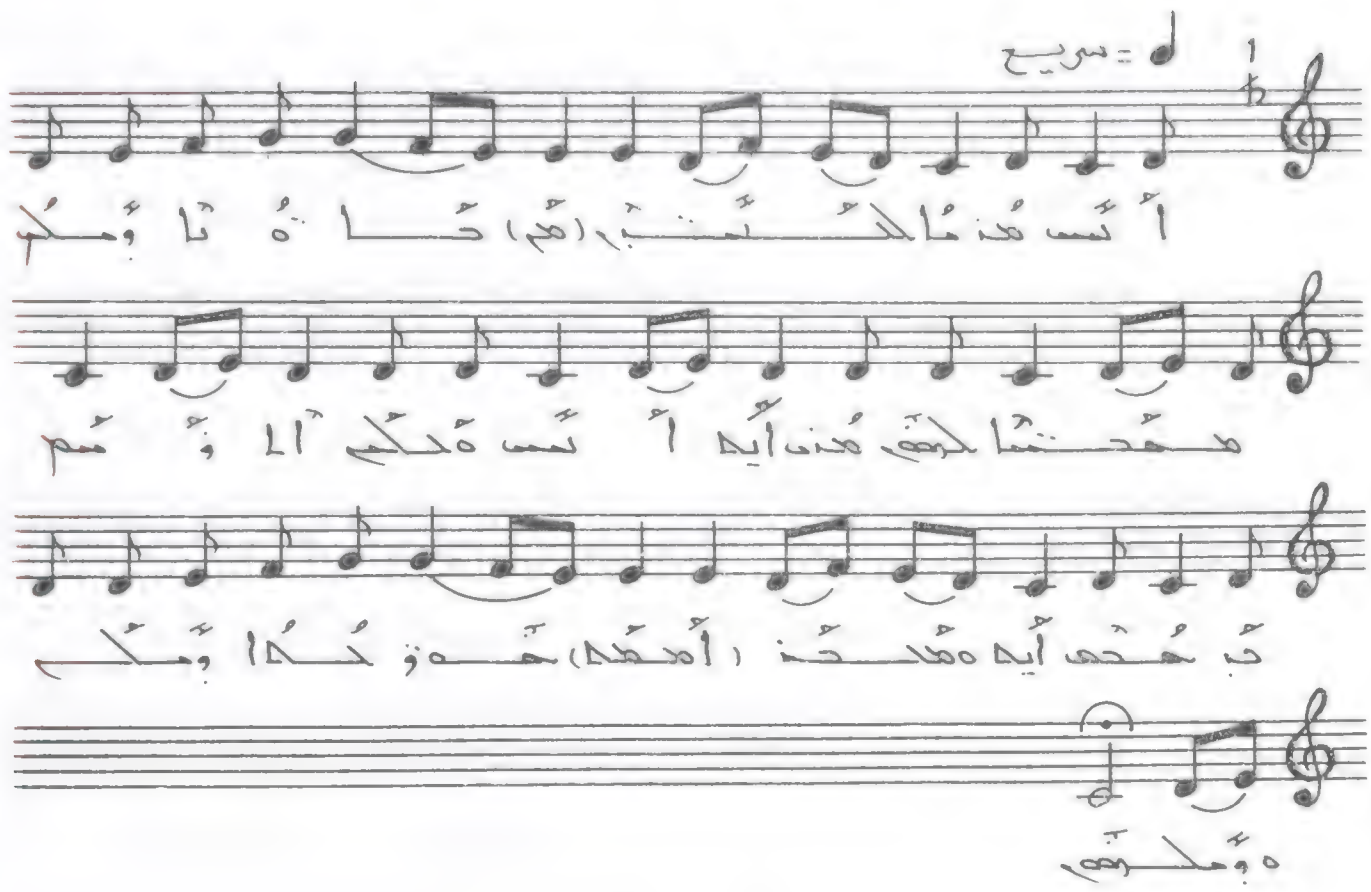

أنتس هذما الكتبم كاءنا وملكم مهمتما لحقم هذ أيه
أنتس ةملكم أاوةمم ب هدهم أيه ةمحدة أيه
حةونكلا وملكم ةوملحقم .

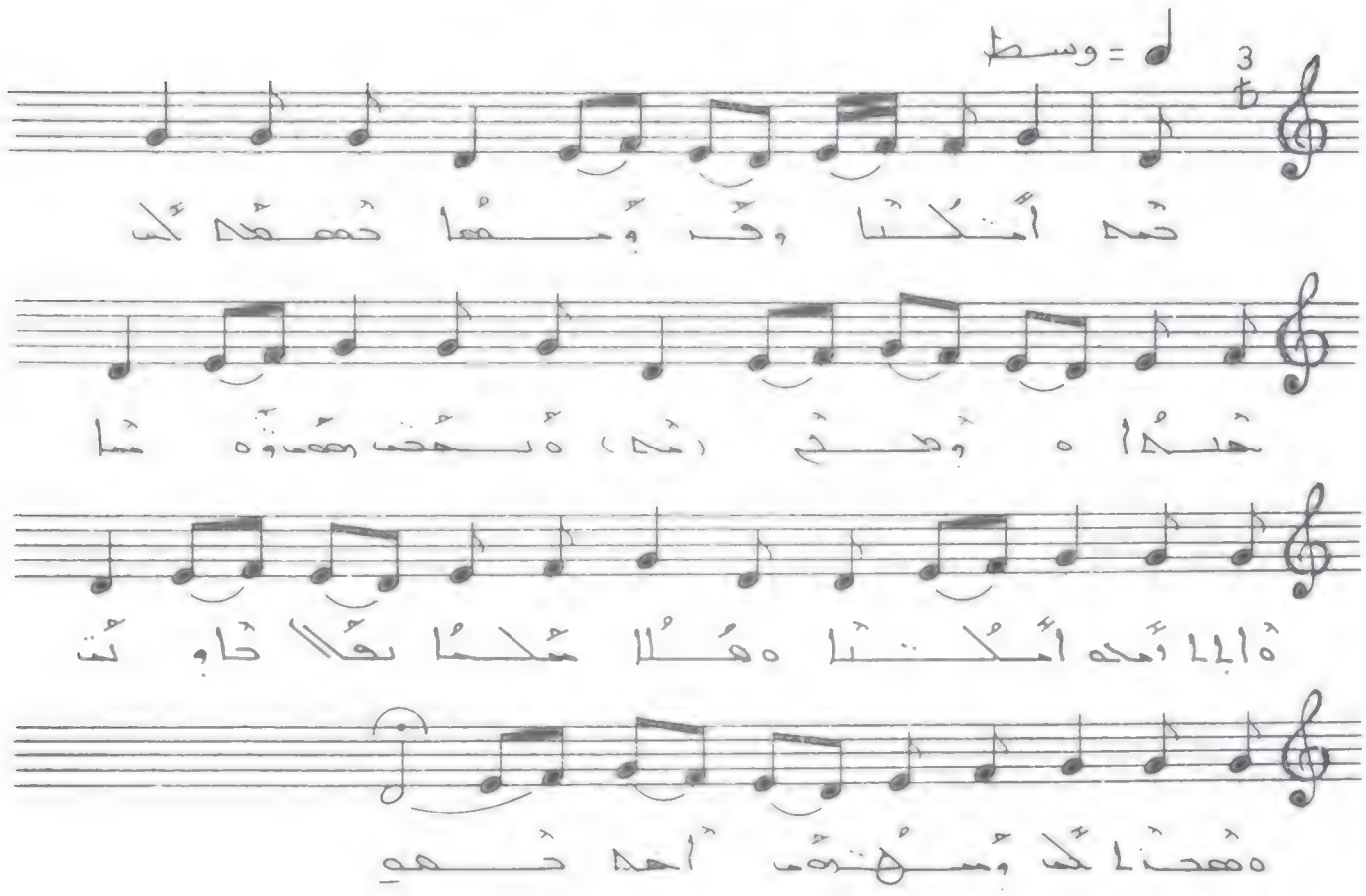

ܡܪܝܐ ܐܡܟܬܐ ܘܩܪܝܢܗ ܕܡܫܝܚܐ ܕܐܠܗܐ .ܘܒܟܠ
ܙܒܢܐ ܕܥܠܡܐ ܘܥܡܐ ܐܠܗܐ ܐܡܟܬܐ ܗܠܝܢ
ܫܡܝܢ ܠܐܠܗܐ ܕܐܒܐ ܘܠܒܪܗ ܘܠܪܘܚܐ
ܩܕܝܫܐ .

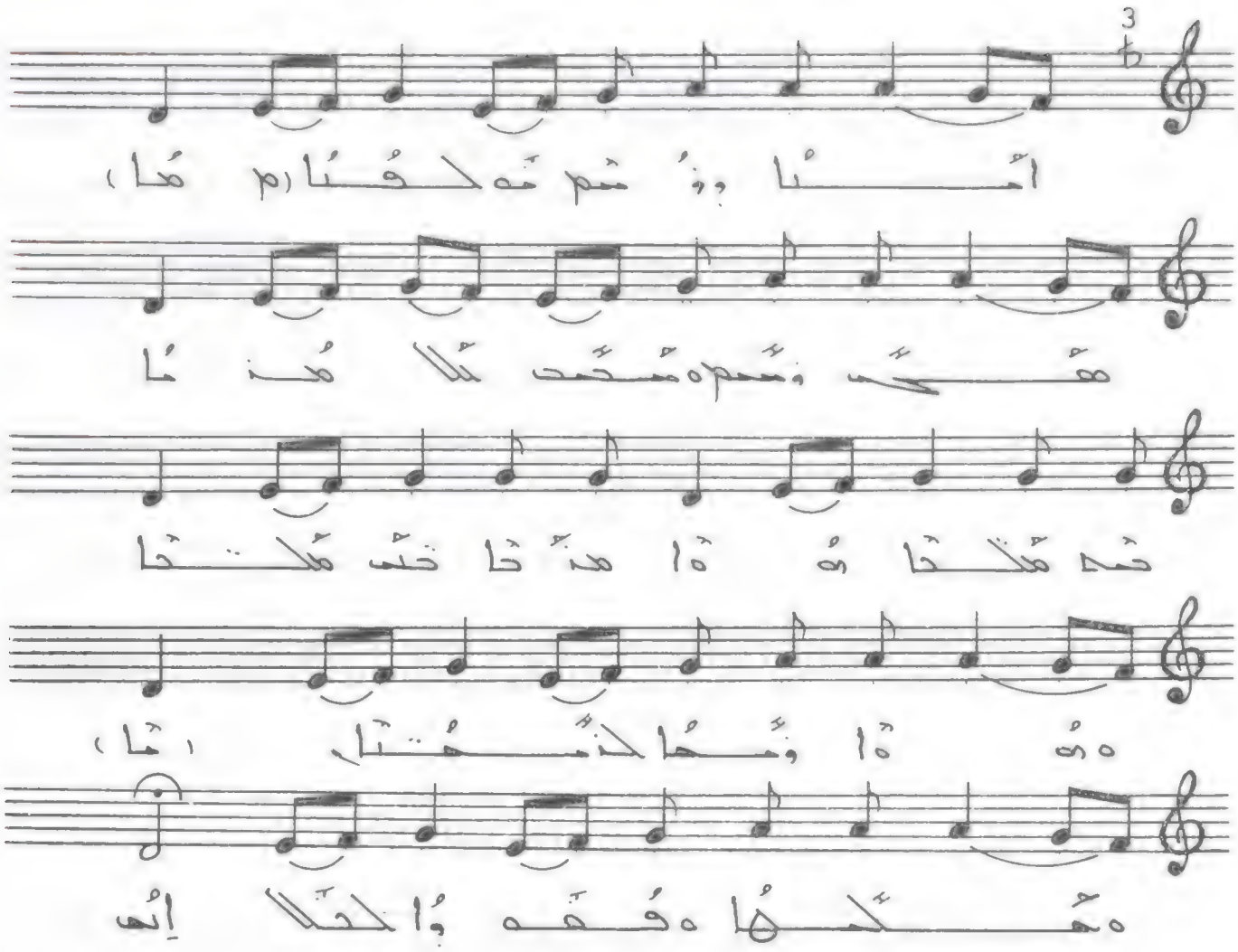

أمنا ووثم ثه لحثا هحب وثمم ه مثحمث كلا
مدنا . ثمه مثلثحا ثهوا مدثحا حثب مثلثحا . ه ثهوا
وثمها لحثمثا . ه هكثها ه ههوا لحثلا إثه

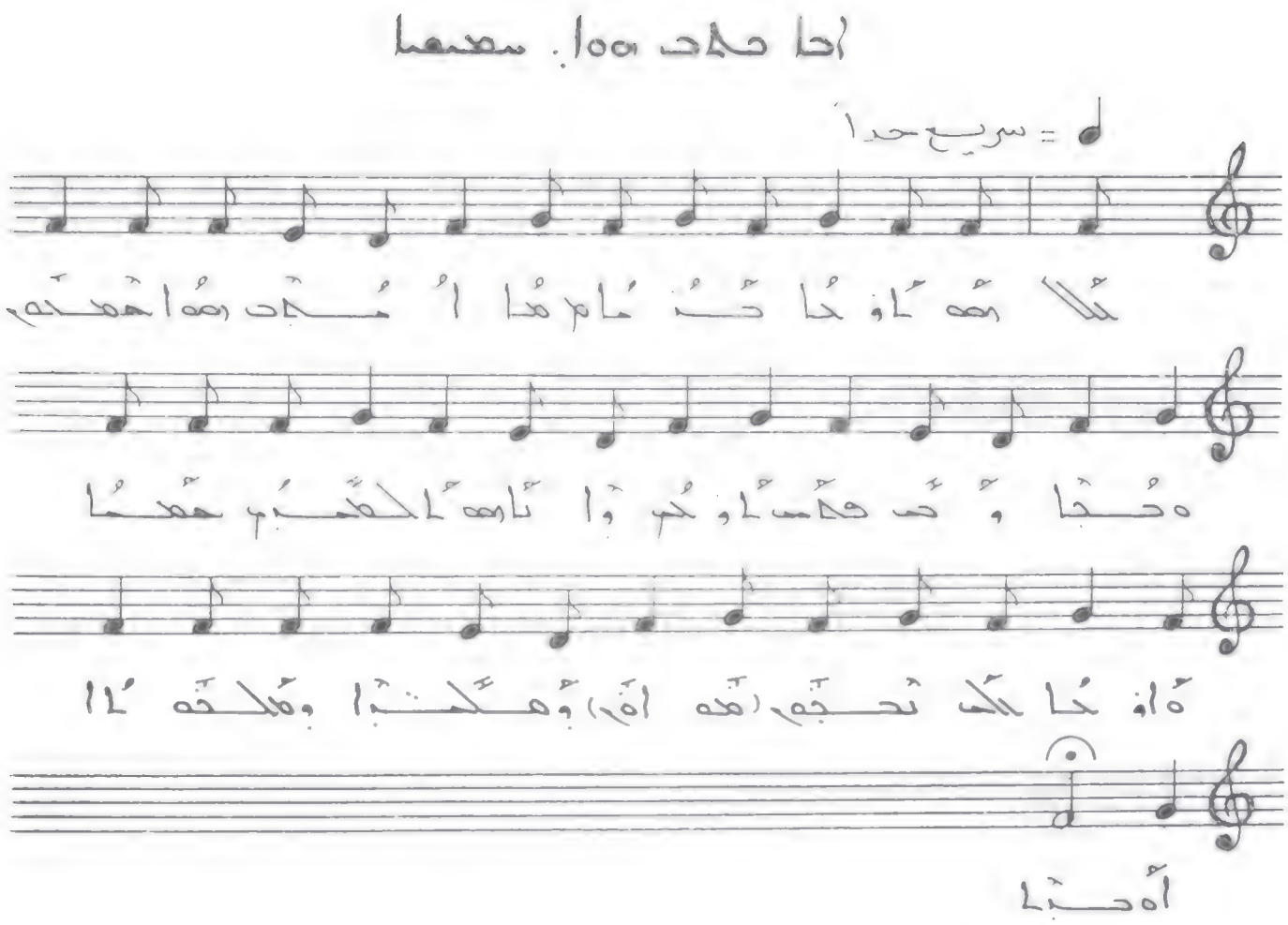

هَلِلويَا. سَبِّحوا

♩ = سريع جداً

هَلِلويَا. سَبِّحوا اللهَ في قُدْسِهِ. سَبِّحوهُ في جَلَدِ قُدْرَتِهِ.

سَبِّحوهُ لِعَظَمَتِهِ. سَبِّحوهُ كَكَثْرَةِ عَظَمَتِهِ.

سَبِّحوهُ بِصَوْتِ الصُّورِ. سَبِّحوهُ بِرَبَابٍ وَعُودٍ.

سَبِّحوهُ بِدُفٍّ وَرَقْصٍ. سَبِّحوهُ بِأَوْتارٍ وَمِزْمارٍ.

سَبِّحوهُ بِصُنوجِ الفَرَحِ. سَبِّحوهُ بِصُنوجِ الهُتافِ.

كُلُّ ما نَفَسٍ فَلْيُسَبِّحِ الرَّبَّ. هَلِلويَا.

هَلِلويَا. سَبِّحوا اللهَ في قُدْسِهِ. سَبِّحوهُ في جَلَدِ قُدْرَتِهِ.
سَبِّحوهُ لِعَظَمَتِهِ. سَبِّحوهُ كَكَثْرَةِ عَظَمَتِهِ.
سَبِّحوهُ بِصَوْتِ الصُّورِ. سَبِّحوهُ بِرَبَابٍ وَعُودٍ.
سَبِّحوهُ بِدُفٍّ وَرَقْصٍ. سَبِّحوهُ بِأَوْتارٍ وَمِزْمارٍ.
سَبِّحوهُ بِصُنوجِ الفَرَحِ. سَبِّحوهُ بِصُنوجِ الهُتافِ.
كُلُّ ما نَفَسٍ فَلْيُسَبِّحِ الرَّبَّ. هَلِلويَا.

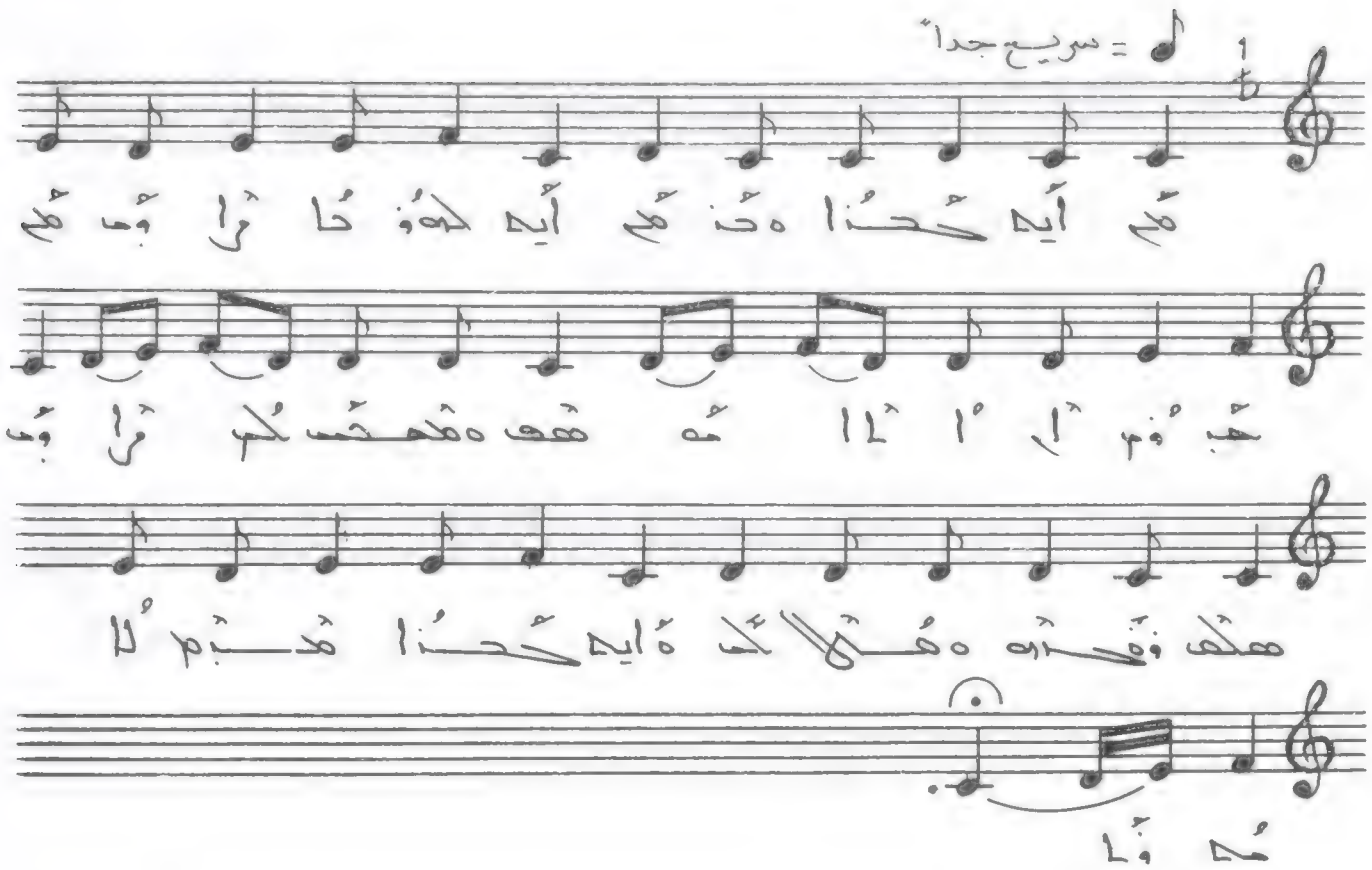

مُم أيه ܟܚܢܐ ܘܟ ܡܢ أيه ܡܫܝܚܐ ܕܐܒܐ ܡܢ
ܟܘܢ . ܐܝ ܐܒܐ ܡܫܝܚܐ ܕܡܫܝܚܟ ܐܒܐ
ܡܠܟܐ ܕܫܡܝܐ ܡܠܟܐ ܕܐܝܬ ܟܚܢܐ ܡܬܝܡ
ܠܥܠܡܐ .

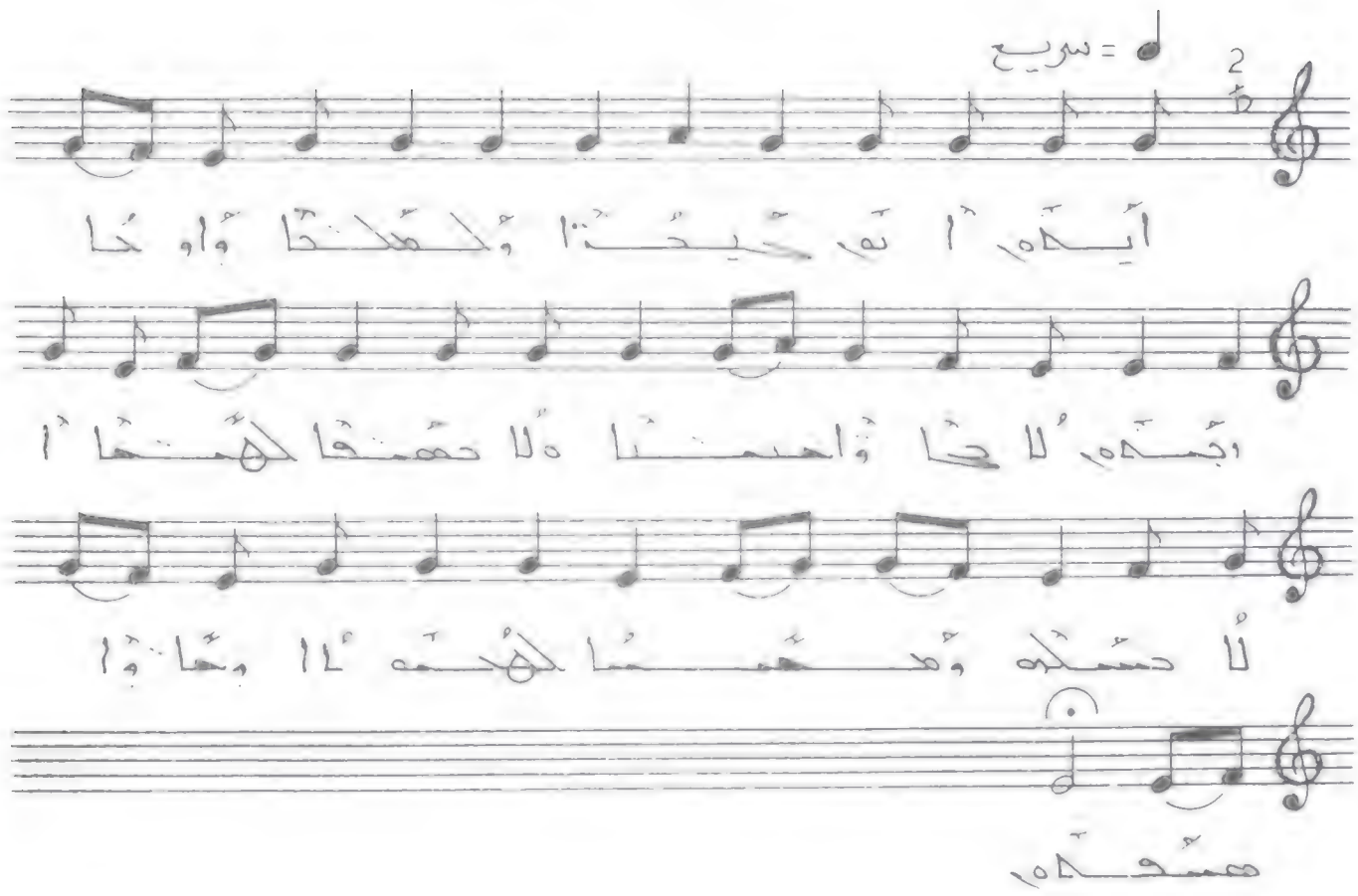

أيها الذين آمنوا إذا نودي للصلاة من يوم
الجمعة فاسعوا إلى ذكر الله وذروا البيع
ذلكم خير لكم إن كنتم تعلمون

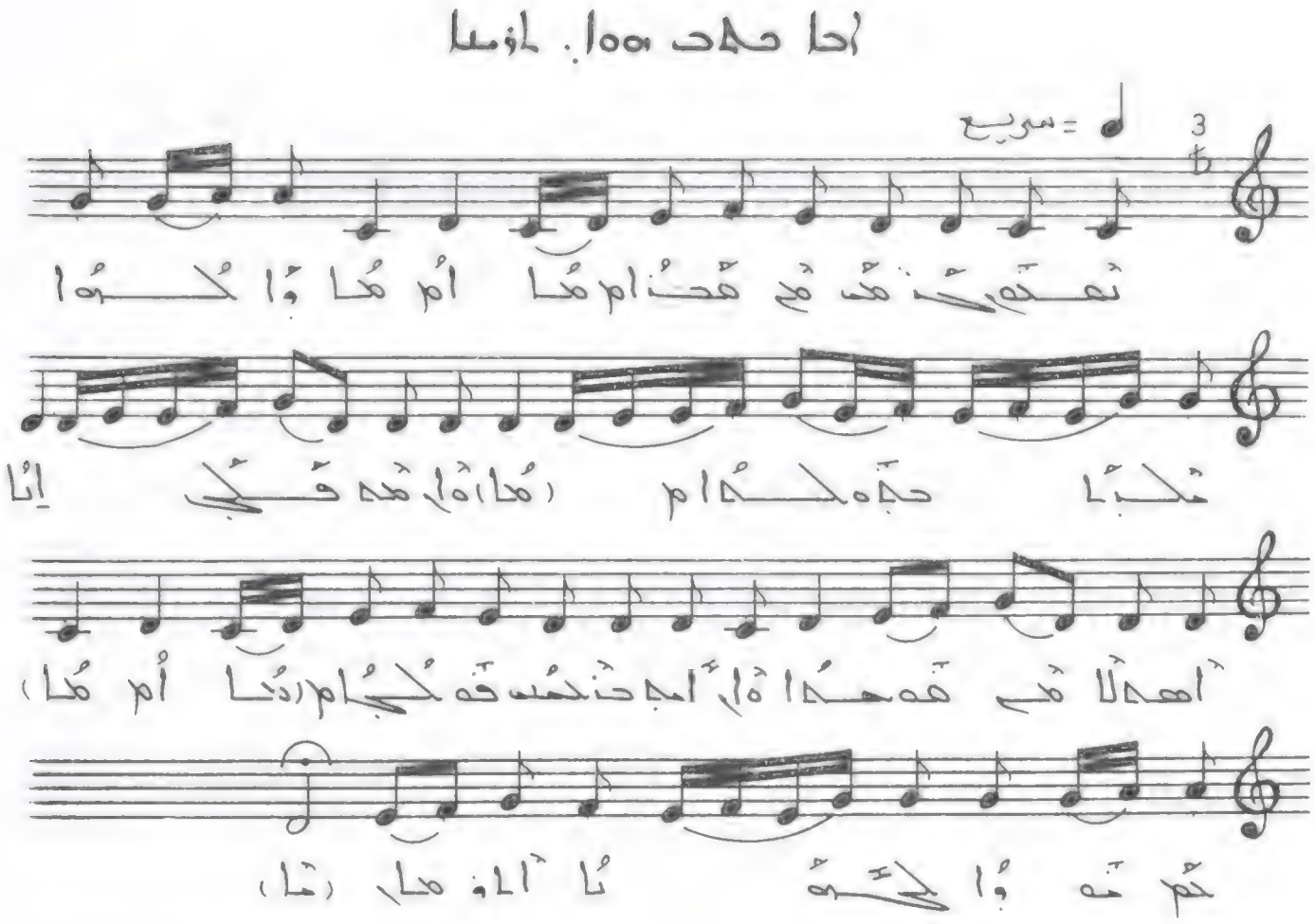

ܬܘܒܘܢ ܠܟ ܡܪܝ ܡܠܟܐ ܕܫܡܝܐ ܘܐܪܥܐ
ܕܐܢܬ ܡܚܝ ܠܥܠܡ ܕܥܠܡܐ. ܕܐܢ ܐܢܬ
ܡܬܚܢܢ ܠܒܢܝ ܐܢܫܐ ܟܡ ܫܘܒܚܐ ܠܟܝܢܐ ܐܠܗܐ.

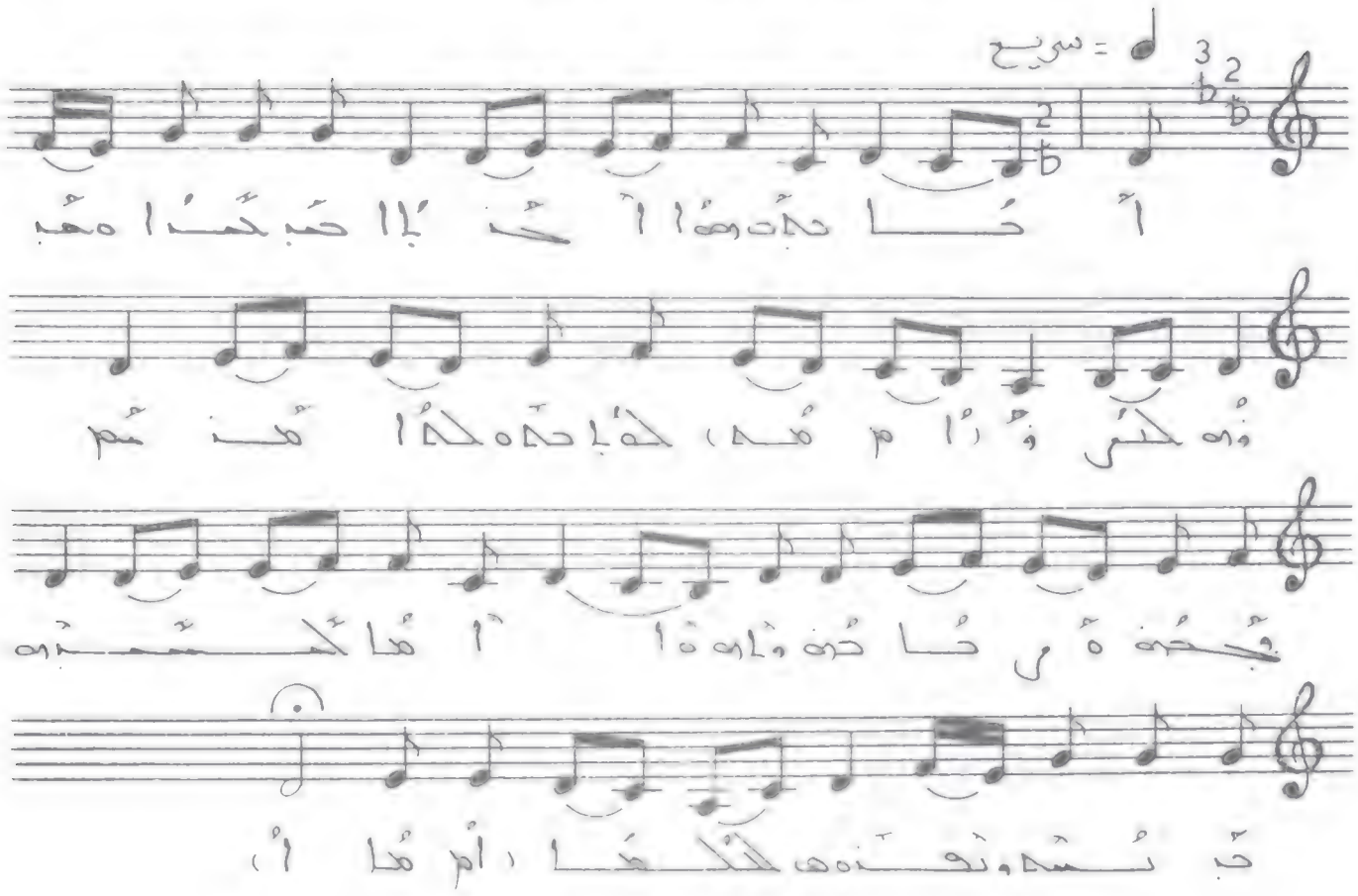

أحاجيها لحنا احب لحنا وحبونه لكن فيها
لحاجيه لحا مدنم . فجحنه ورحاحنه
وبامها أمها لحسبه ب نسه ونعنه
للحا .

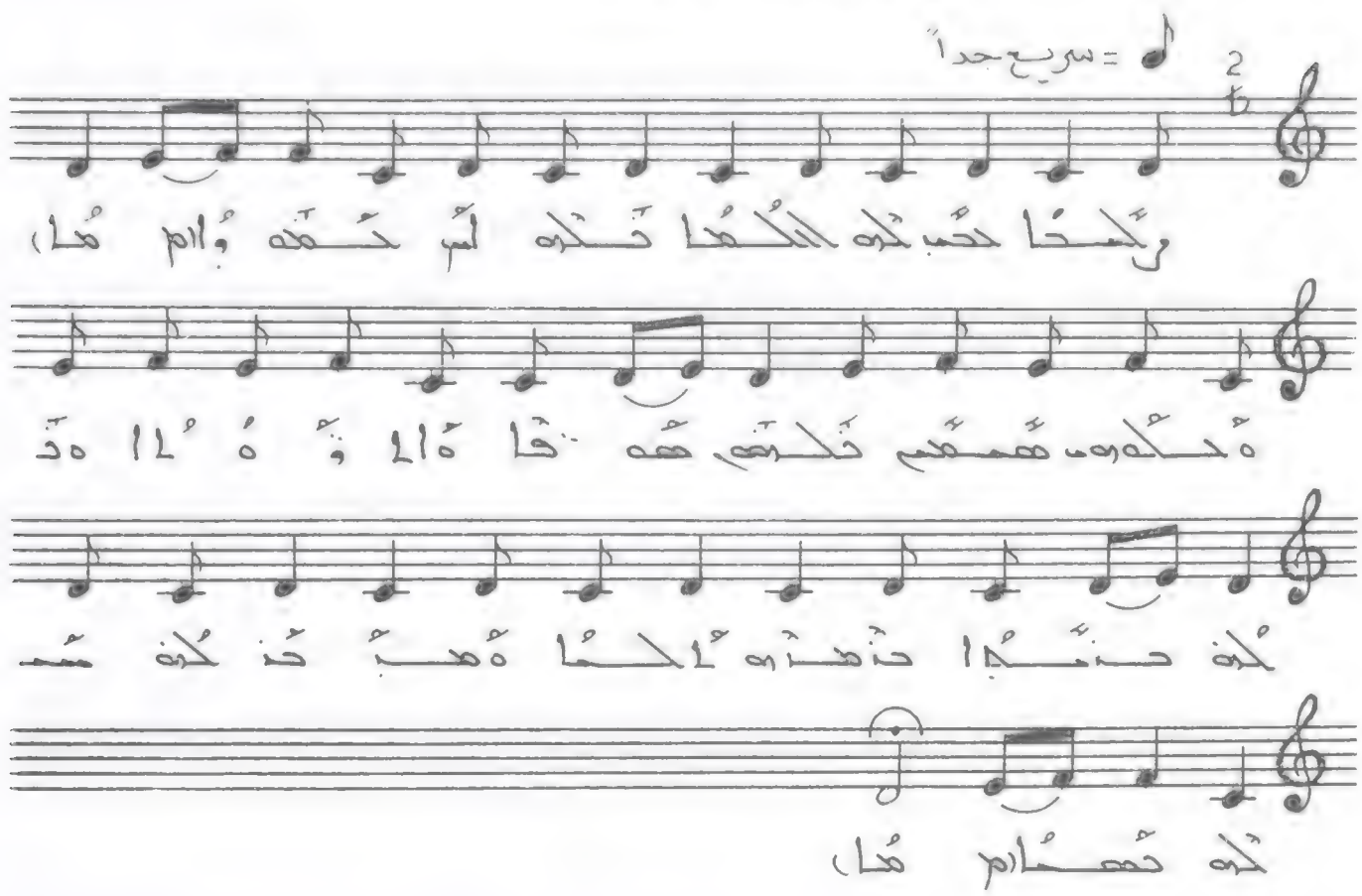

وَلَمَّا حَبَّ لَهُ الكُهُا فَكَّهُ أَمْ تَفَضُّوا
مَالَكُوهُ هَمَّعَمْ فَلَحْهُ هَفَقَا مَالَوْهُا. وَفَكَّهُ
حَنَّمُا حَنَّهَارُهُ أَلْحَا مَهَبَّ حَنْ كَنَّهُ مُكَّهُ
تَهَمَّا .

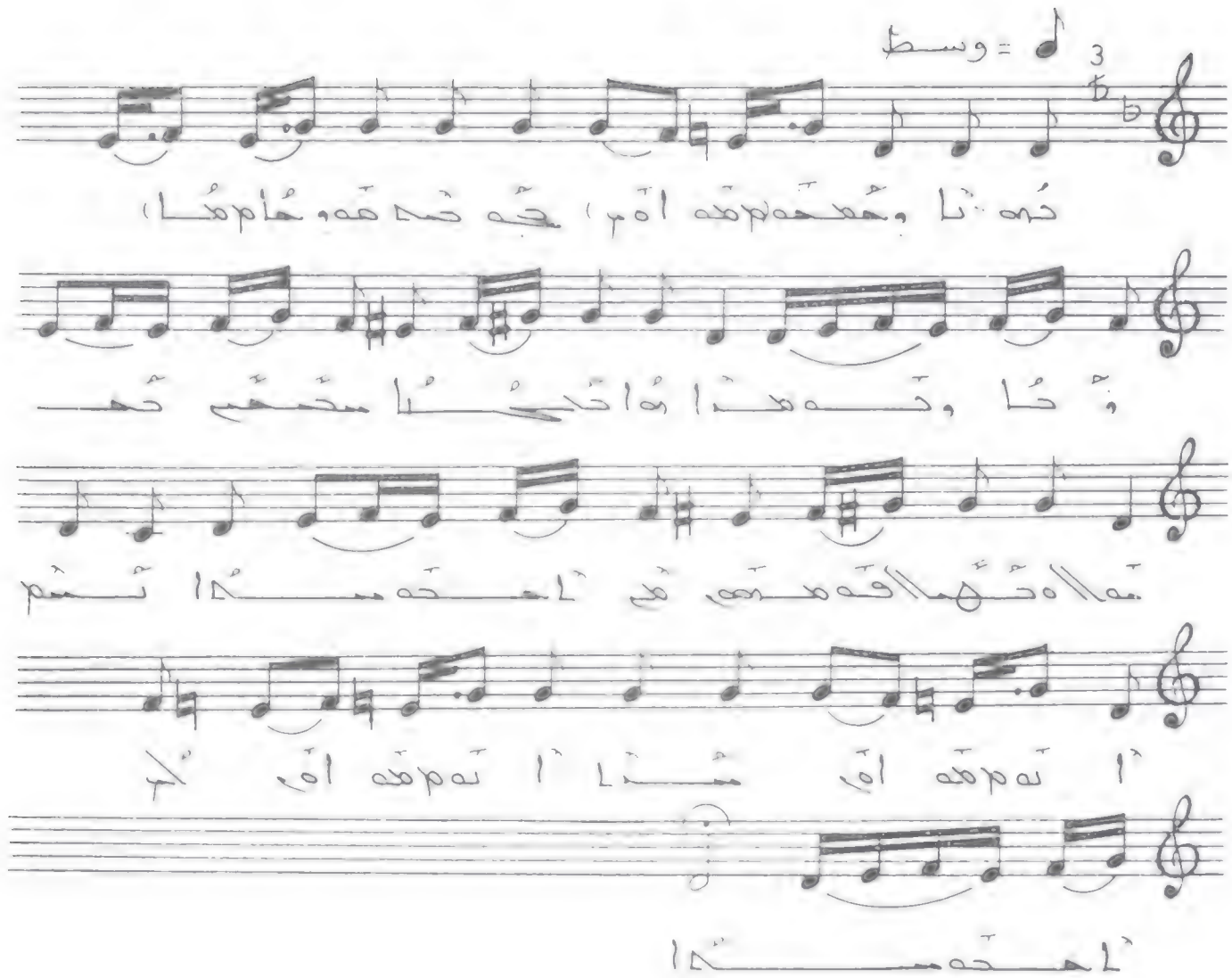

حُونَا وحُمحُومَه اَم، جَه حَه فَه وهُا.

وَحُا وَحَه هَذا هُا حُنا مَحَمَم حُمَه

مَلاَه حُهلاَقَه هَذهِ فِي اَحَه حَه سَدا ثُم

اَ تَه مَه اَم شَذا اَ تَه مَه اَم لَم

اَحَه حَه سَدا

حُونَا وحُمحُومَه جَه حَه فَه وهُا. وَحُا وَحَه هَذا
هُا حُنا مَحَمَم حُمَه مَلاَه حُهلاَقَه هَذهِ
فِي اَحَه سَدا. ثُم اَنَه. شَذا اَنَه لَم
اَحَه سَدا.

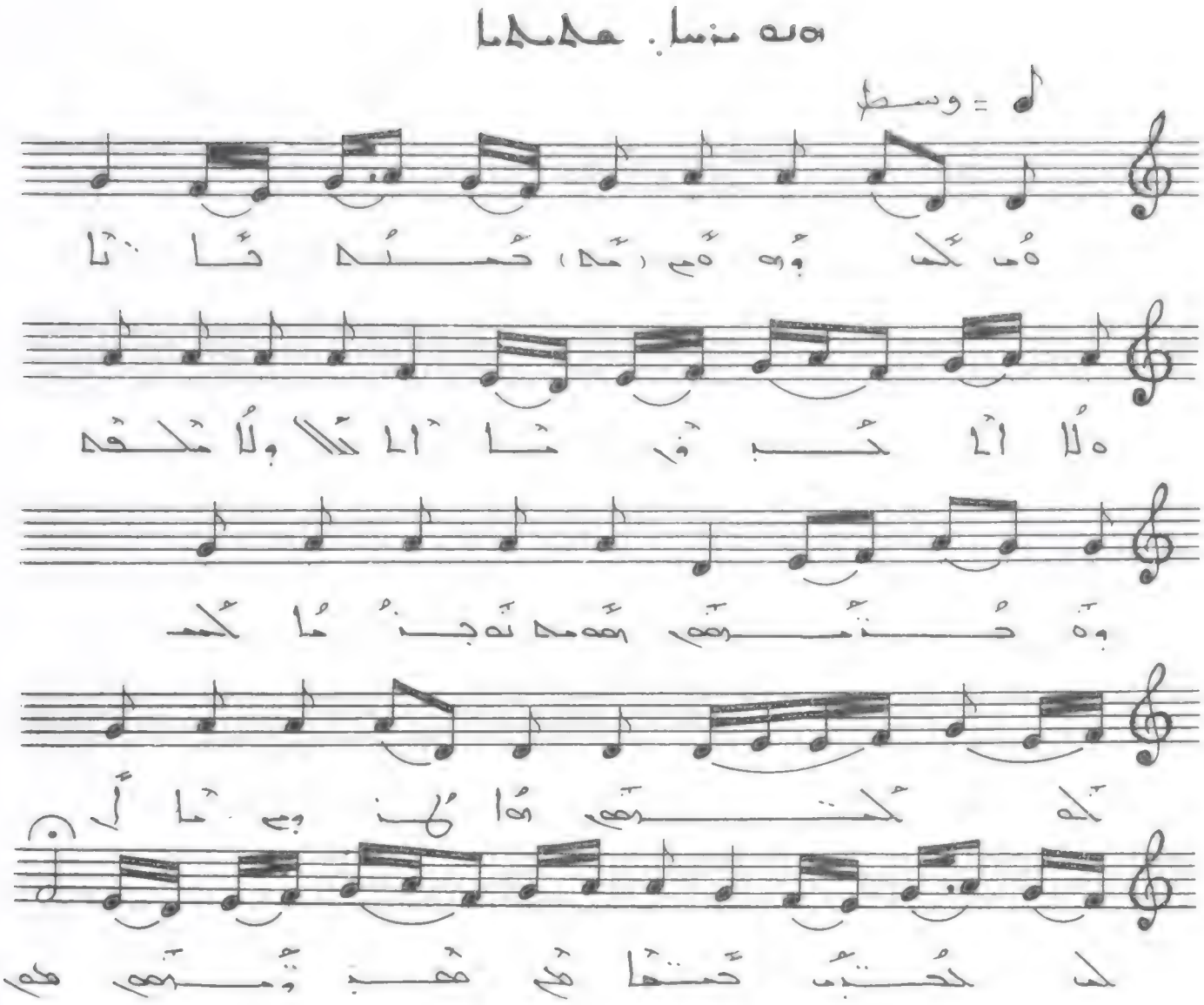

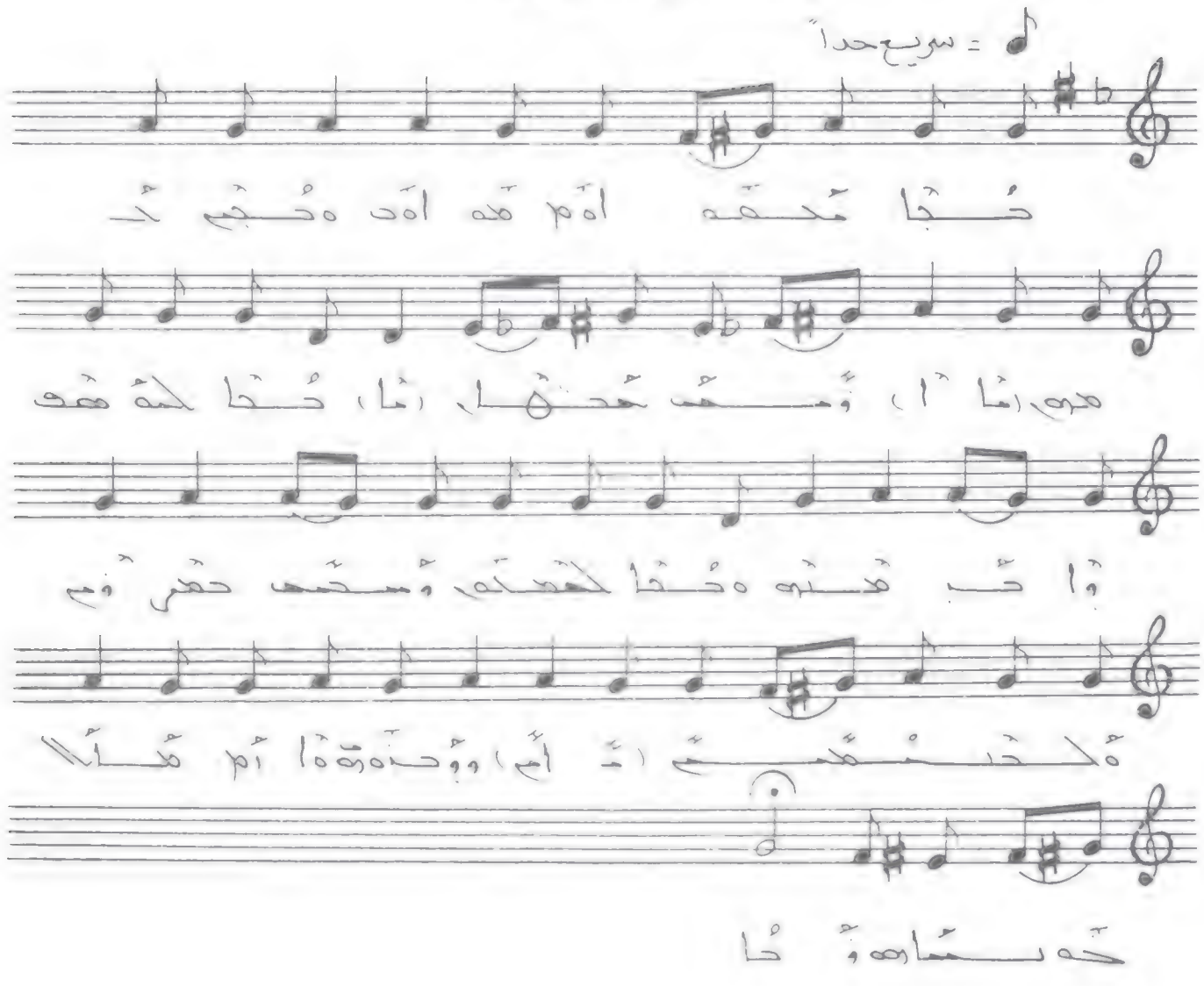

ܟܬܒܐ ܡܩܕܫܐ ܕܡܪܝܡ ܐܡܐ ܕܐܠܗܐ ܘܡܫܝܚܗ ܝܫܘܥ ܡܫܝܚܐ ܕܐܝܬ ܒܗ ܟܠ ܫܘܒܚܐ ܘܬܫܒܚܬܐ ܕܒܪܝܬܐ ܘܕܥܠܡܐ ܕܥܠܡܝܢ ܐܡܝܢ ܘܫܠܡܐ ܠܥܠܡ

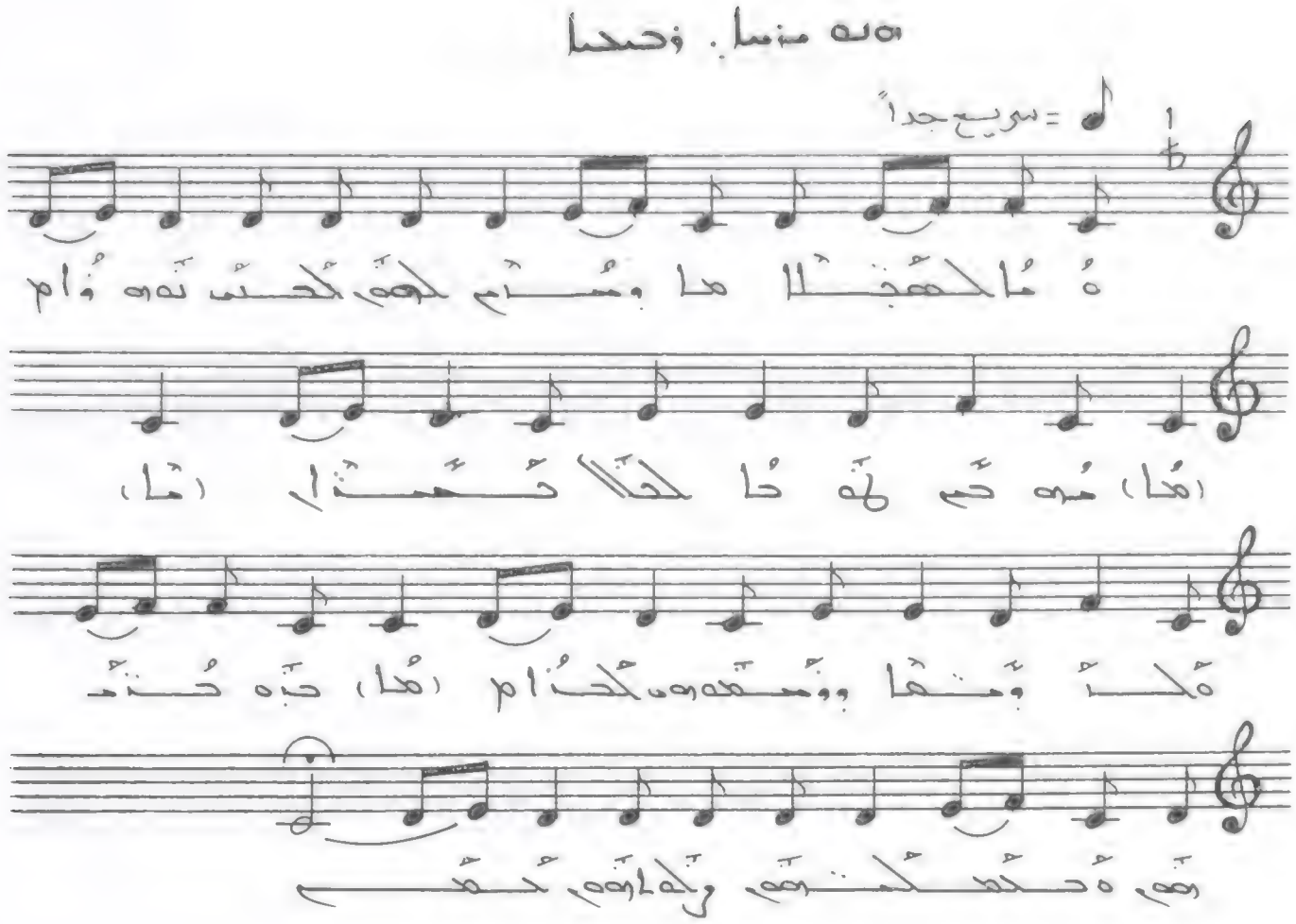

ܐܘܢ ܡܢܝܐ. ܐܝܬܝܐ

ܗܘ ܡܢܝ ܐܝܬܝ ܠܟ ܡܪܝ ܥܠܡܐ ܕܥܠ ܟܠ ܥܠܡܐ ܕܐܬܐ ܠܡܫܪܝܐ

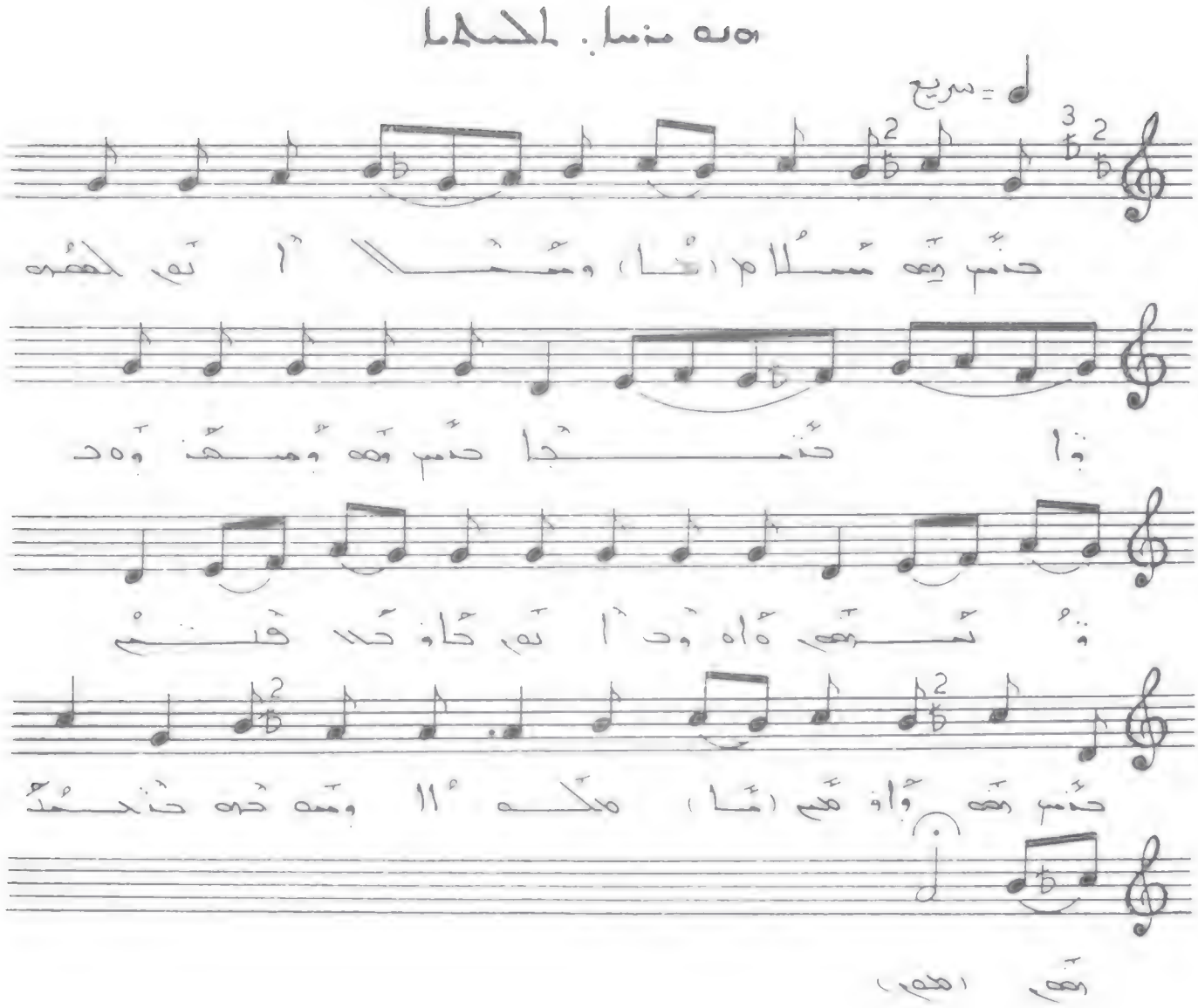

ܚܢܢ ܗܘ ܫܠܡܐ ܘܫܠܝܠܐ ܕܠܐ ܡܬ ܠܗܘܢ

ܘܐ ܚܢܢܐ ܚܢܢ ܗܘ ܘܫܚܐ ܘܕ

ܘ ܢܫܬܗܪ ܟܐܢ ܘܕ ܐܢ ܟܐܘ ܟܠܐ ܦܢܝܢ

ܚܢܢ ܗܘ ܘܐܘ ܗܝ ܐܬܐ ܡܠܟܐ ܕܐ ܘܡܢ ܗܘ ܚܢܝܢܐ

ܡܬ ܗܘ ܐܬ

ܚܢܢ ܗܘ ܫܠܡܐ ܘܫܠܝܠܐ ܕܠܐ ܡܬ ܠܗܘܢ ܘܐ ܚܢܢܐ . ܚܢܢ
ܗܘ ܘܫܚܐ ܘܗ ܚܢܢܗܘܢ . ܟܐܢ ܘܕ ܐܢ ܟܐܘ ܟܠܐ
ܦܢܝܢ . ܚܢܢ ܗܘ ܘܐܘ ܗܝ ܐܬܐ ܡܠܟܐ ܕܐ ܘܡܢ ܗܘ
ܚܢܝܢܐ ܗܘ .

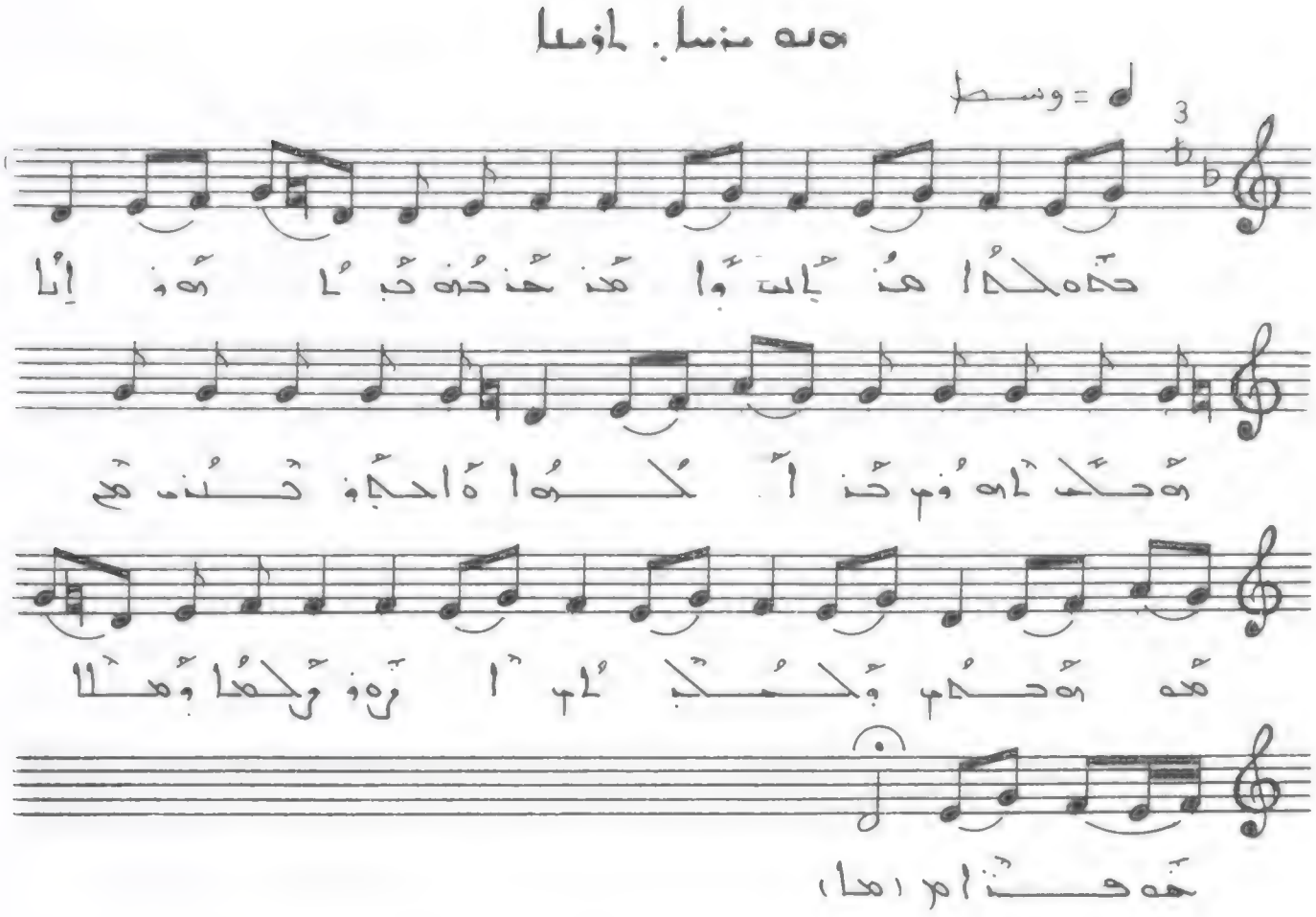

ܗܘܠܠܐ ܕܢܐܬܝ. ܘܐܢܬ ܚܢܢ ܒܪܝܐ ܕܐܝܠܐ. ܐܝܟ
ܐܝܢܐ ܕܟܠܗܝ. ܐܠܗܐ ܕܒܝܬ ܡܠܟܐ ܕܫܡܝܐ
ܘܐܪܥܐ ܪܚܡܐ ܘܫܠܡܐ ܗܢܐ .

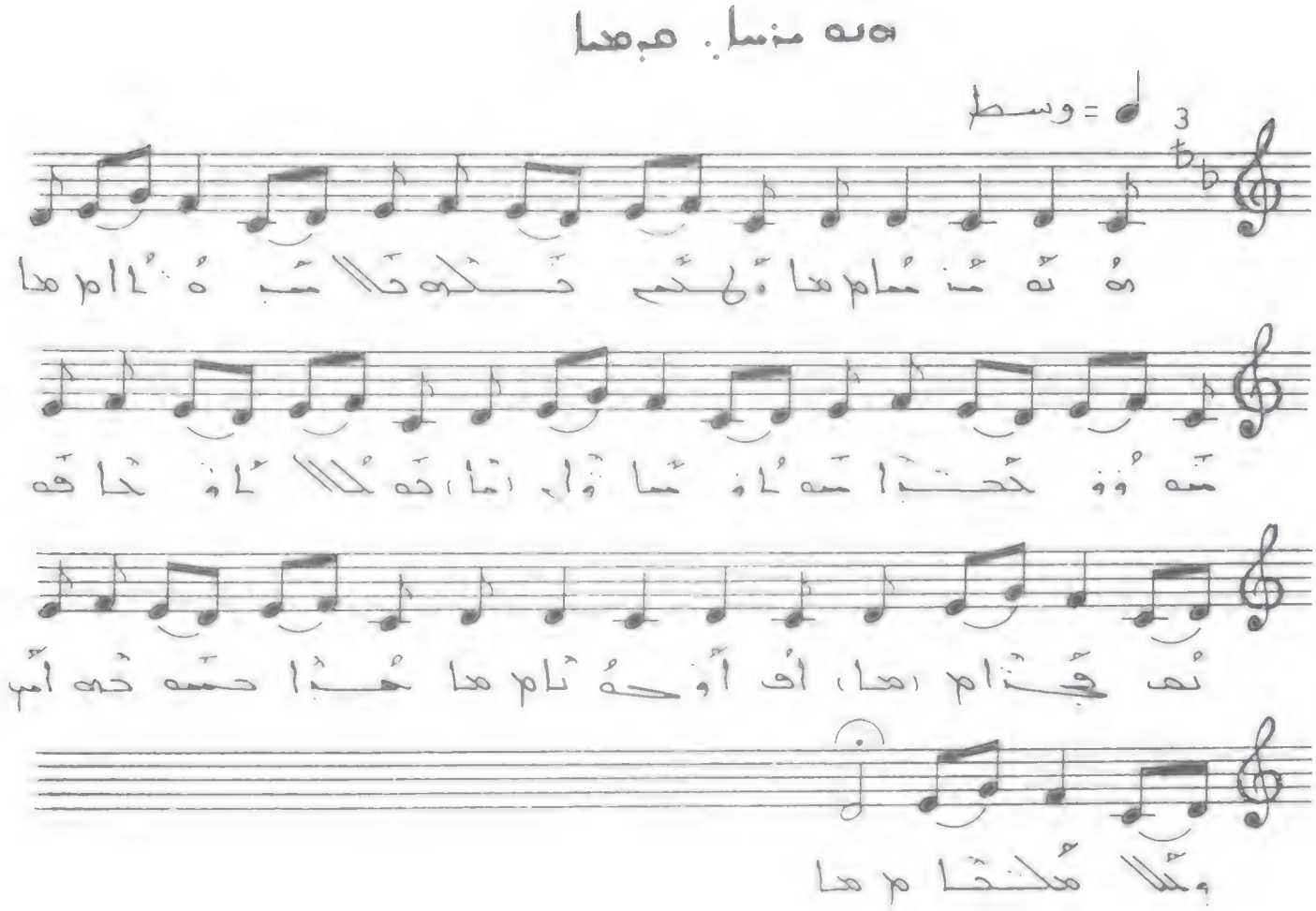

هُوَ مُنسا وِلَّحِ خَلَهِ خَلاسِيُّهُا . شَهُوُو حُخَدا
شَهُاوِ مَاوُا . خَهُ كَلا آوُخَا خَهُ نَهِ قِخَا أُو
أُفِحُهُا . خُبا حِشَهُ حَهِ أَسِ وِكَلا مُلكَشَدا

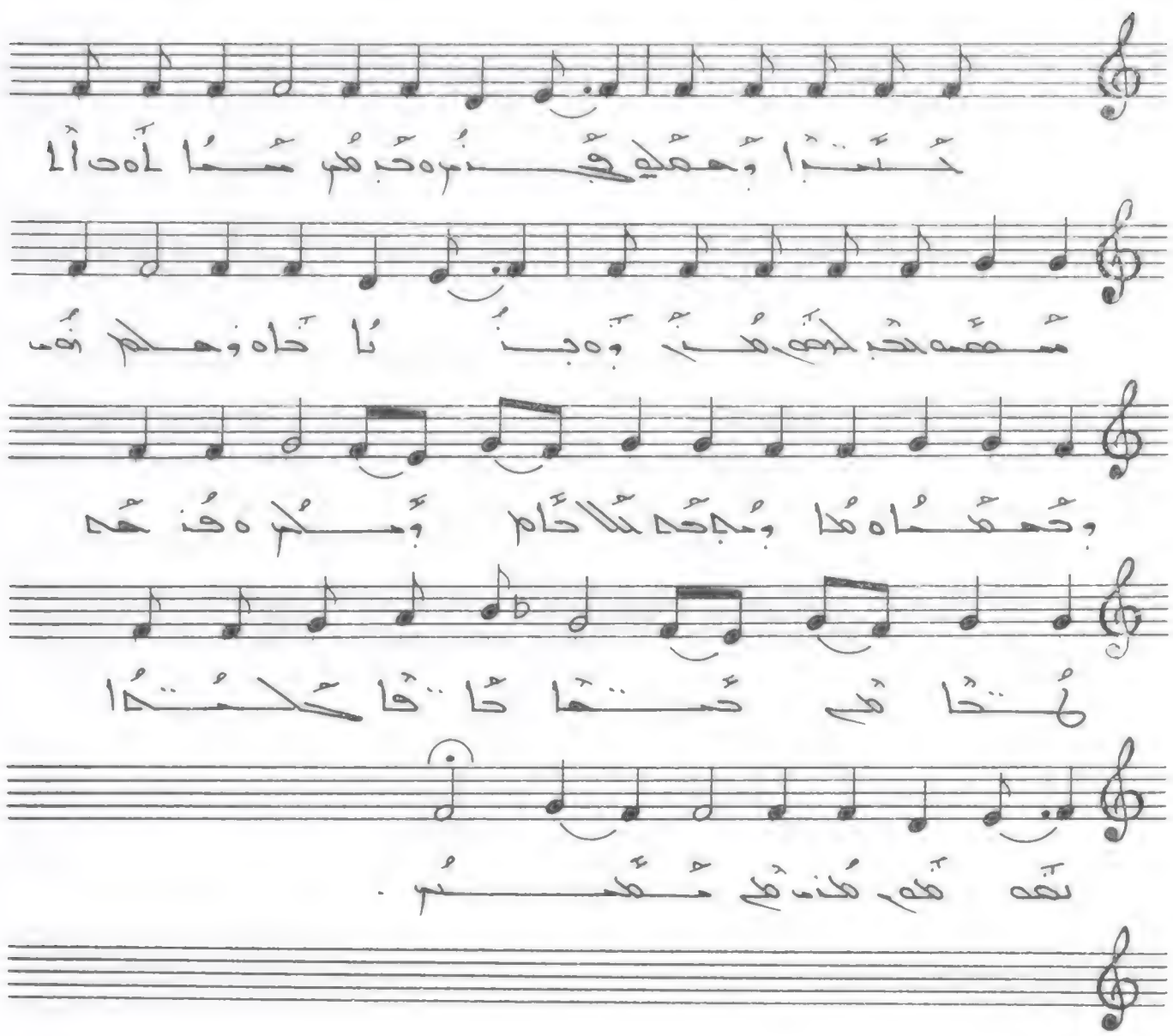

ܟܬܒܐ ܘܡܠܐܟܐ ܕܝܠܗ ܡܫܝܚܐ ܕܐܠܗܐ
ܡܫܡܫܢܐ ܕܝܠܗ ܕܝܢ ܕܐܝܬ ܠܗ ܟܚܕ ܘܫܠܡ ܥܡ
ܒܢܝܢܫܐ ܕܐܒܝܗ ܘܒܪܝܬܗ ܕܐܠܦܐ ܫܢܝܢ ܕܥܠܡܐ
ܕܐܬܐ ܡܢ ܫܡܝܐ ܕܫܪܝܐ ܕܐܝܟ ܡܠܟܐ ܕܫܠܡܐ
ܕܐܠܗܐ ܡܪܝ ܥܠܡܐ ܘܡܠܟܐ ܕܫܠܡܐ .

ܟܬܒܐ ܘܡܠܐܟܐ ܕܝܠܗ ܡܫܝܚܐ ܕܐܠܗܐ
ܡܫܡܫܢܐ ܕܝܠܗ ܕܝܢ ܕܐܝܬ ܠܗ ܟܚܕ ܘܫܠܡ ܥܡ
ܒܢܝܢܫܐ ܕܐܒܝܗ ܘܒܪܝܬܗ ܕܐܠܦܐ ܫܢܝܢ ܕܥܠܡܐ
ܕܐܬܐ ܡܢ ܫܡܝܐ ܕܫܪܝܐ ܕܐܝܟ ܡܠܟܐ ܕܫܠܡܐ
ܕܐܠܗܐ ܡܪܝ ܥܠܡܐ ܘܡܠܟܐ ܕܫܠܡܐ .

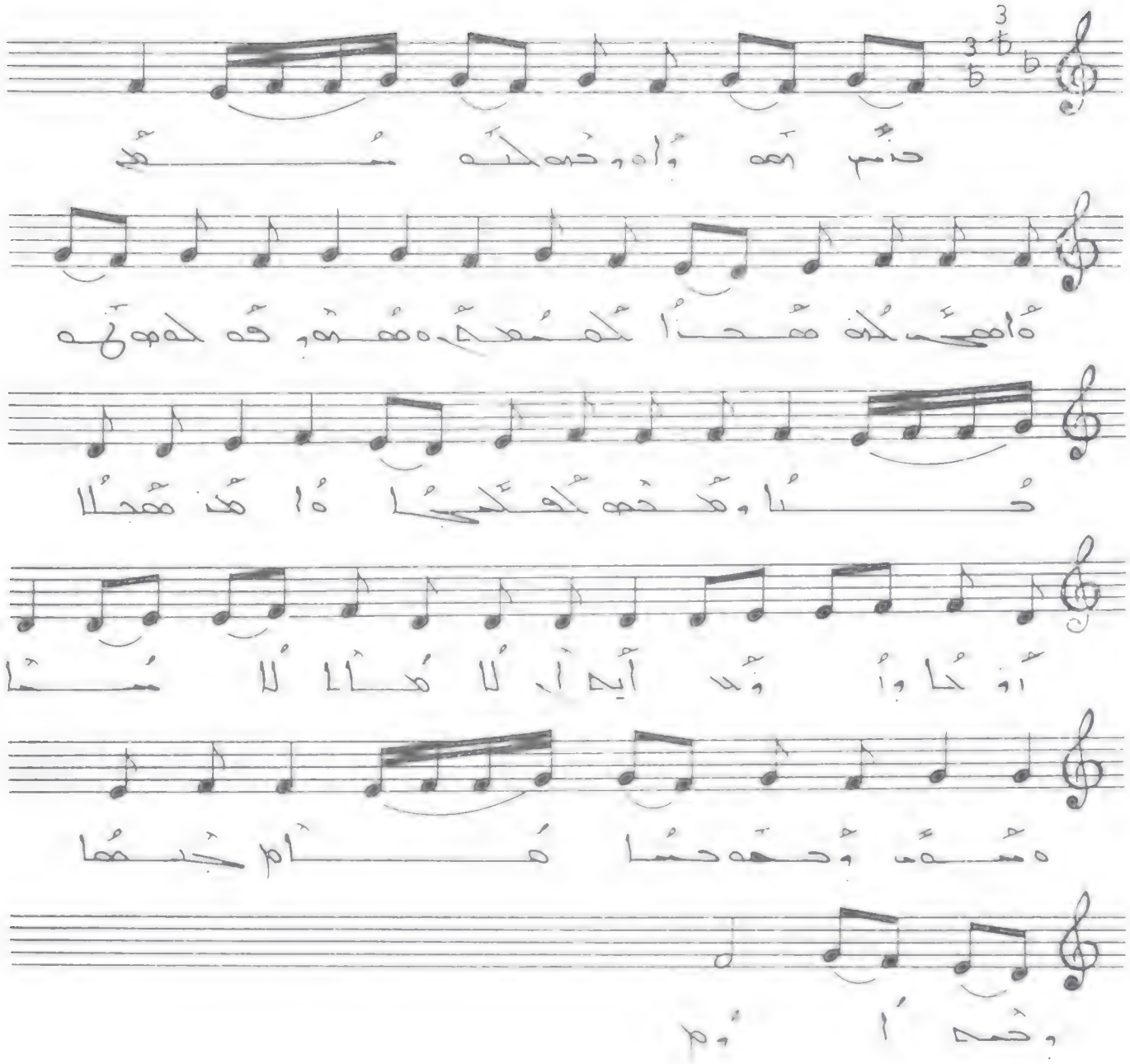

جنب ريم ؤاه وخره لحه سعكم ؤاهمه لحه هحنا
لحسعكم ه هنه وقه لحه هو لحه حنا وهنحمه
لحلحا ؤامن. هحلا اوحا واوكا ايه ار لا
هحا لا سماه سهم وحهه حسا هام جنها وخمه
ؤوم.

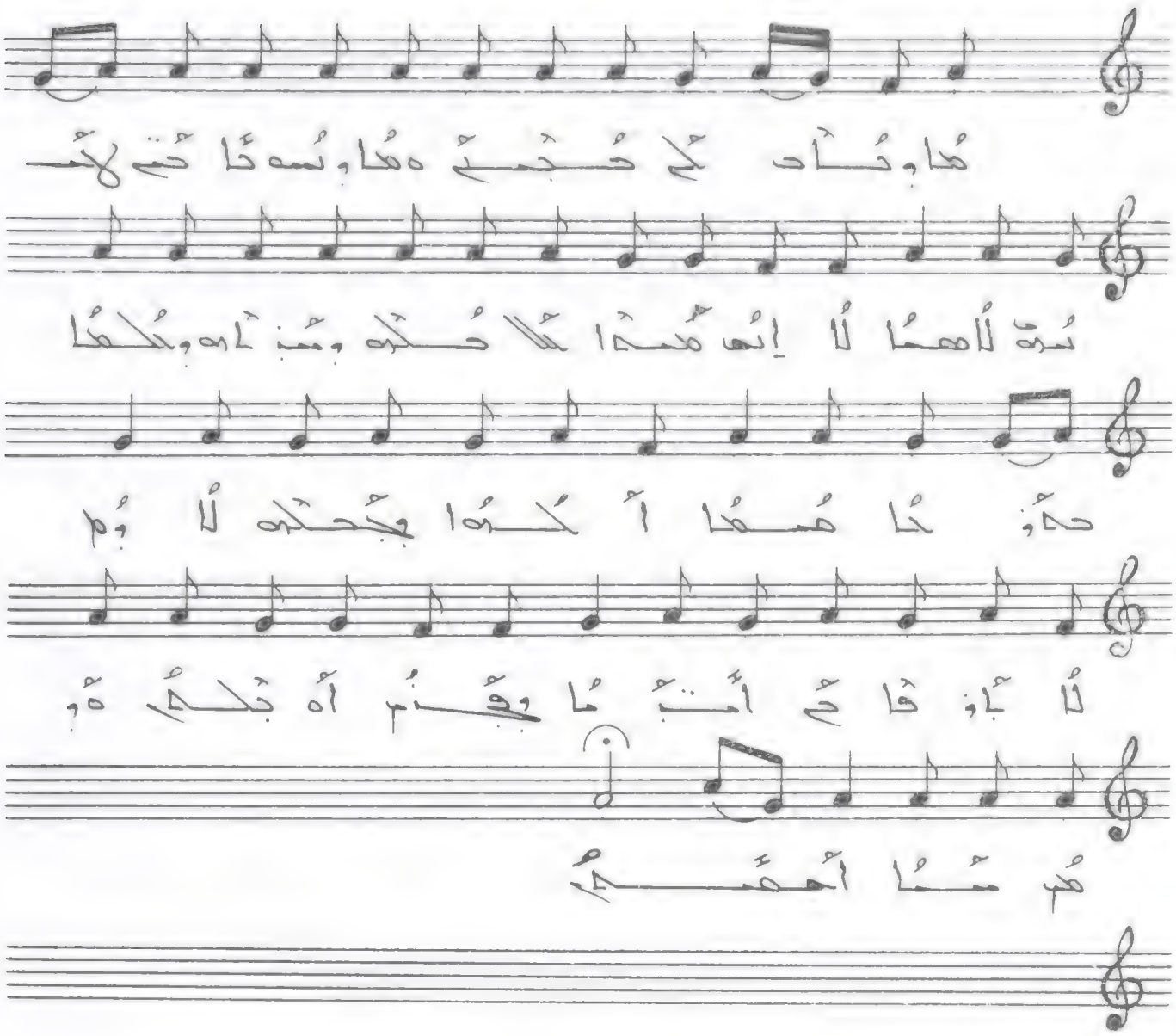

هذا وذات لم تجئ . وهذا ونسو خاتم لأنبيه
لاهما . لا إنه هذا لا حكمه ومنبأه وملكها
حكوذا هذا ملكوا فجعله لأوم لا أوفا
ثم أمنا وقبذ أوجلكم وهو منا أحبكم .

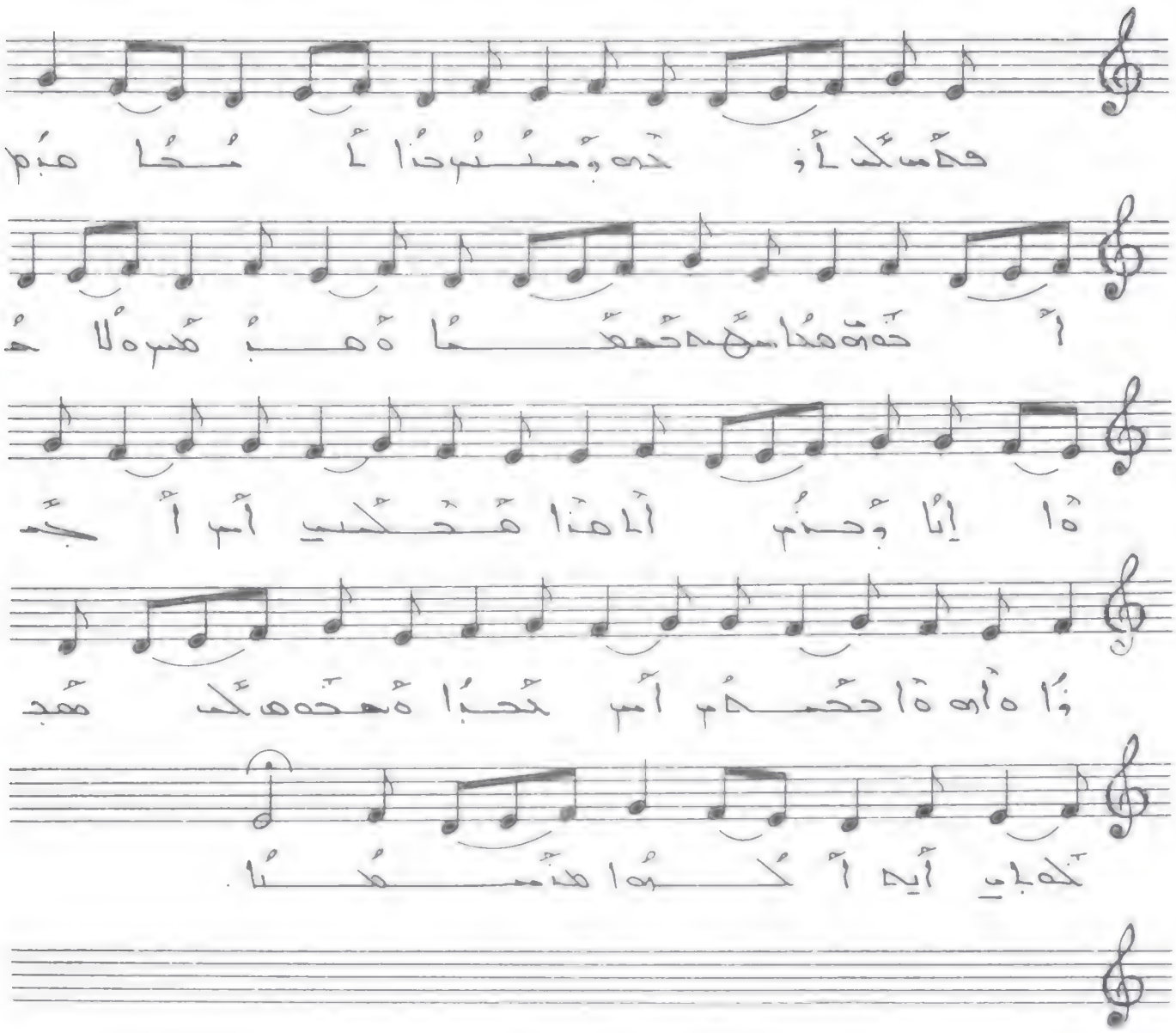

وكان له أولاد وبنات أحدهم
هذا سهيل حمصاً وهبهم ولا خذا إيا وجنم
أهذا محكيي أم لجنا ناهما حكمكم أمم
تحبا محمد له هبكاب أيه كلها
مش معنا .

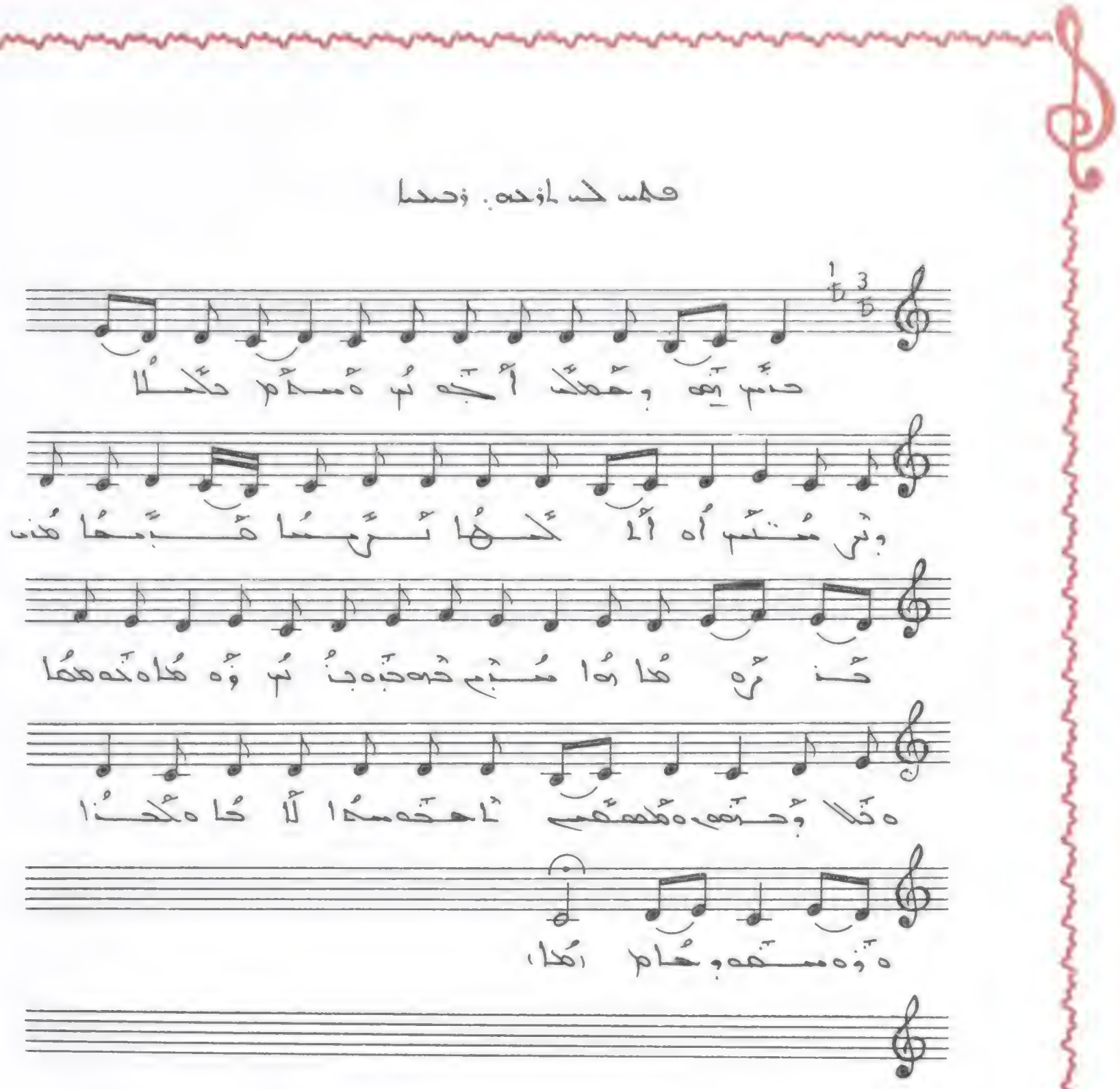

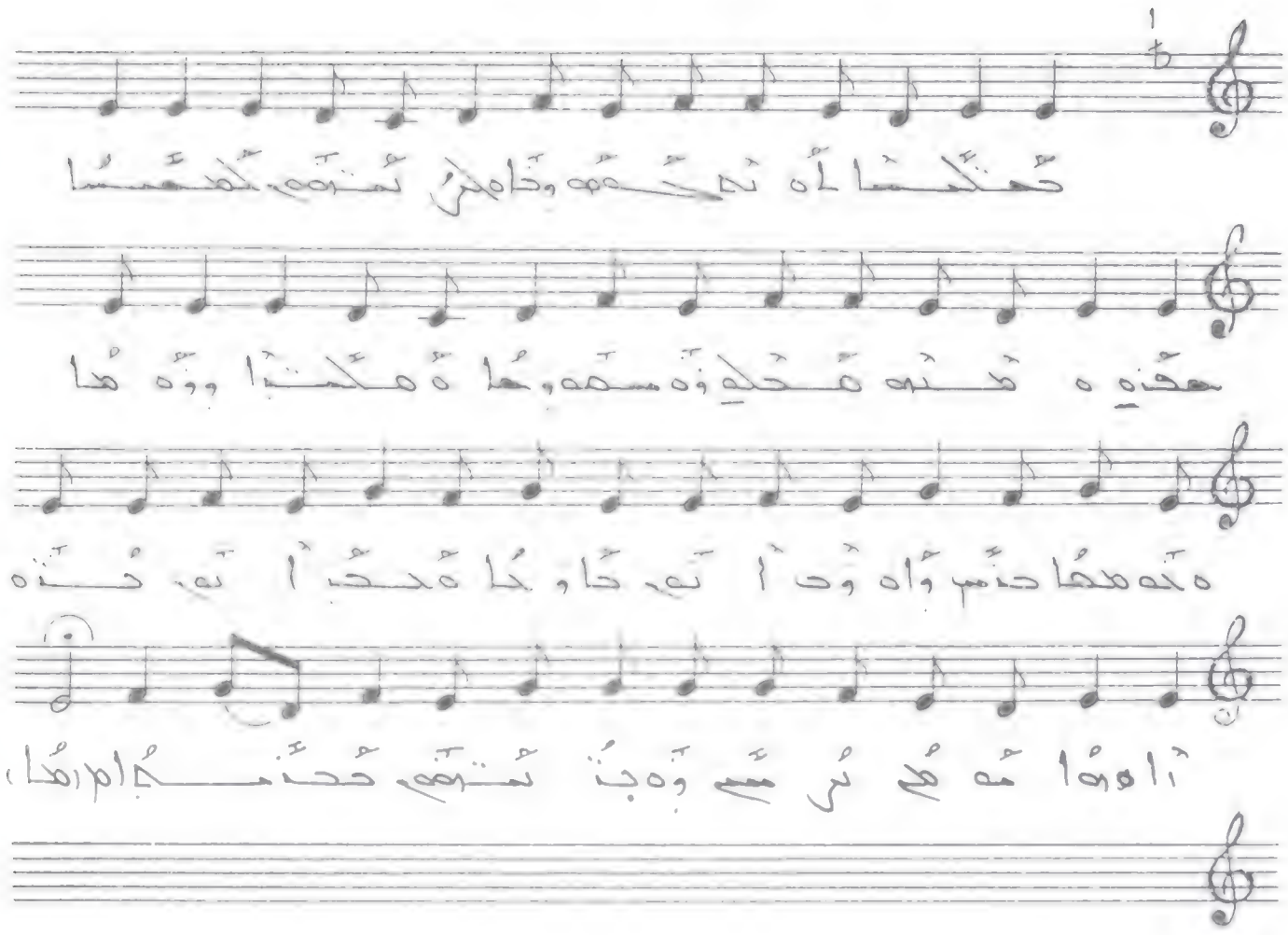

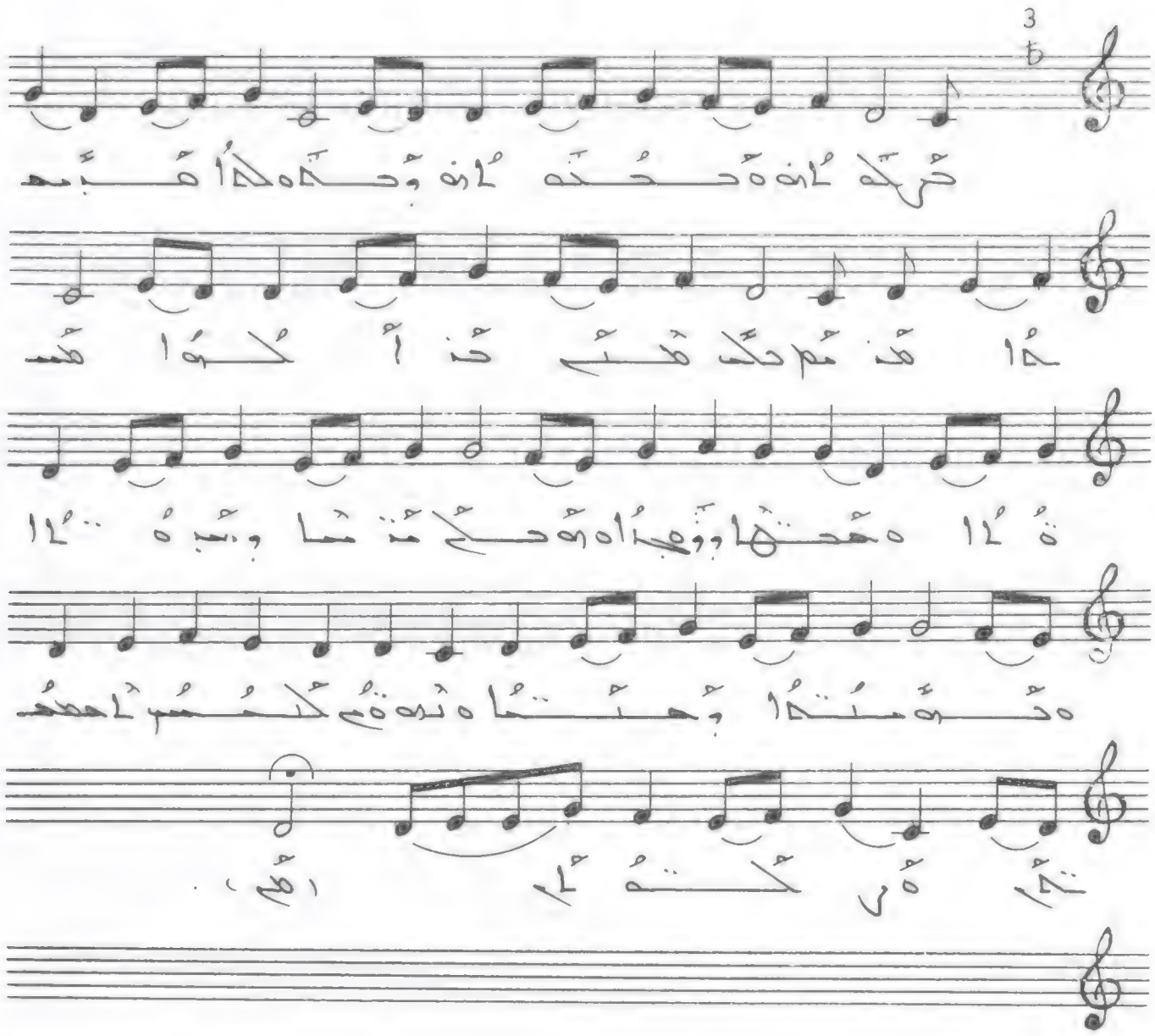

ܡܪܝܐ ܕܐܠܗܐ ܐܝܬܝ ܥܡܢ ܗܫܐ ܘܥܕܡܐ ܕܥܠܡܐ ܐܡܝܢ .

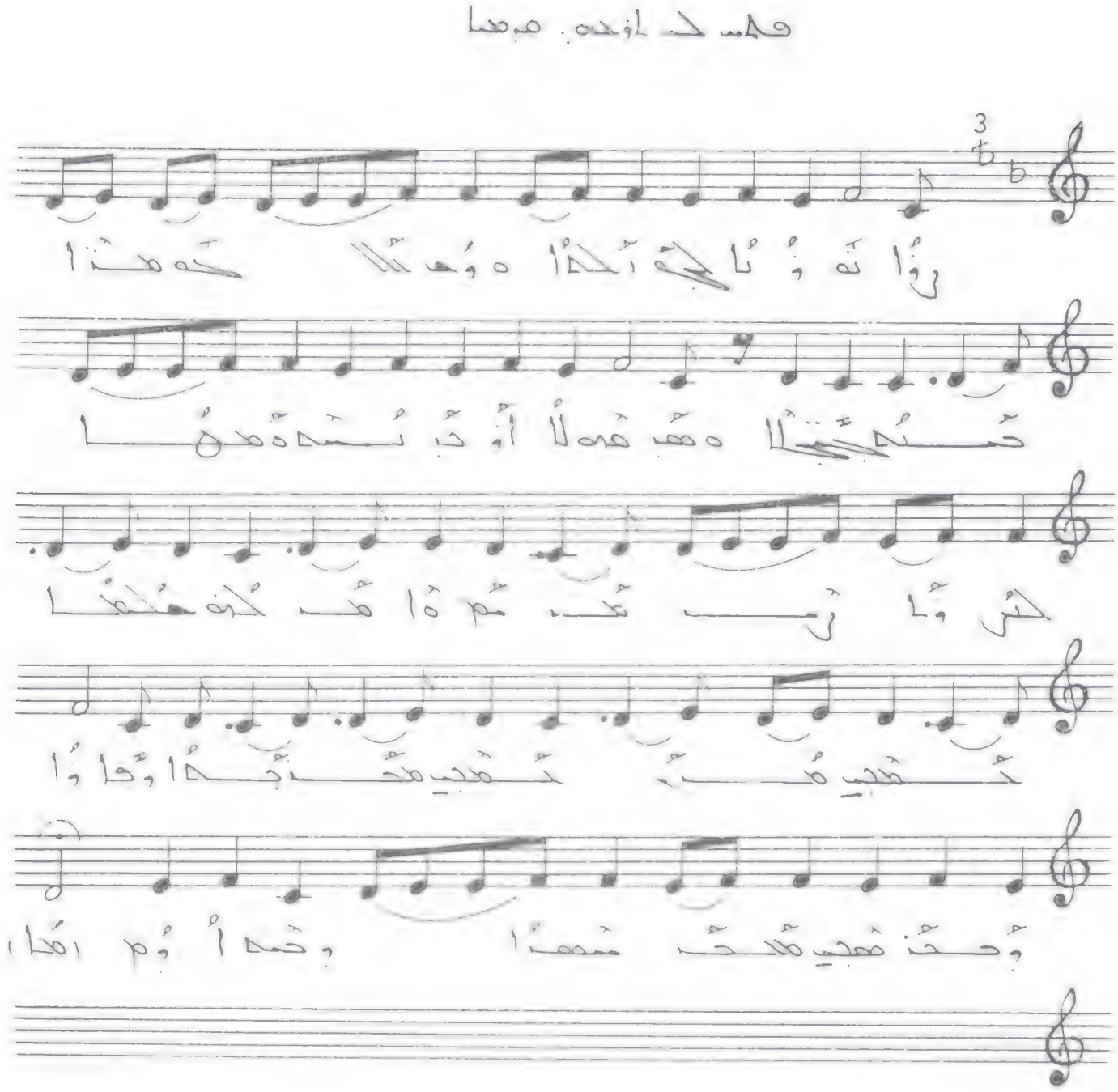

رواية وزنا لحن أكلاه وهكذا هذا

صنعة لا أو تب نسمة هنها لكرفا رب هنم

هامن لنه هكذا كعجب هذا كعجب صحة جدا

وفاوا وحن هجب ملحن صعبا وحمد أوم .

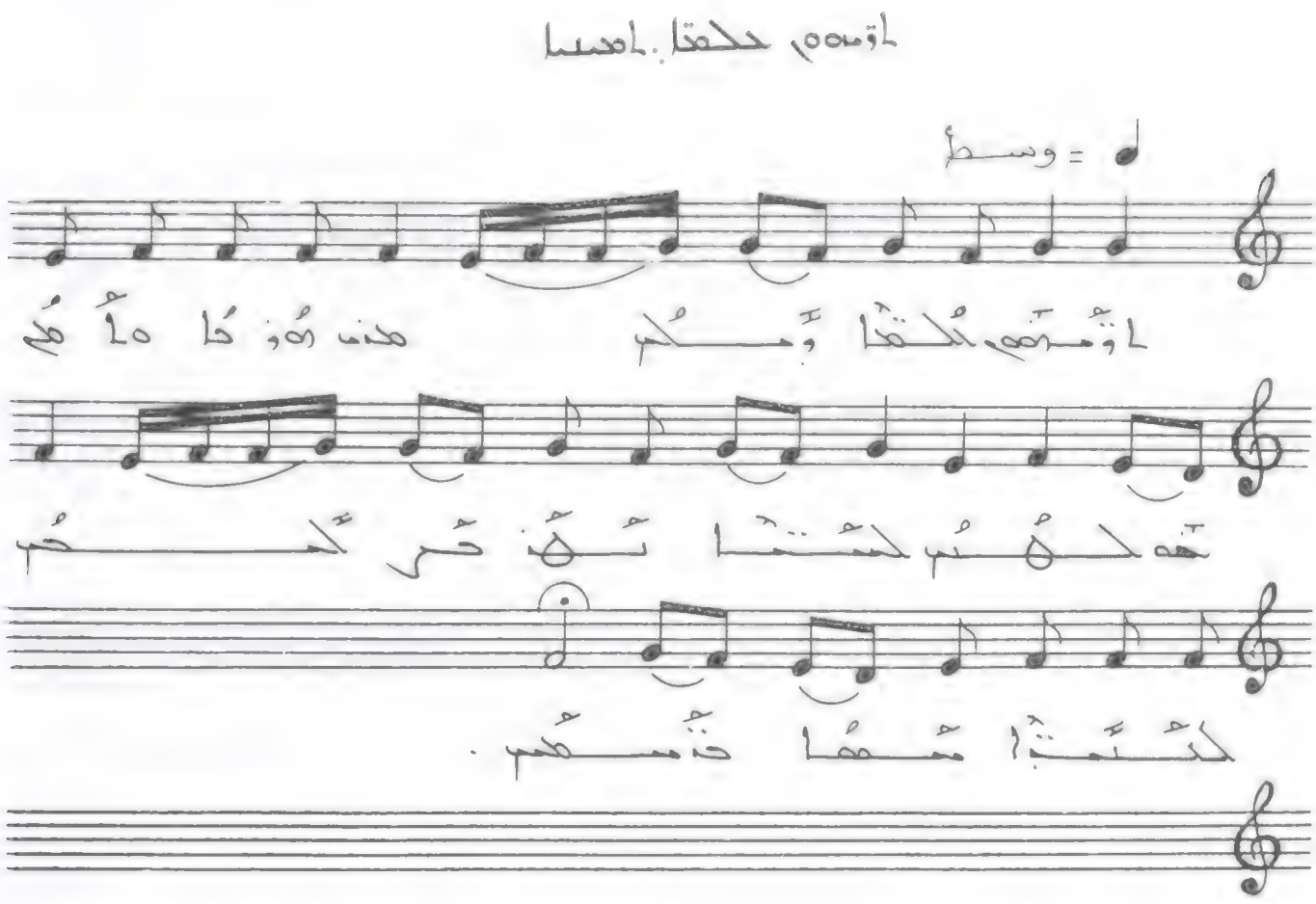

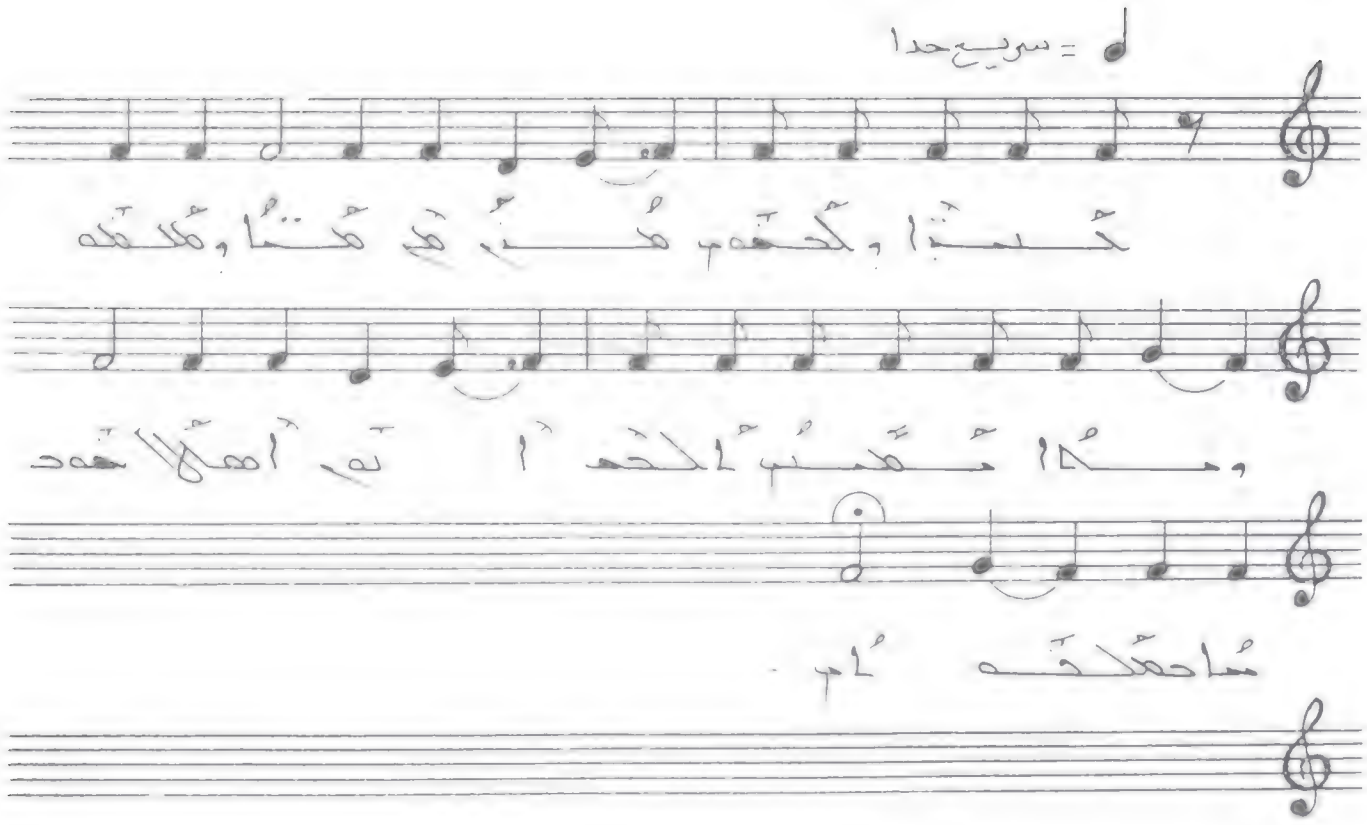

كُنتُ وأُحِبُّ مَنْ مَعَ هُنا وَأَلْقَهُ وَمَا . مُعَلِّمُ
أُحِبُّ أَنْ أَهْلَ أَلْقَهُ هُنا حَمَلَتْهُ بِأَبِ .

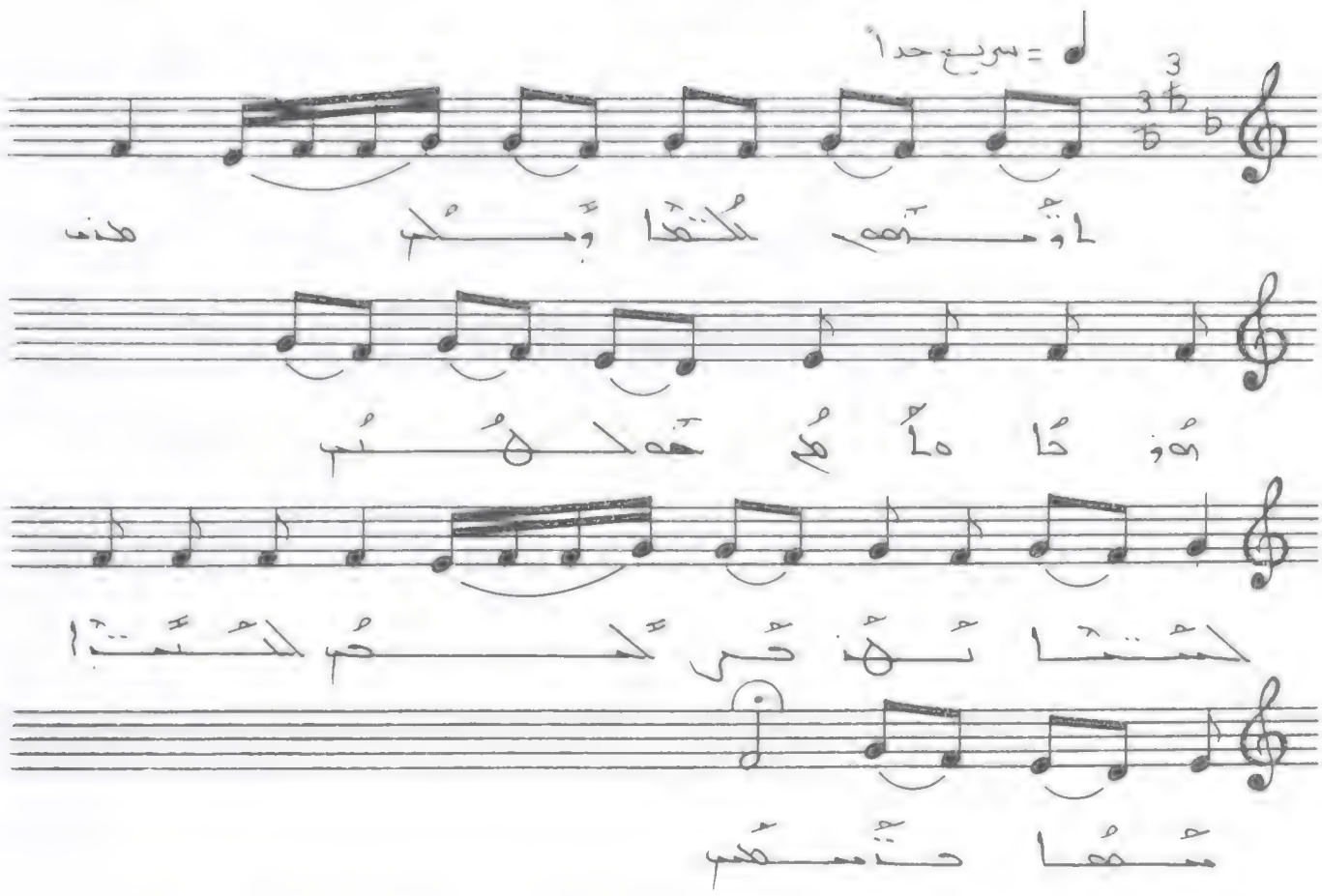

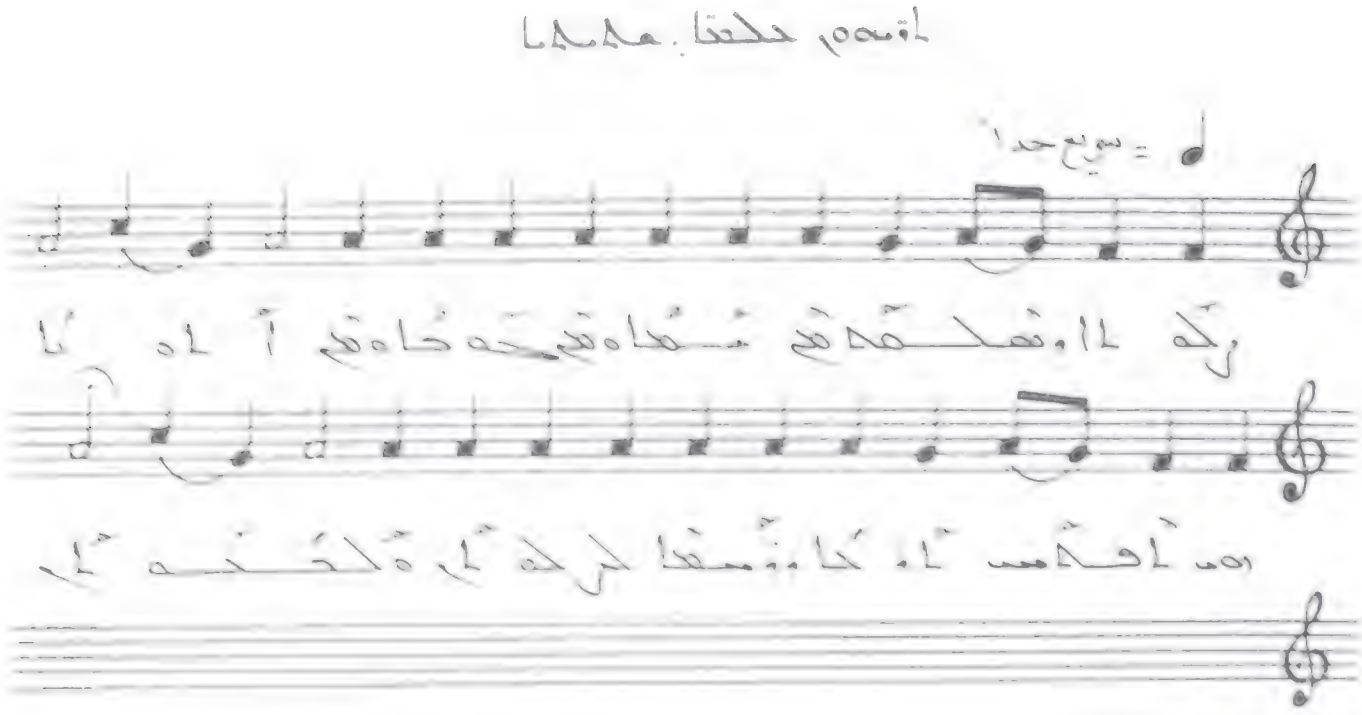

رَبَّنَا وَهَبْ لَنَا مِنْ أَزْوَاجِنَا وَذُرِّيَّاتِنَا قُرَّةَ أَعْيُنٍ وَاجْعَلْنَا لِلْمُتَّقِينَ إِمَامًا .

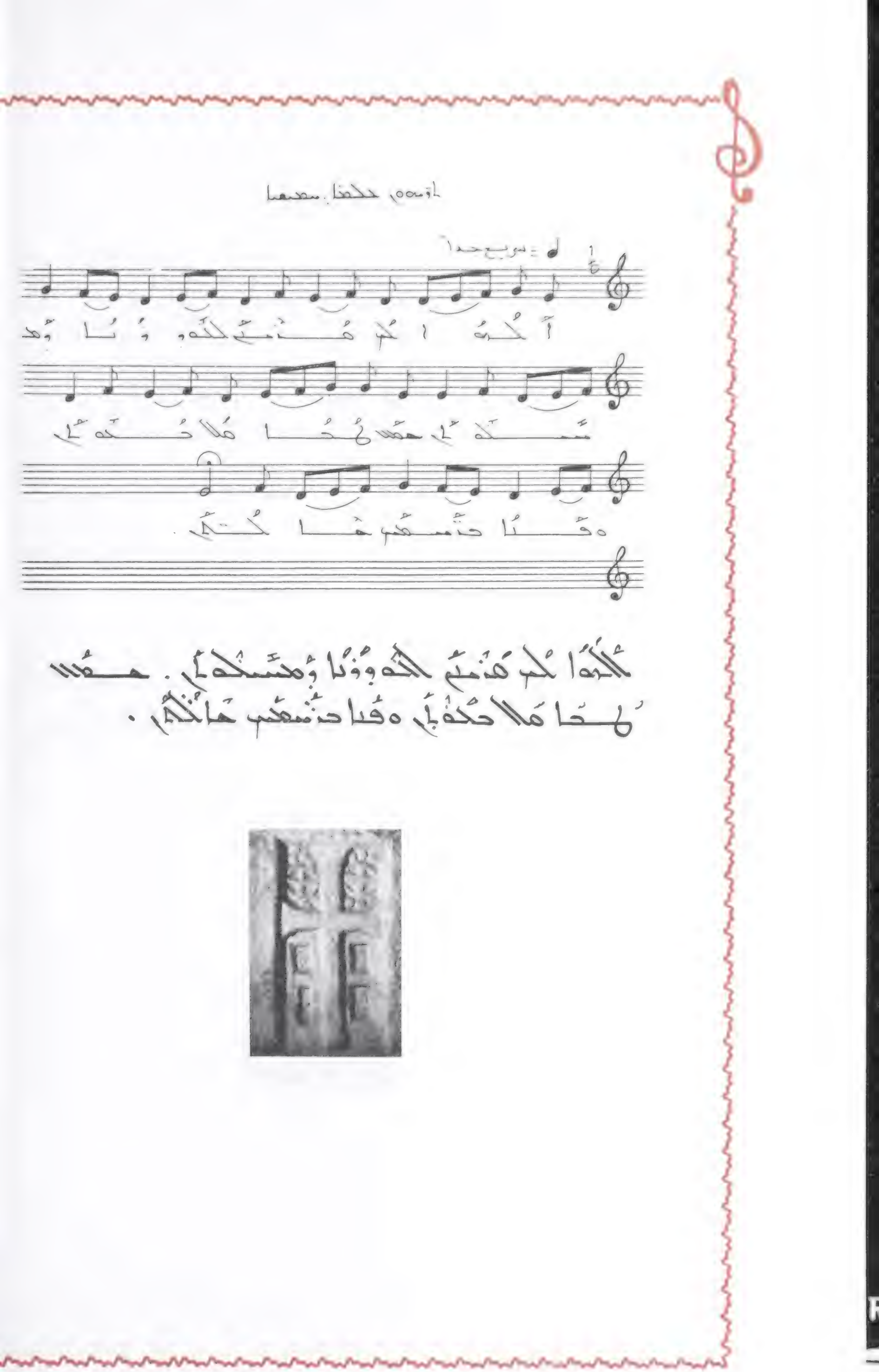

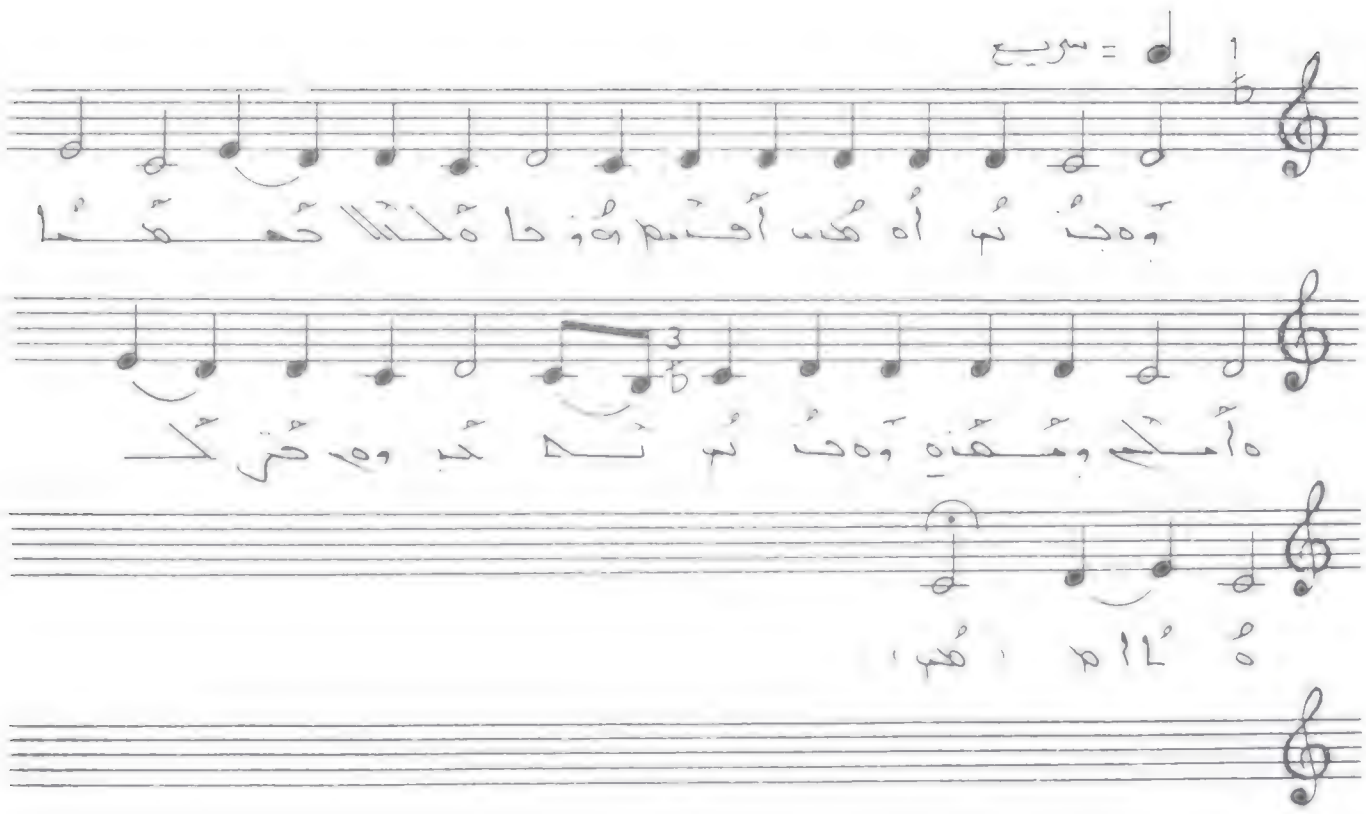

وَهَبْتُ لَهُ أَبْنَاءَهُ وَأَمْثَالَهُمْ مَعَهُمْ
وَمَثَلًا لِأُولِي الْأَلْبَابِ .

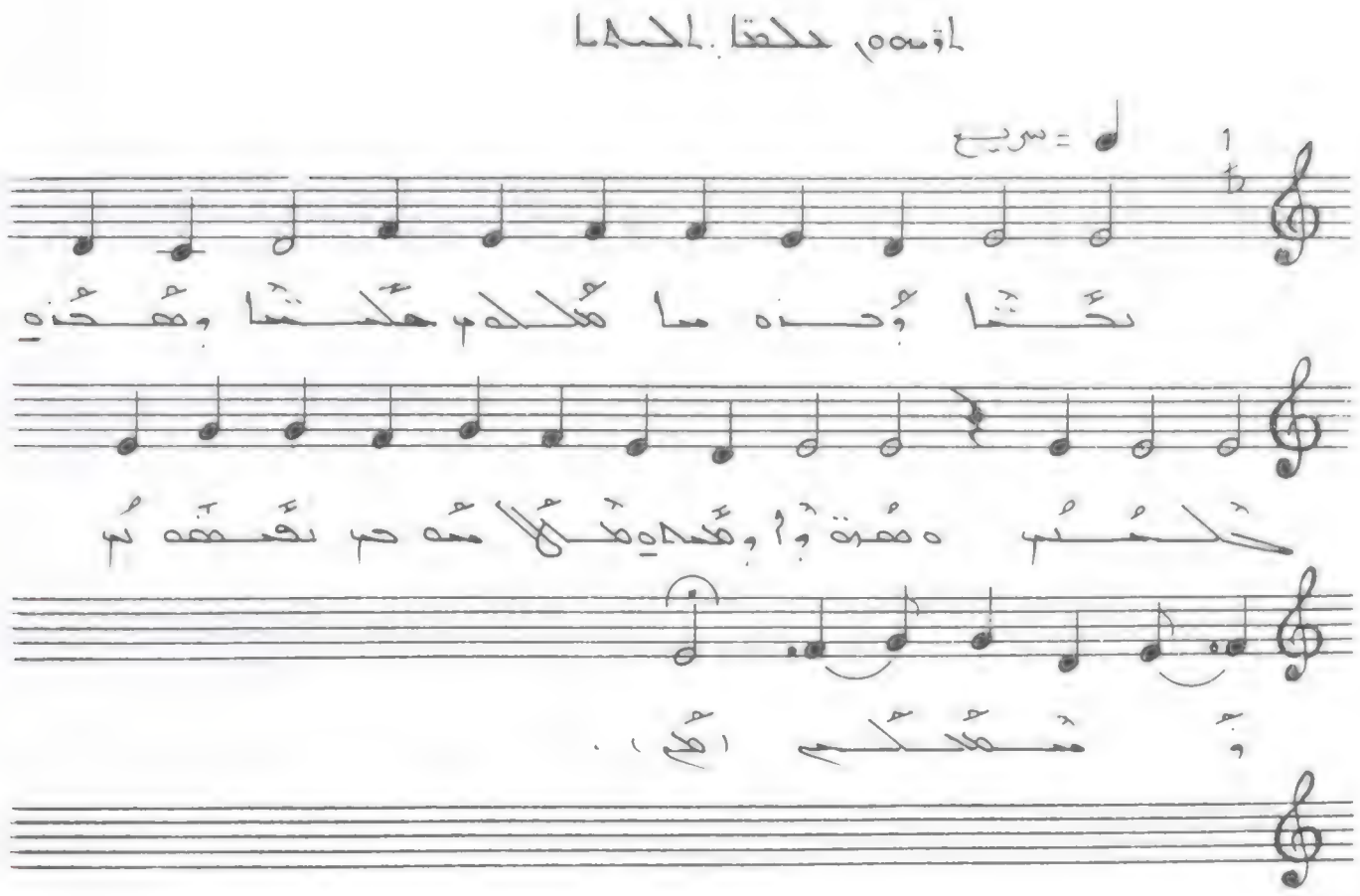

ܟܬܝܒܐ ܕܡܠܟܐ ܕܫܠܡܘܢ

ܟܬܝܒܐ ܕܡܠܟܐ ܕܫܠܡܘܢ . ܚܟܡܬܐ ܘܫܘܒܚܐ ܕܐܠܗܐ
ܕܫܡܝܐ ܘܐܪܥܐ ܘܫܡܝܐ ܕܫܡܝܐ ܠܐ ܡܫܬܥܐ ܘܡܠܟܘܬܟ .

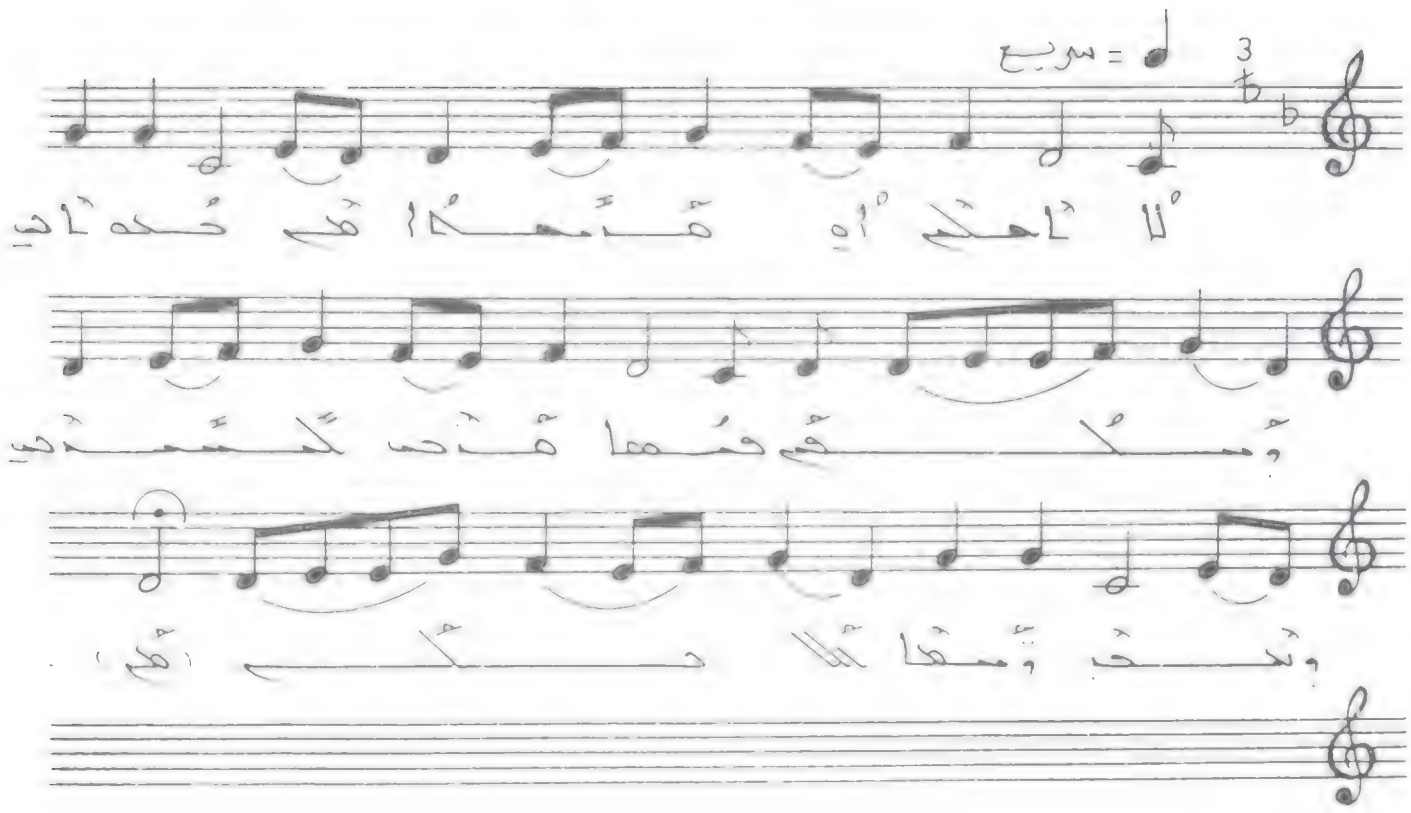

لا أحلم أو قبلها من حبه بي وسلمي فمها
هذي كسبي وتحب ومعها لا تكلم.

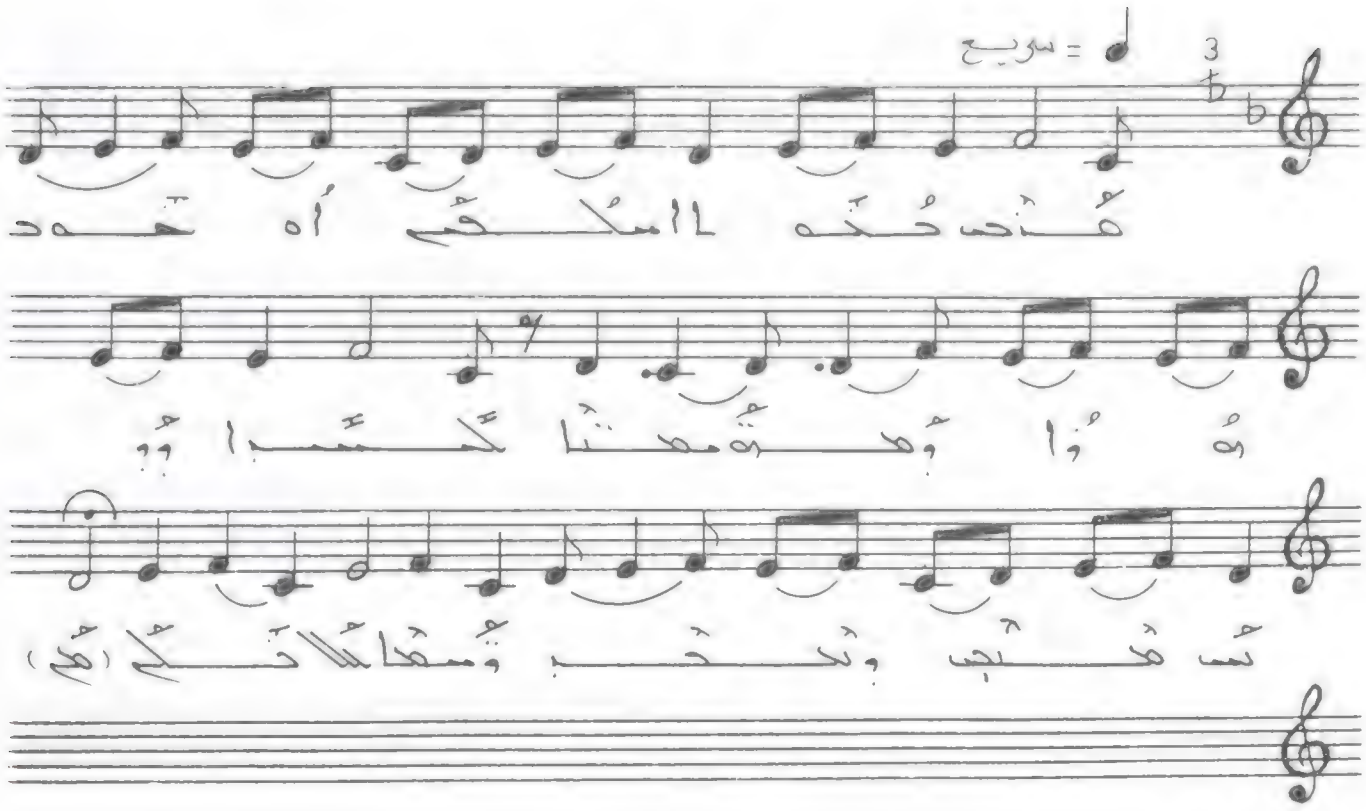

هذي حكاية ملك أه خذ حرفوا وهذه معنا
لحسبا ووس مذنب وتكحب وسعدا كلا فلك .

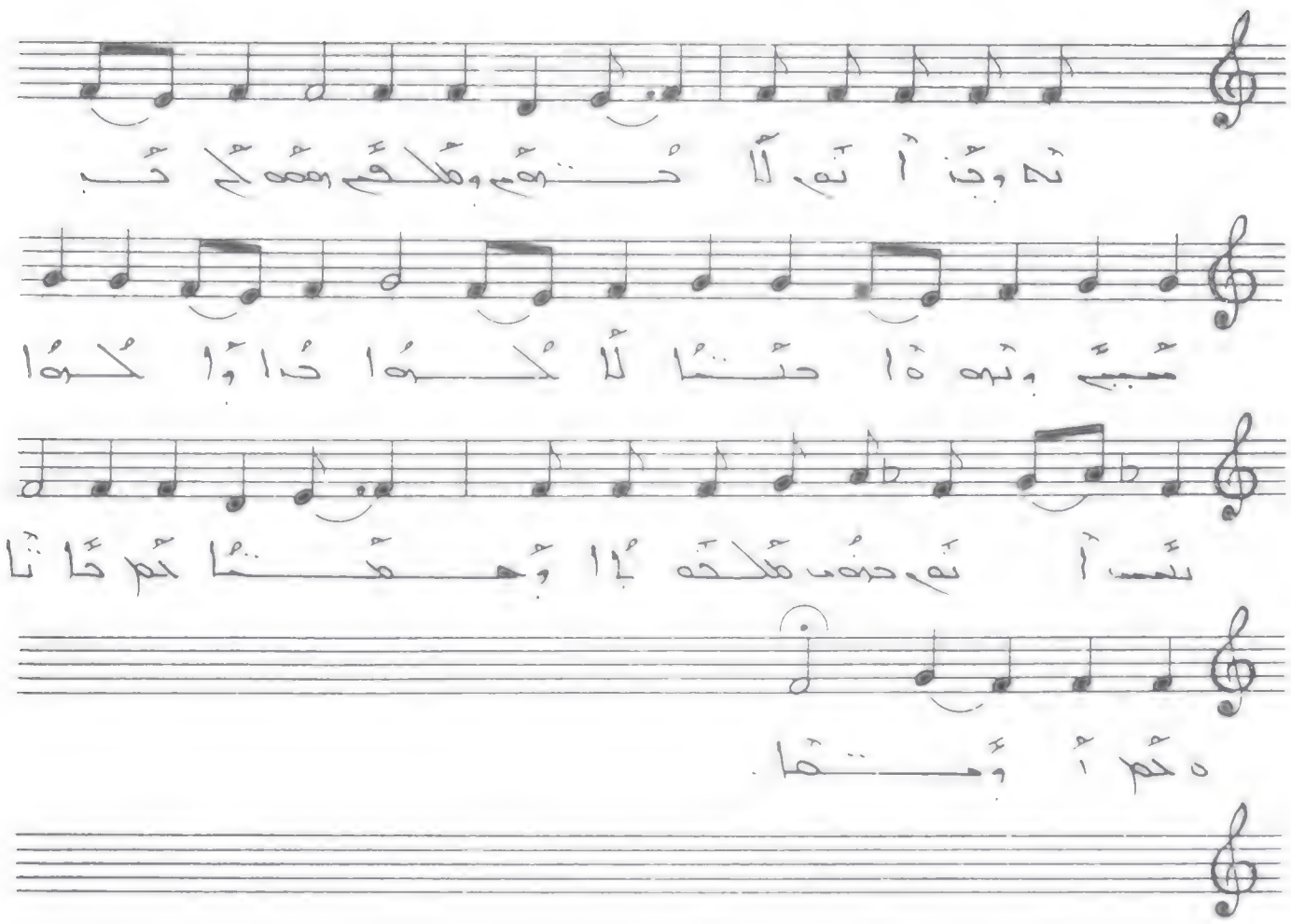

تجوب أنم لاصنم وملكم هه لم ب مبيع وتهما
حتما لالكما حذا وكما سبب أنم حنه مـــــ
ملحبا وحمتما لم ثانا ه لم أومنا .

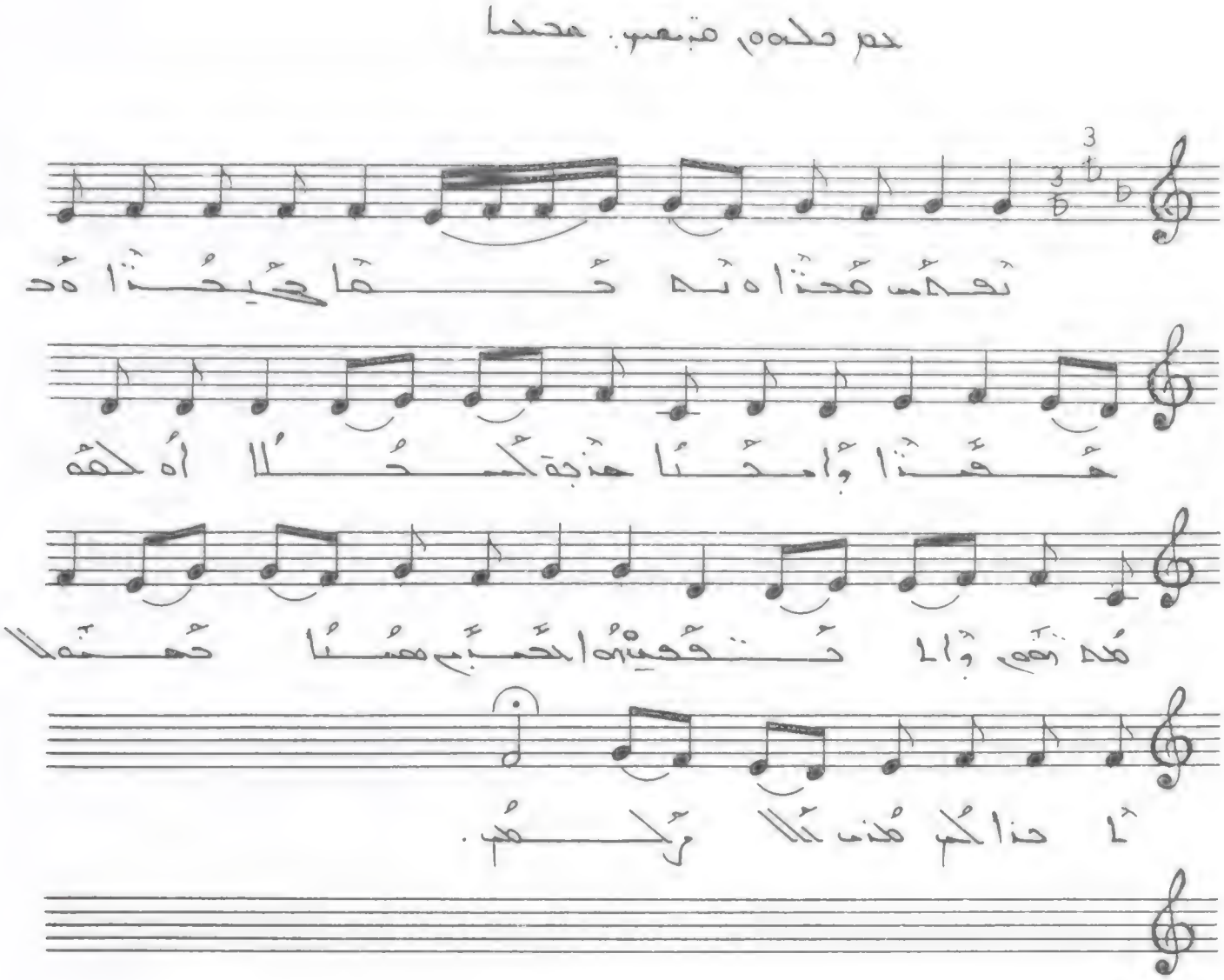

ܬܗܘܡܐ ܕܡܪܝܡ ܕܡܓܕܠܐ

ܬܗܘܡܐ ܕܡܪܝܡ ܕܡܓܕܠܐ ܕܚܝܐ ܘܕܡܝܬܐ ܘܕܡܝܬܐ ܘܕܚܝܐ ܐܝܟ ܕܐܝܬ ܠܗ ܡܠܟܘܬܐ ܕܠܥܠܡ ܘܠܥܠܡܝ ܥܠܡܝܐ ܐܡܝܢ.

ܬܗܘܡܐ ܕܡܪܝܡ ܕܡܓܕܠܐ ܕܚܝܐ ܘܕܡܝܬܐ ܘܕܡܝܬܐ ܘܕܚܝܐ ܐܝܟ ܕܐܝܬ ܠܗ ܡܠܟܘܬܐ ܕܠܥܠܡ ܘܠܥܠܡܝ ܥܠܡܝܐ ܐܡܝܢ .

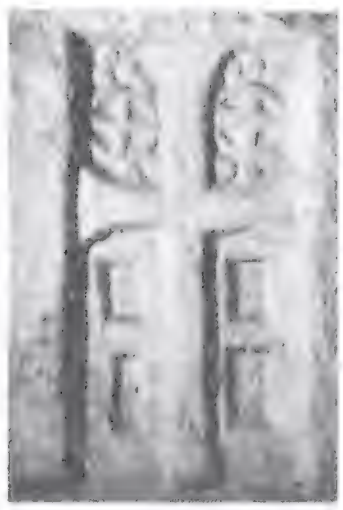

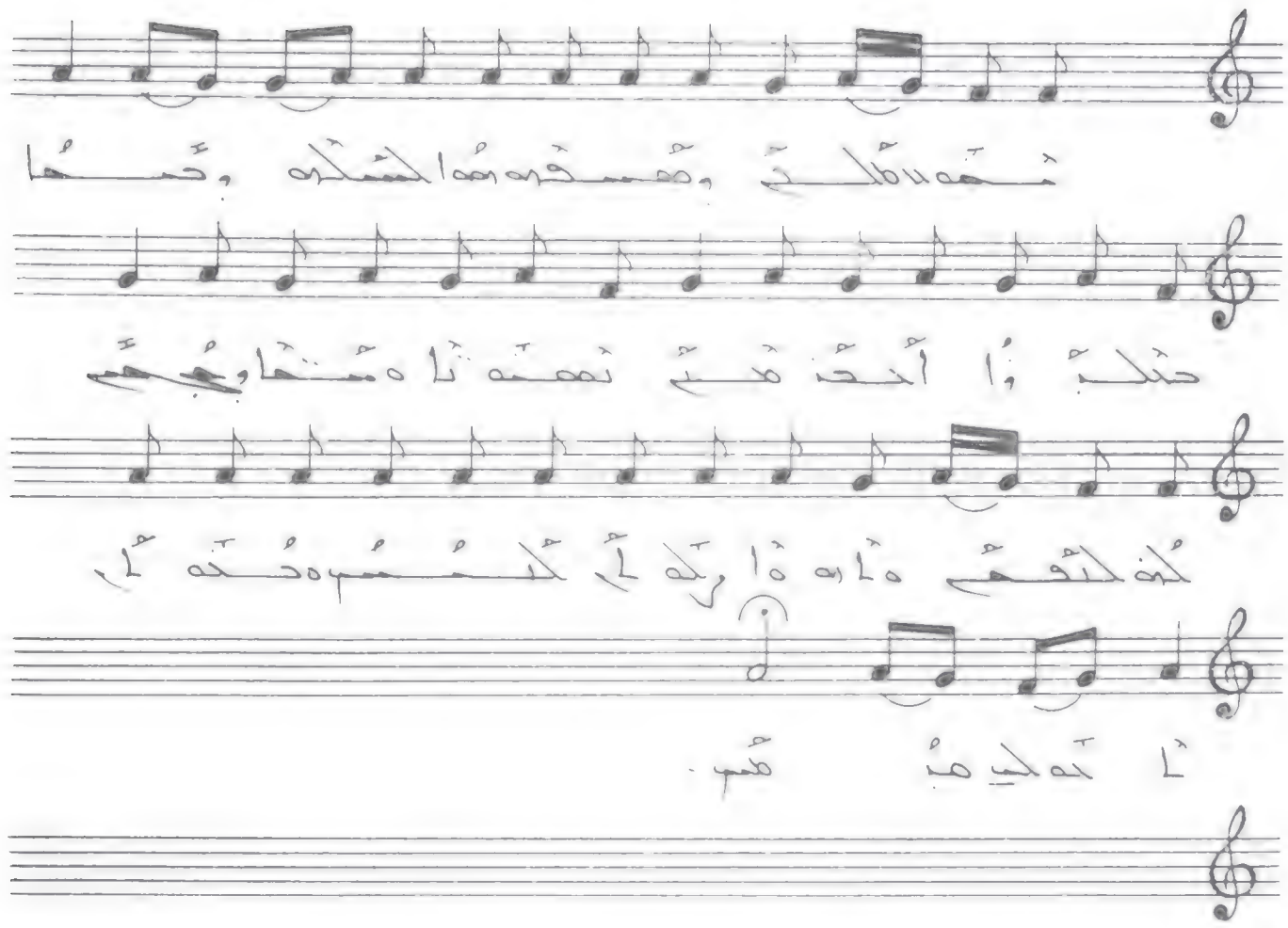

ܡܪܝܡ ܕܝܠܕܬܗ ܠܝܫܘܥ ܡܫܝܚܐ ܕܐܬܝܠܕ ܒܒܝܬ ܠܚܡ ܒܝܗܘܕܝܐ ܒܝܡܘܗܝ ܕܗܪܘܕܣ ܡܠܟܐ ܗܢܘܢ ܡܓܘܣܐ ܡܢ ܡܕܢܚܐ ܕܡܛܠ ܕܐܬܐ ܠܡܫܚܘܬܗ ܕܟܠ ܥܡܐ ܕܝܫܪܝܠ ܐܝܟ ܕܟܬܝܒ ܒܬܘܪܐ ܕܡܘܫܐ ܘܒܣܦܪܐ ܕܢܒܝܐ ܗܢܘܢ ܡܓܘܣܐ ܡܫܬܡܥܝܢ ܕܡܠܟܐ ܕܝܗܘܕܝܐ ܐܬܘ ܠܝܪܘܫܠܡ ܕܚܙܘ ܟܘܟܒܐ ܕܡܫܝܚܐ ܕܐܬܝܠܕ ܘܐܬܘ ܠܡܫܓܕܘܗܝ ܘܐܦ ܠܗܪܘܕܣ ܡܠܟܐ ܐܡܪ ܗܘ ܕܐܙܠ ܘܒܥܐ ܠܡܩܛܠܘܗܝ ܕܛܠܝܐ ܒܟܠ ܬܚܘܡܐ ܕܒܝܬ ܠܚܡ ܘܥܠ ܟܠ ܬܚܘܡܐ ܕܥܠ ܬܪܬܝܢ ܡܛܠ ܕܫܠܡ ܠܗ ܥܒܝܕ ܥܡ ܚܕܝ ܫܢܝܢ ܘܥܠ ܬܪܬܝܢ ܡܛܠ ܕܚܙܐ ܠܗ ܟܘܟܒܐ ܕܡܫܝܚܐ ܕܐܬܝܠܕ ܘܐܬܐ ܠܡܫܓܕܘܗܝ ܘܐܦ ܠܗ ܠܗܪܘܕܣ ܡܠܟܐ ܐܡܪ ܗܘ ܕܐܙܠ ܘܒܥܐ ܠܡܩܛܠܘܗܝ ܕܛܠܝܐ ܒܟܠ ܬܚܘܡܐ ܕܒܝܬ ܠܚܡ ܘܥܠ ܟܠ ܬܚܘܡܐ ܕܥܠ ܬܪܬܝܢ ܡܛܠ ܕܫܠܡ ܠܗ ܥܒܝܕ ܥܡ ܚܕܝ ܫܢܝܢ ܘܥܠ ܬܪܬܝܢ ܡܛܠ ܕܚܙܐ ܠܗ ܟܘܟܒܐ ܕܡܫܝܚܐ ܕܐܬܝܠܕ ܘܐܬܐ ܠܡܫܓܕܘܗܝ ܘܐܦ ܠܗ

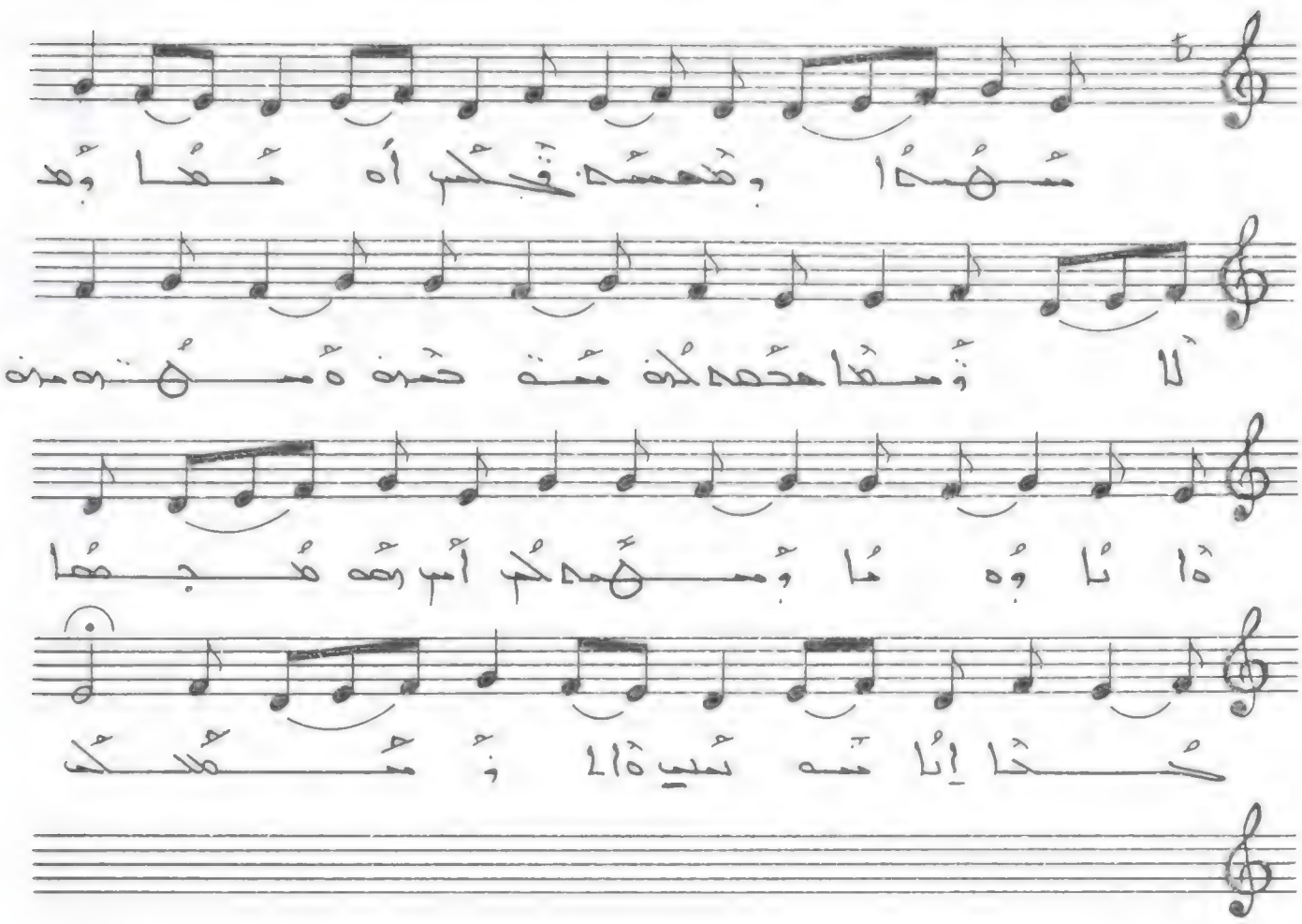

شهدا وهسه فجكم أه شدا وهلا وشدا
هحمه لكن شه قتمن ه شهنه من ه ادا وه ما
وشهيا كم . أم هه هجما كا إيا مه شدي
ه ادا وشدلكم .

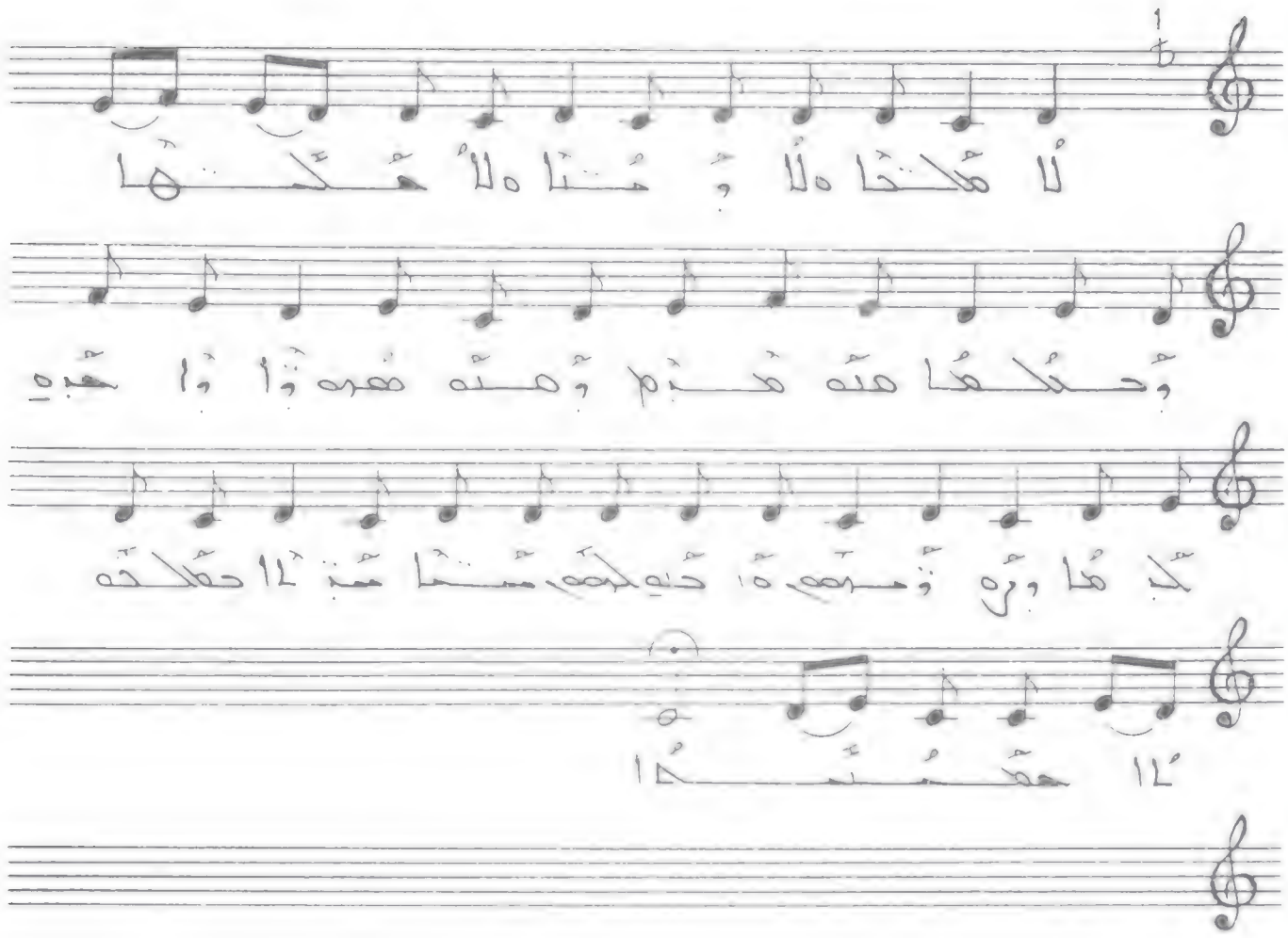

لا ملخاه ولا ومناه ولا ملحها وحلها هنه
مدم وهنه هدوا واحده كلها ورو ومعهم داحيه
لهم شنا شنيا حملحه ولا حمسه .

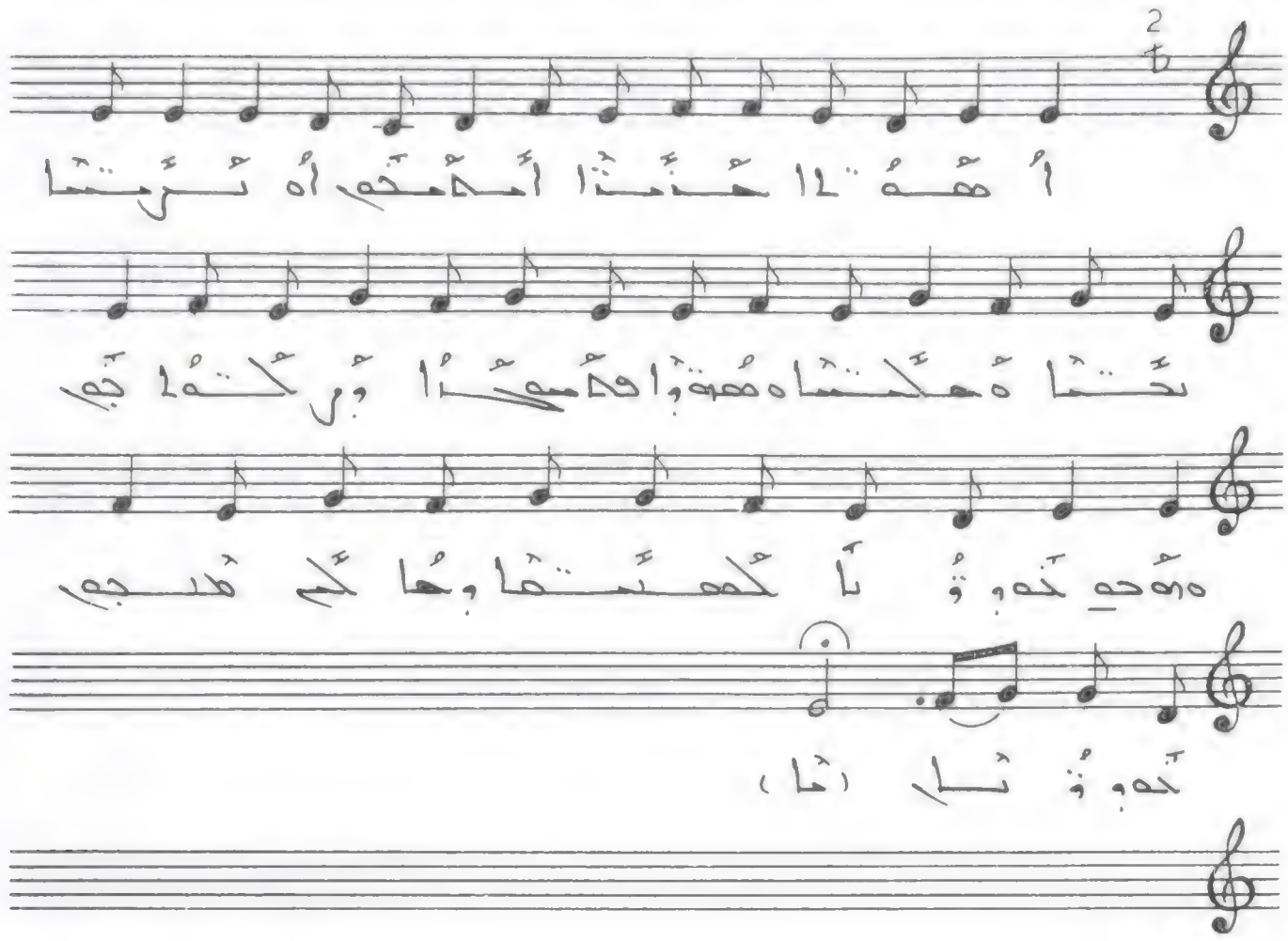

أَمَّنَا حَنَنَا امْأَمحو أَه تُرِمَنَا نَحْنَا هُحِبْنَا
ه هَمدوا هْأَمِيحًا وُرْثُكَاجو ه هُوحِي حدوثا
كُمِنْتَا وَهَاجِي مَبِجو حدوثا .

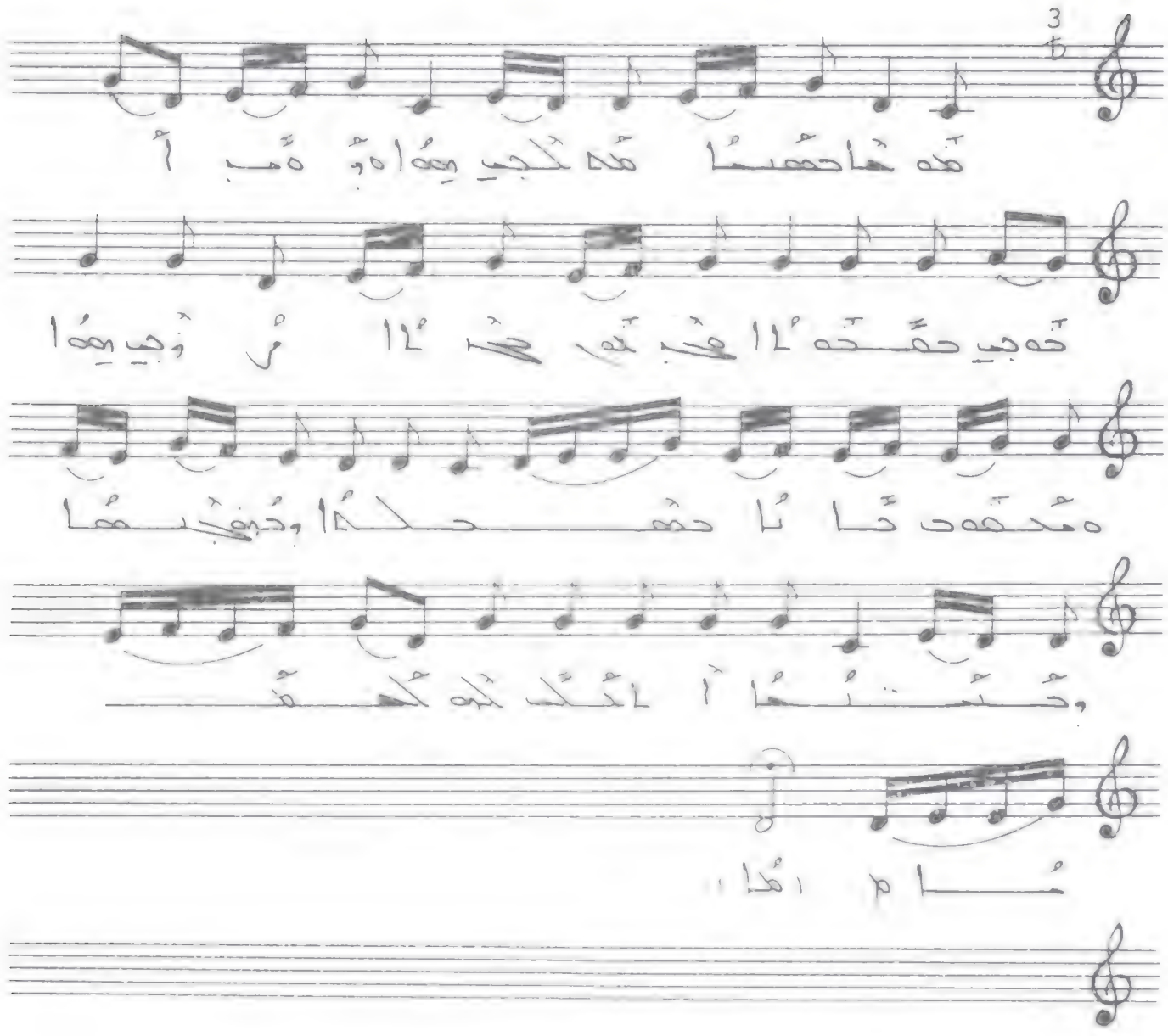

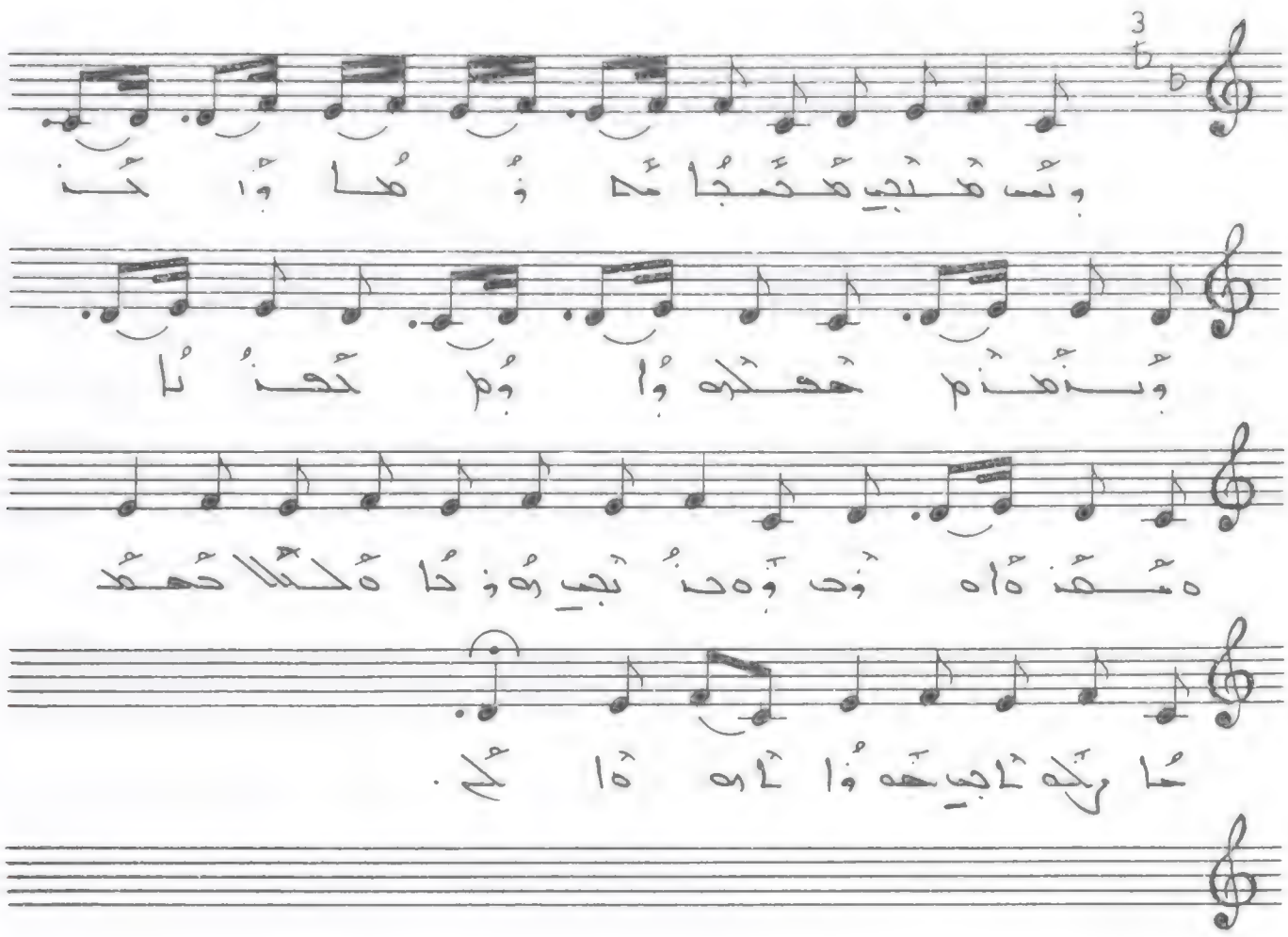

وئس ܡܢܓܝ ܡܫܝܚܐ ܕܐܝܟ ܕܢܡܬܢ ܚܛܝܐ
ܘܐܝܟ ܟܝܢܐ ܡܛܠܬܐ ܕܐܝܬ ܒܗ ܡܠܬܐ
ܡܫܝܚܐ ܕܐܠܗ ܕܢܚܘܢ ܒܗ ܡܠܟܘܬܐ
ܕܫܡܝܐ ܘܐܪܥܐ ܠܥܠܡ ܥܠܡܝܢ ܐܡܝܢ.

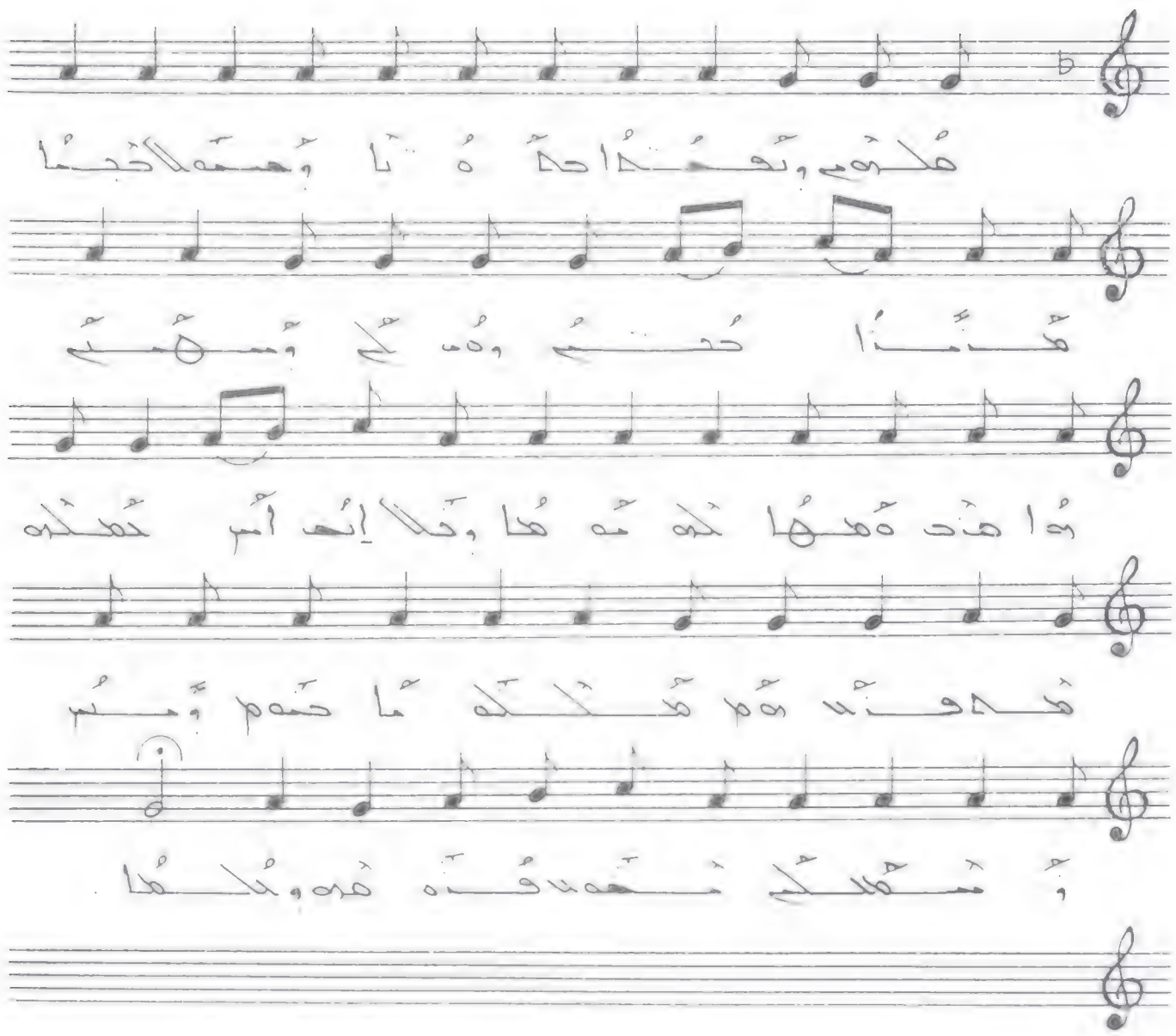

ܡܠܟܐ ܘܢܚܬܐ ܕܐܒܐ ܘܒܪܐ ܘܪܘܚܐ ܕܩܘܕܫܐ
ܗܢܐ ܡܫܝܚܐ ܘܡܠܟܐ ܕܫܠܡܐ
ܕܐܬܐ ܡܢ ܫܡܝܐ ܠܡܫܒܚ ܠܐܠܗܐ ܕܥܠܡܐ
ܕܐܬܝܠܕ ܡܢ ܡܪܝܡ ܒܬܘܠܬܐ ܕܐܝܬ ܒܗ ܚܝܐ
ܕܢܦܠ ܒܥܠܬܐ ܕܢܫܬܘܕܥ ܒܥܠܡܐ ܕܢܬܦܪܣ ܒܫܡܝܐ
ܕܢܫܪܐ ܥܡ ܩܕܝܫܐ ܕܒܪܝܬ ܥܠܡܐ

ملكوم وتحدا حدة با دعبدا وهمالا حجما مذبذا
حجم وهمالا وسهمم ما هذه دمها كده مهما
وملايه اس كمكده مدهذا هالكما حمم
وتمس وسمالكم مهمدا قده هده وكلها .

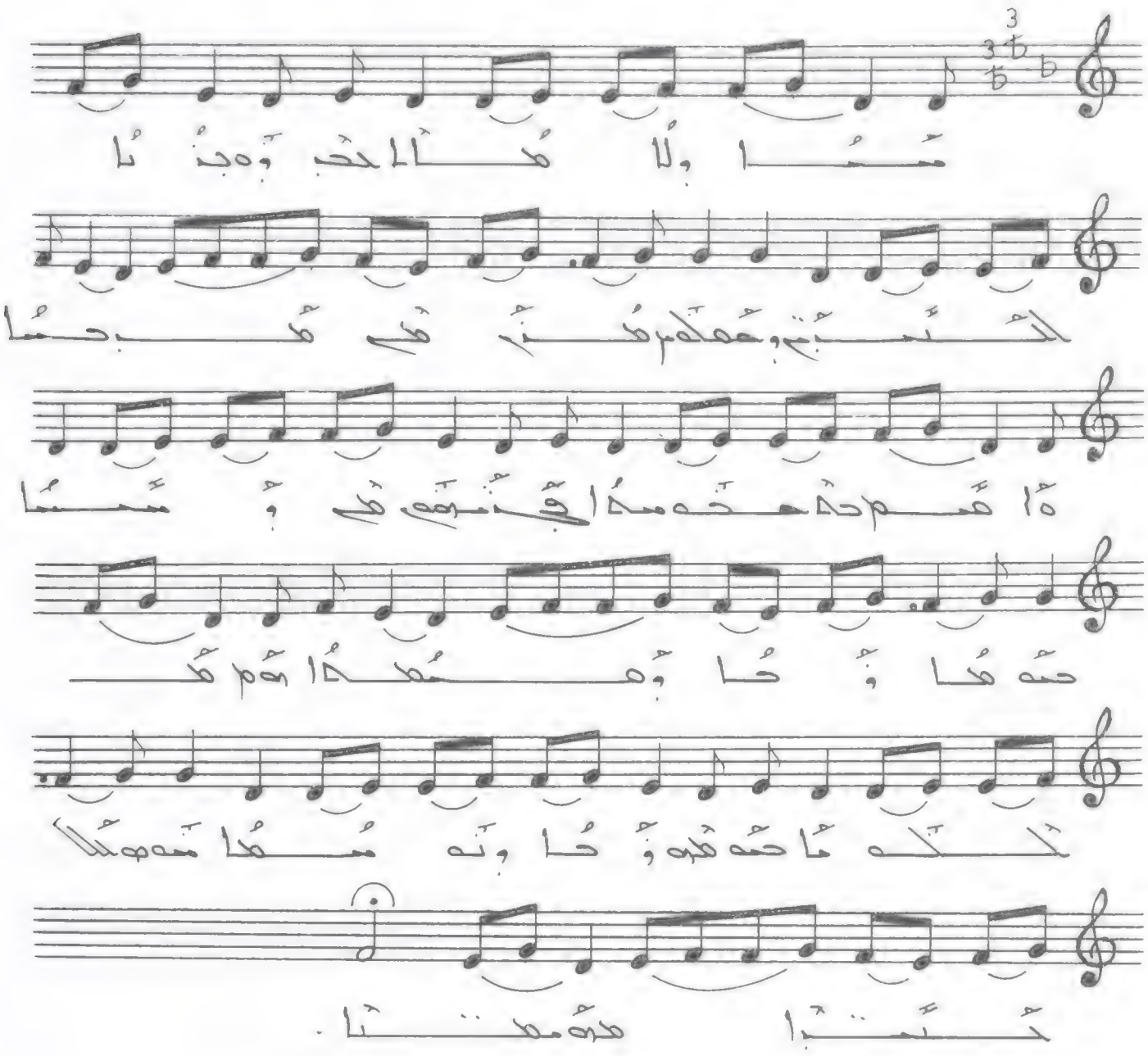

ܡܢܝ ܘܠܐ ܡܕܝ ܚܒ ܘܒܝܬܐ ܕܟܢܝܫܬܐ ܘܡܫܠܡ ܡܢܢ
ܡܢ ܡܫܒܚܐ. ܐܝܟܢܐ ܕܡܫܬܡܥ ܒܟܠ ܥܠܡܐ ܕܟܠ ܡܕܡ
ܕܡܫܒܚ ܘܡܫܒܚܐ ܘܐܝܬܝܗ ܕܟܠ ܫܘܒܚܐ ܕܟܠ ܫܘܒܚܐ
ܕܡܫܒܚ ܘܐܝܬܝܗ ܕܟܠ ܫܘܒܚܐ ܕܟܠ ܫܘܒܚܐ ܕܡܫܒܚ.

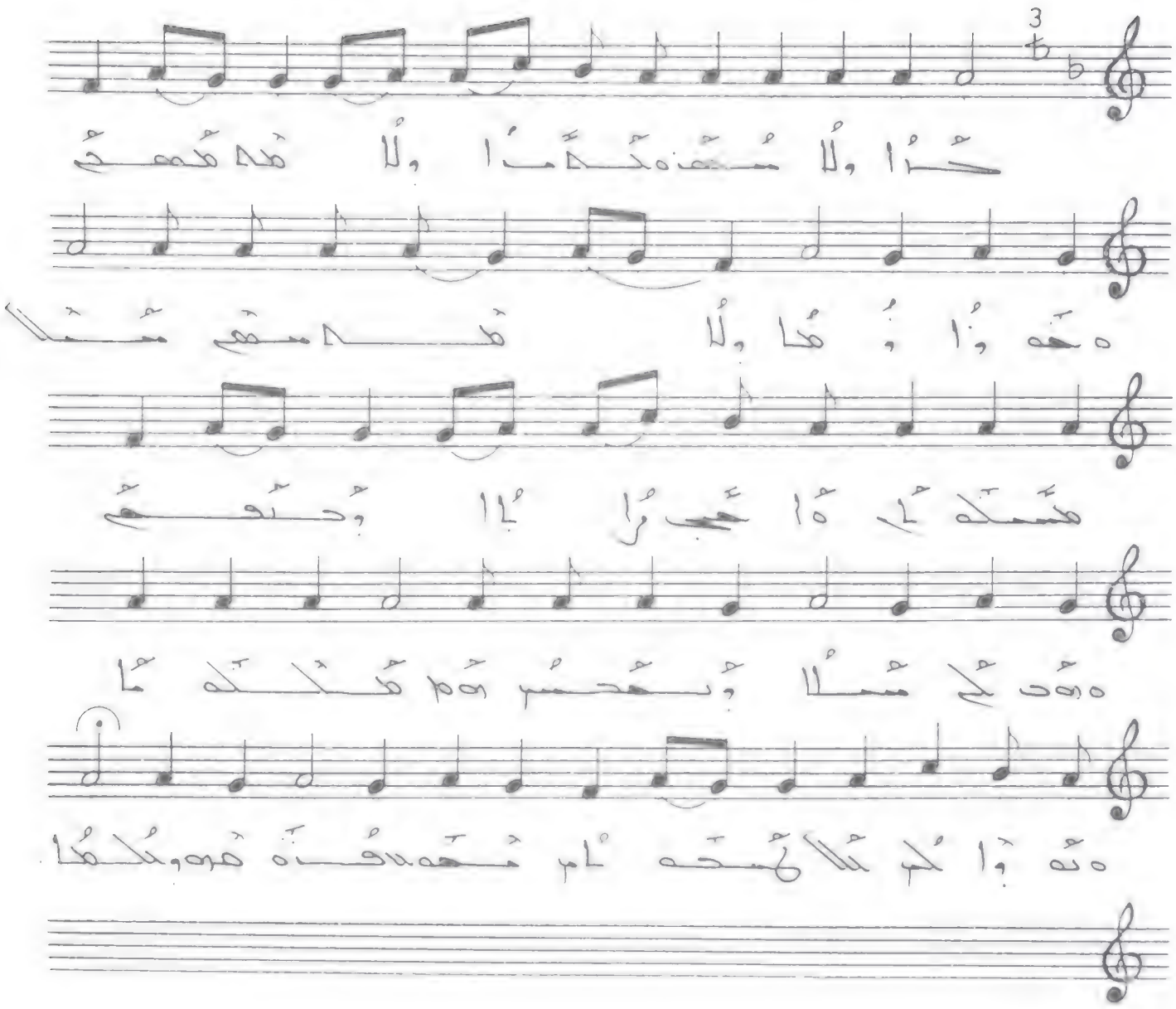

ܟܕܐ ܘܠܐ ܡܬܚܢܢܢܐ ܘܠܐ ܡܬܚܢܢ . ܡܫܝܚܐ ܕܐܝܟ ܡܠܟܐ ܕܫܠܡܐ ܘܥܕܠܐ ܕܟܠ ܥܠܡܐ ܕܥܬܝܕ ܠܡܫܠܛ ܒܫܡܝܐ ܘܒܐܪܥܐ ܗܘ ܡܠܟܐ ܕܫܠܡܐ ܘܥܕܠܐ ܕܟܠ ܥܠܡܐ ܕܥܬܝܕ ܠܡܫܠܛ ܒܫܡܝܐ ܘܒܐܪܥܐ .

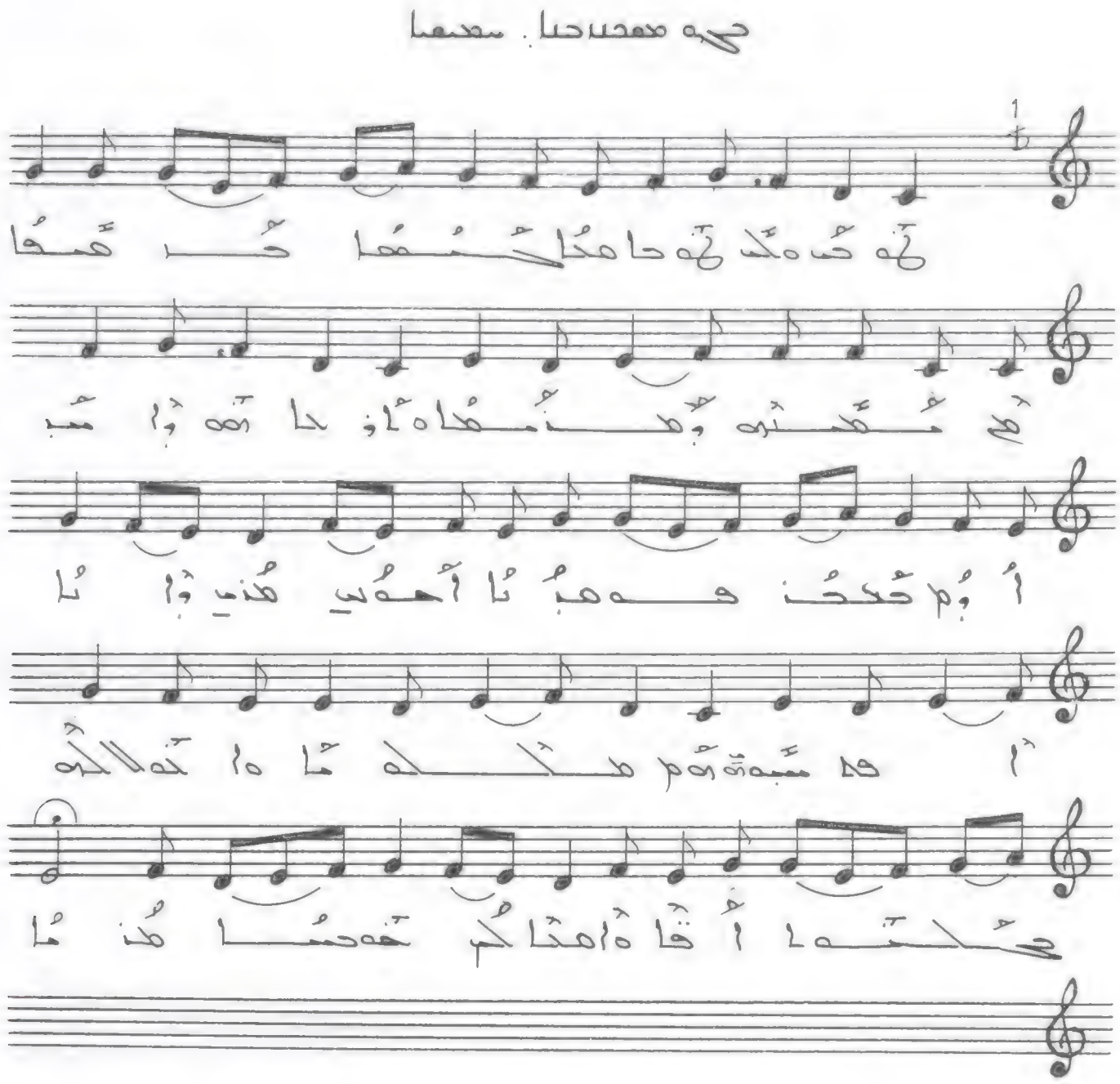

ܗܘܢܐ ܕܡܫܝܚܐ ܕܢܦܠ ܒܝܕ ܫܘܠܛܢܐ ܕܡܕܝܢܬܐ ܗܢܐ ܘܠܐ ܢܬܚܫܫ ܠܗ ܡܕܡ ܐܦܠܘ ܠܐ ܢܫܬܘܩܘܢ ܠܗ ܒܫܘܠܛܢܐ ܕܡܕܝܢܬܐ ܗܢܐ ܐܦ ܠܐ ܢܫܬܘܩܘܢ ܠܗ ܒܫܘܠܛܢܐ ܕܡܫܝܚܐ ܕܢܦܠ ܒܝܕ ܫܘܠܛܢܐ ܕܡܕܝܢܬܐ ܗܢܐ ܘܠܐ ܢܬܚܫܫ ܠܗ ܡܕܡ ܐܦܠܘ ܠܐ ܢܫܬܘܩܘܢ ܠܗ ܒܫܘܠܛܢܐ ܕܡܫܝܚܐ ܕܢܦܠ ܒܝܕ ܫܘܠܛܢܐ ܕܡܕܝܢܬܐ ܗܢܐ ܘܠܐ ܢܬܚܫܫ ܠܗ ܡܕܡ ܐܦܠܘ ܠܐ ܢܫܬܘܩܘܢ ܠܗ ܒܫܘܠܛܢܐ ܕܡܫܝܚܐ

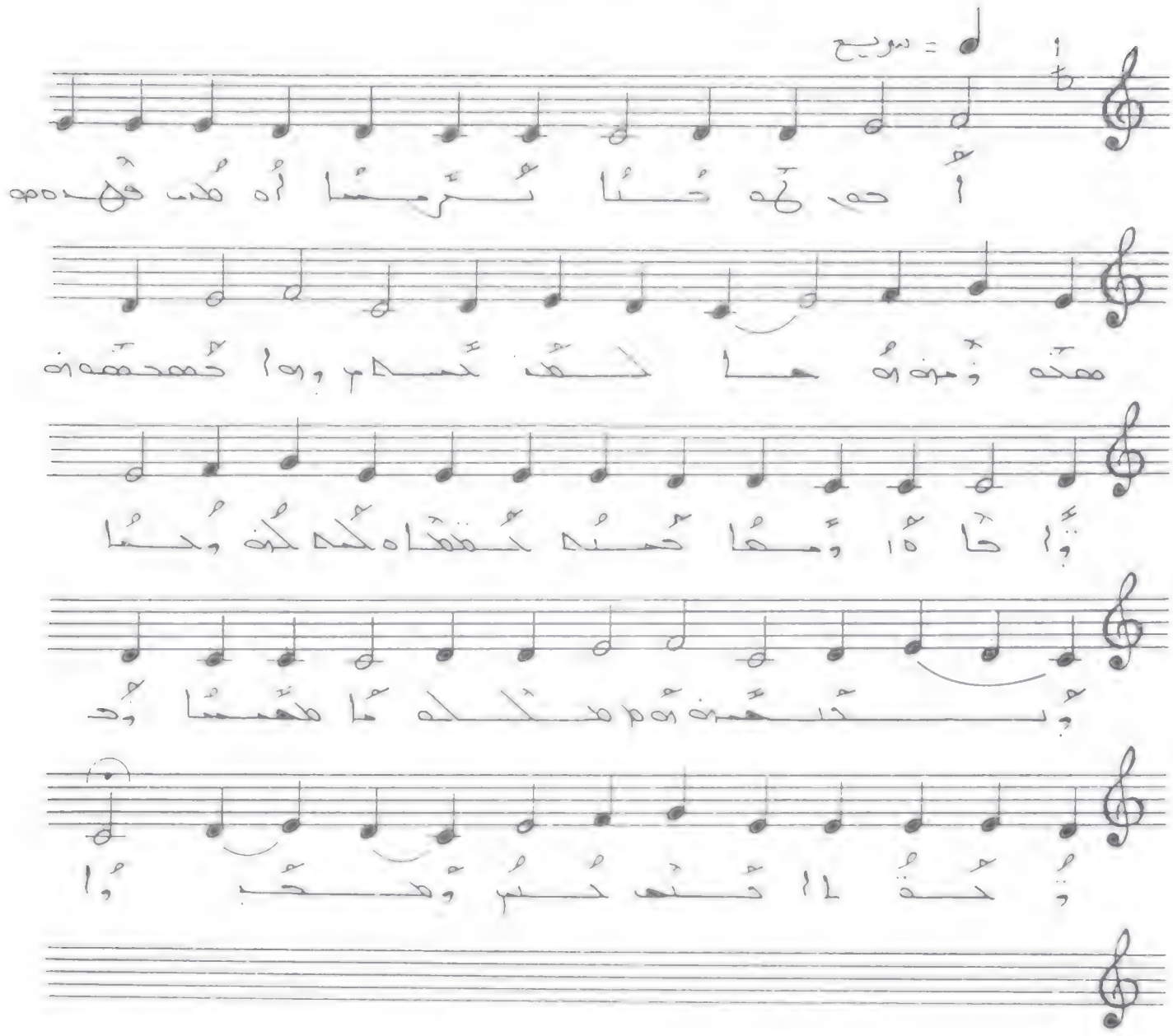

أحو ڢهوحنا ترحما أه مذ ڢهذه هذه ومذه
ڢهما الهذنحم وما حهحهمه ڢاحا ه ڢومما
حمنه حهقما ه لحه لهذ ڢحما ڢحنحمه ڢه لكه ما
هحمما ڢدڢحڢه ا حتحه حنم ڢهحب ڢا .

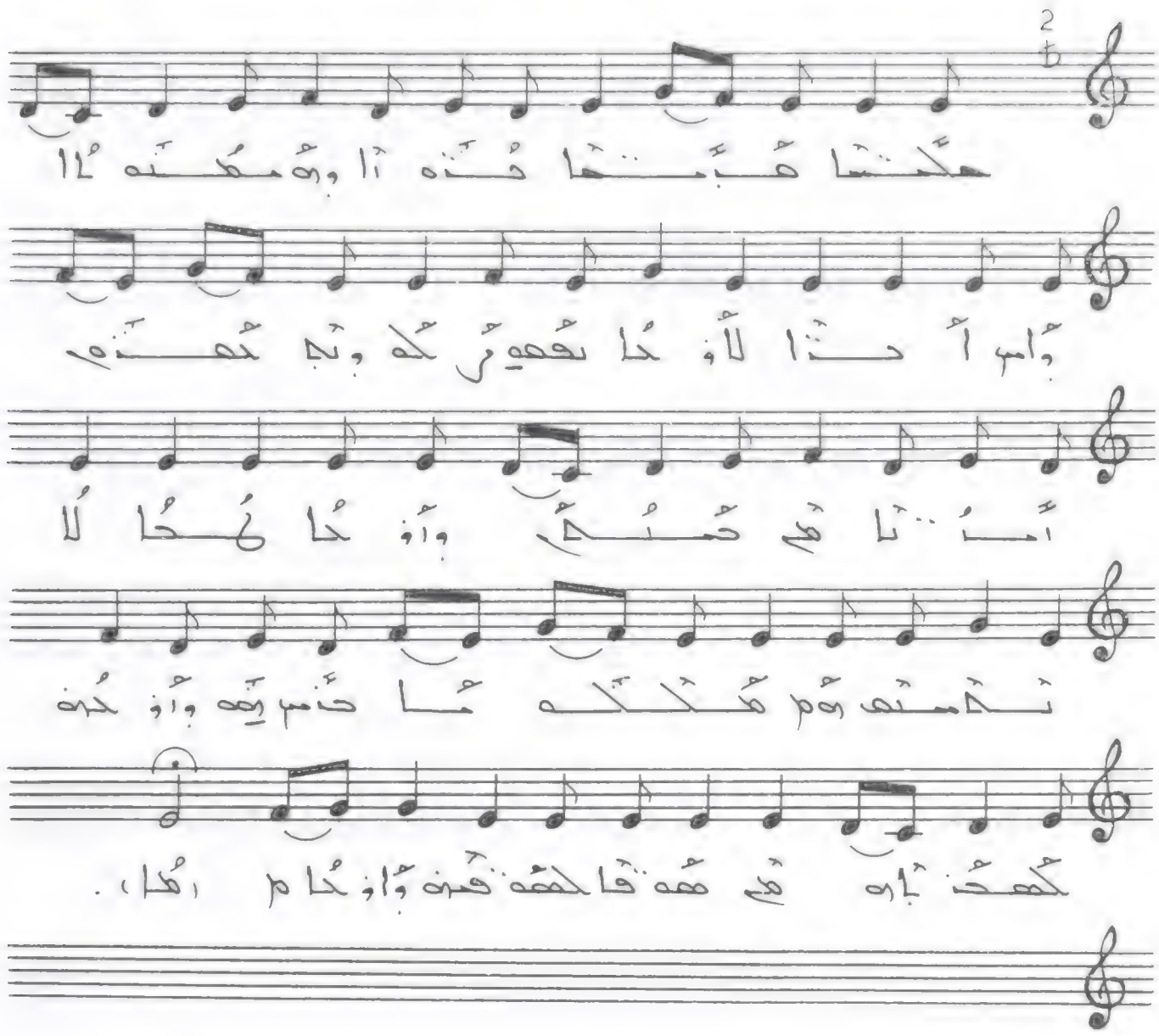

هكذا هبنها حذاذا وهمعدها وأمر أخذا لأوكا
نفعو ربكه وبدكعنو أمانا مع حمكم وأوكا
كحا لا نه منه هكلها حذبر رو وأوكه
كهحذباره مع هفقا لحهقه وأوكا .

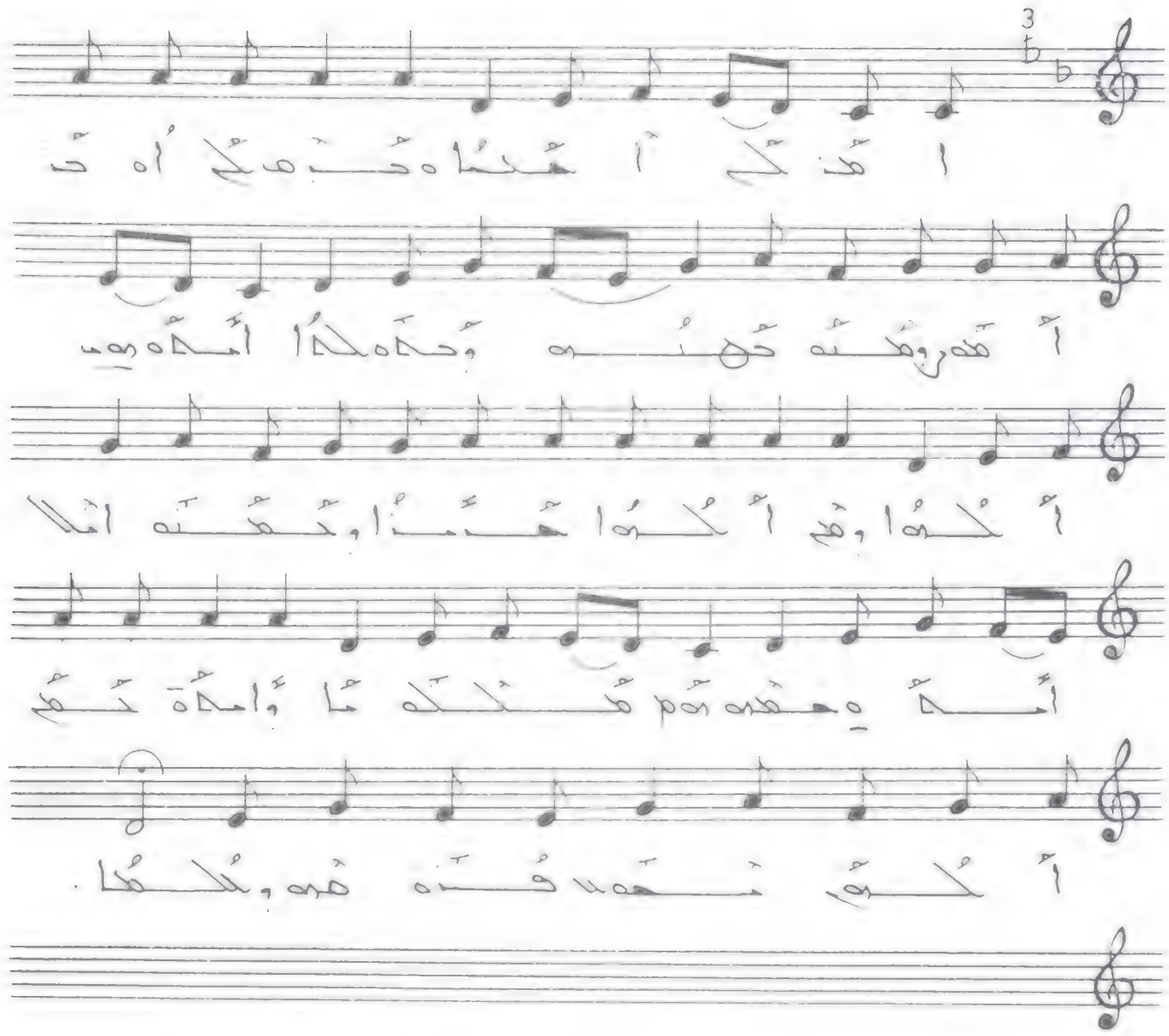

إِمْذَ لَمْ أَحْمَا وَدْهِ لَمْ أَوْ ذَ أَمْهِ وَمُسْهِ
ذُهِسْنَهْ وَحْدَهْ لَكَا أَمْجَاهِبِ لَكُمَا وَمَمْ لَكُمَا
ذَبْنَا وَتَعْبَبَ أَمْلَا مَجَاهِبِ حَمْدَهْ أَهْ لَكُمَا
وَأَمْجَاهِبِ تَعْلَمْ لَكُمَا مُحَبَّا قَدْهَدْهِ وَلَكُمَا.

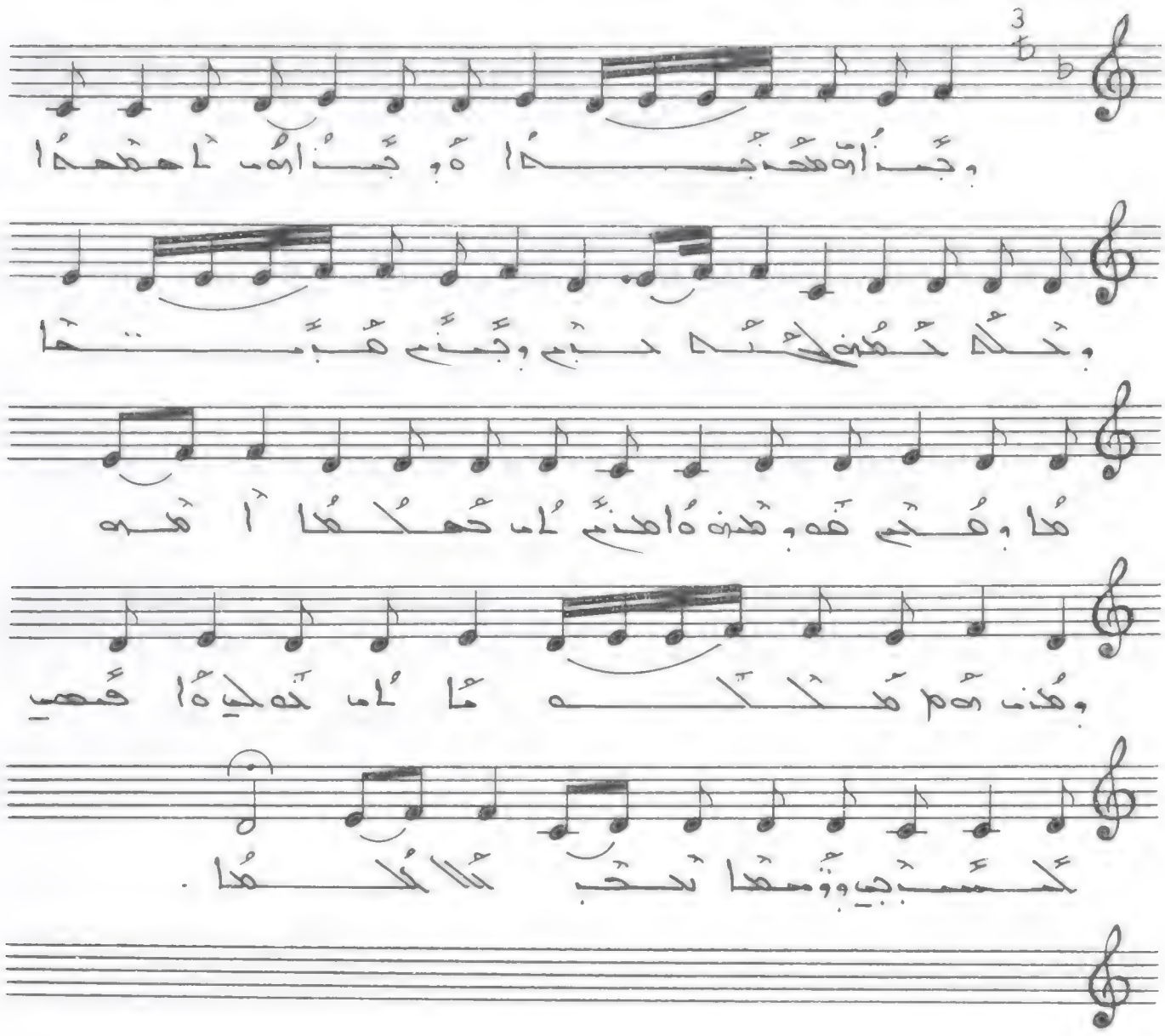

وجذاوهم محذجها ةوجذاوهم أحقهما وتكه
ثعفنه حذه حذم وجذم هبنها ما وهكم
هووهنه ةامذم لم ثعكهما أهره وهذب هةكهما
لم حهكي ةاهبهي لجسبجي وةسهما تحب تكلا
تكهما .

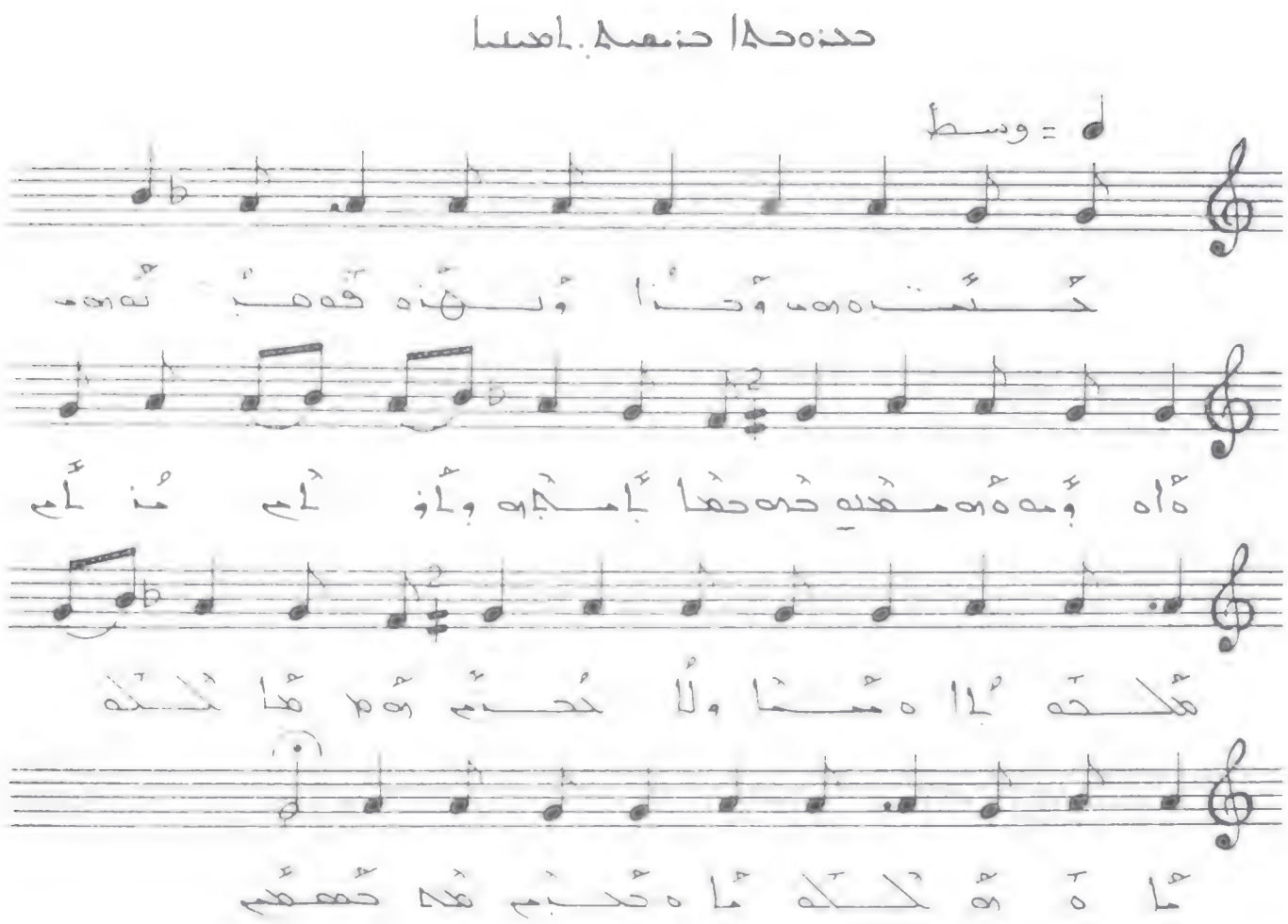

ܟܬܒܘܢ ܘܗܢܐ ܒܗܕܐ ܡܕܝܢܬܐ ܐܝܟ ܕܐܝܬ ܠܝ ܡܢ ܠܡܠܦܢܘܬܐ ܕܡܫܝܚܐ ܘܠܐ ܟܬܒܬܐ ܕܡܫܝܚܐ ܐܝܟ ܕܐܝܬ ܠܝ ܡܢ ܠܡܠܦܢܘܬܐ ܕܡܫܝܚܐ ܘܠܐ ܟܬܒܬܐ ܕܡܫܝܚܐ .

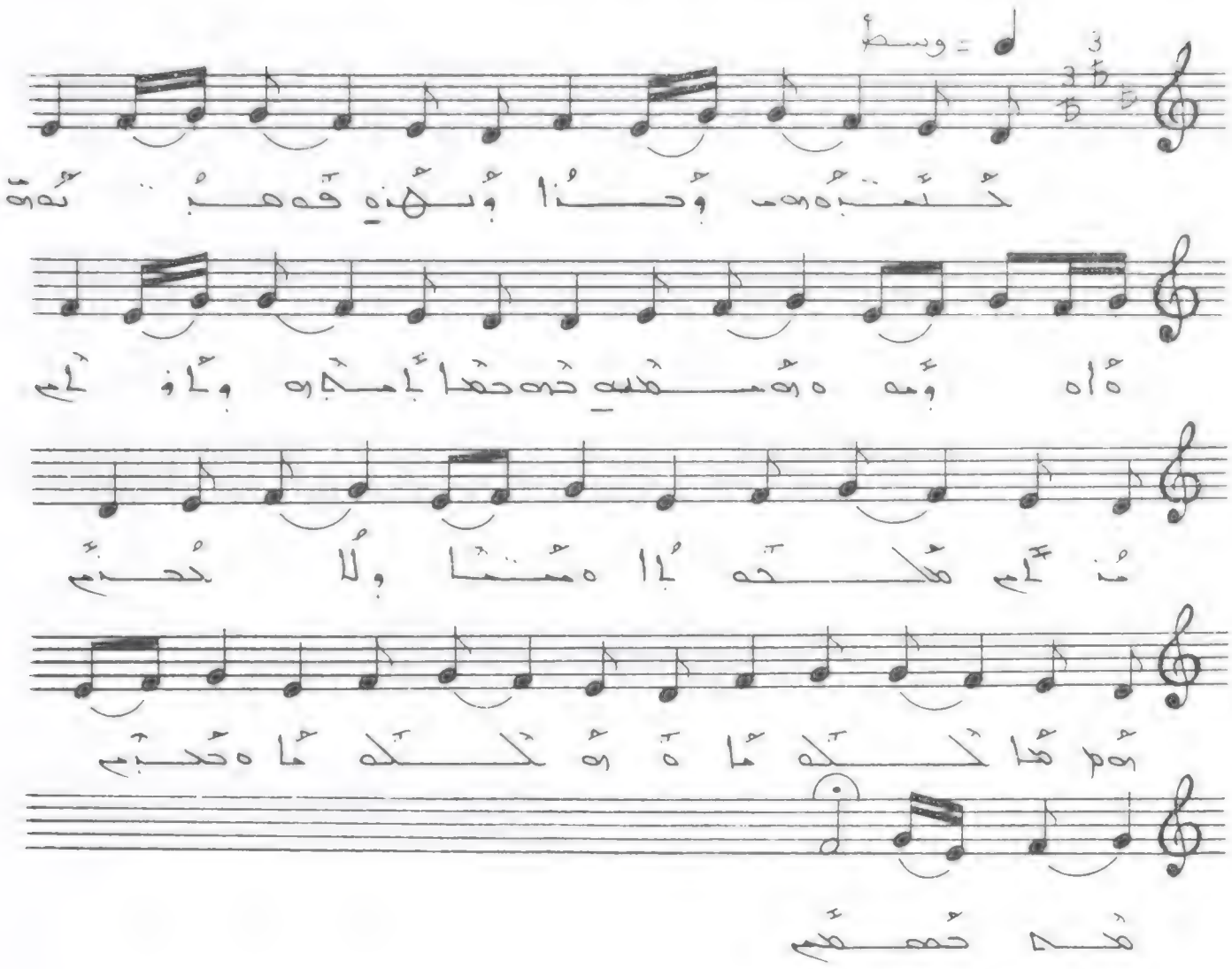

ܚܢܢܐ ܕܢܫܬܐ ܕܡܪܝܡ

ܚܢܢܐ ܕܢܫܬܐ ܕܡܪܝܡ ܐܝܟ ܕܐܝܬ ܠܗ ܒܪܐ ܘܠܐ ܝܕܥܐ ܓܒܪܐ ܐܦܠܐ ܕܐܝܬ ܠܗ ܐܝܫܬܐ ܘܠܐ ܝܕܥܐ ܐܢܬܬܐ ܐܦܠܐ ܕܐܝܬ ܠܗ ܡܠܟܘܬܐ ܘܠܐ ܝܕܥ ܡܠܟ

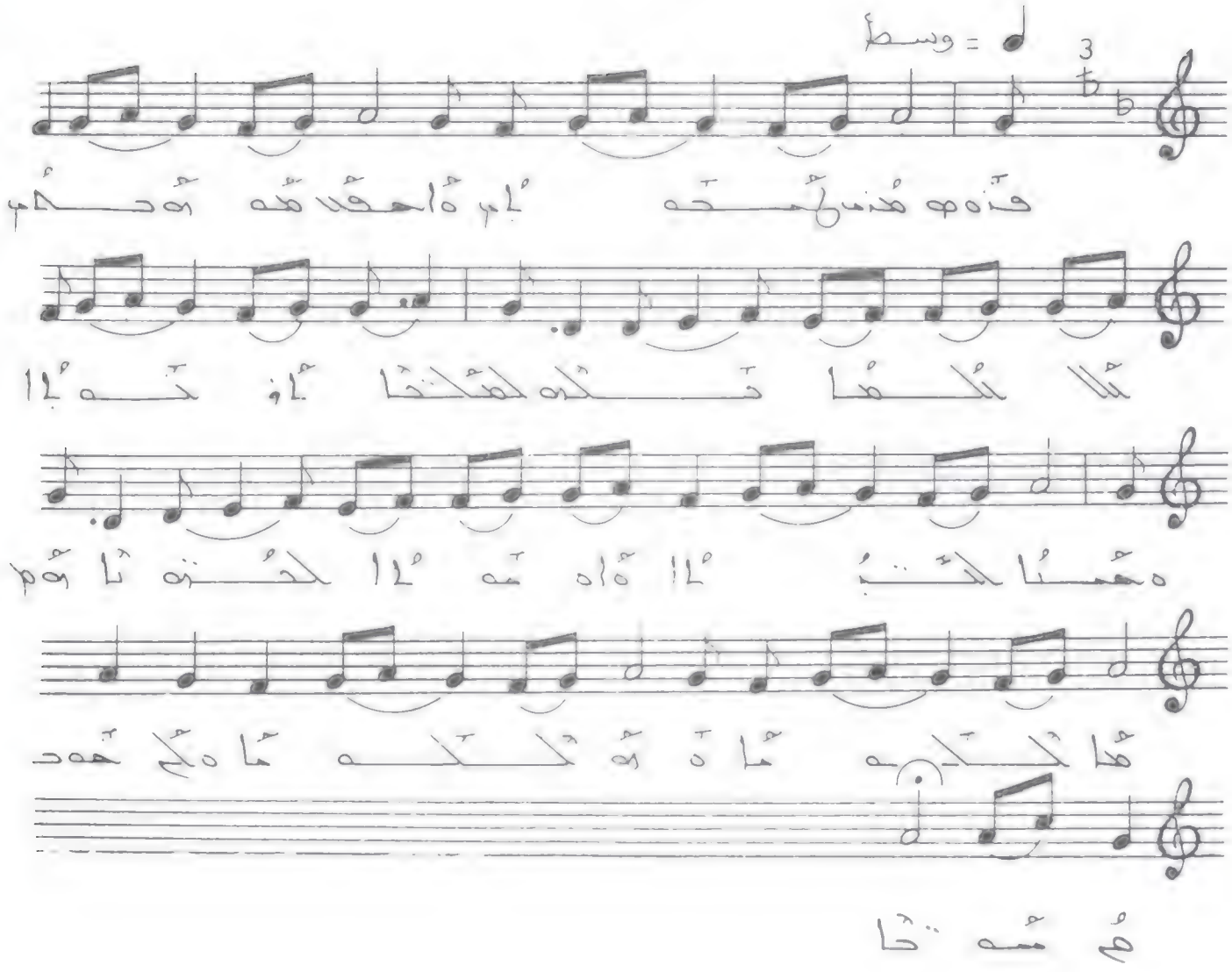

هذه مدن مخصاب واحدا مدينة حلب الكبرى
فكره . لكنكا أنكبا . وحينا الجزا ماه مسبا
لحزنا ونكمنا ونكمنا ولم خدحم منفحا .

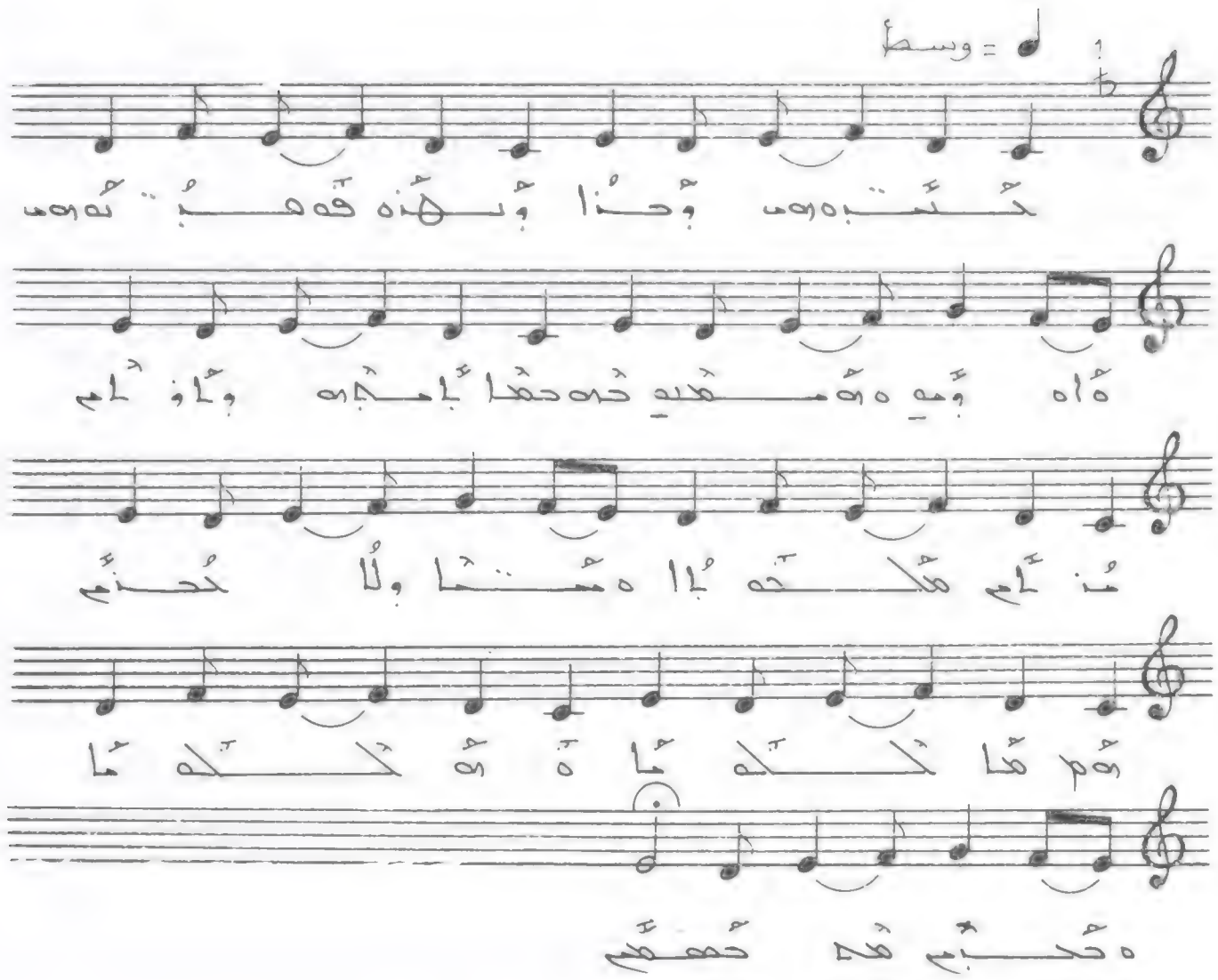

ܟܬܒܘܢ ܘܗܢܐ ܘܒܗܕܐ ܩܕܝܫܐ ܐܝܟ ܕܐܝܬ ܠܗ ܡܫܝܚܐ ܕܢܚܬ ܡܢ ܫܡܝܐ ܘܢܦܩ ܥܡ ܒܢܝ ܐܢܫܐ ܘܢܗܘܐ ܠܗ ܐܠܗܐ ܠܥܠܡ ܘܥܠܡܝ ܥܠܡܝܐ ܐܡܝܢ ܘܐܡܝܢ ܘܐܡܝܢ ܣܠܐ

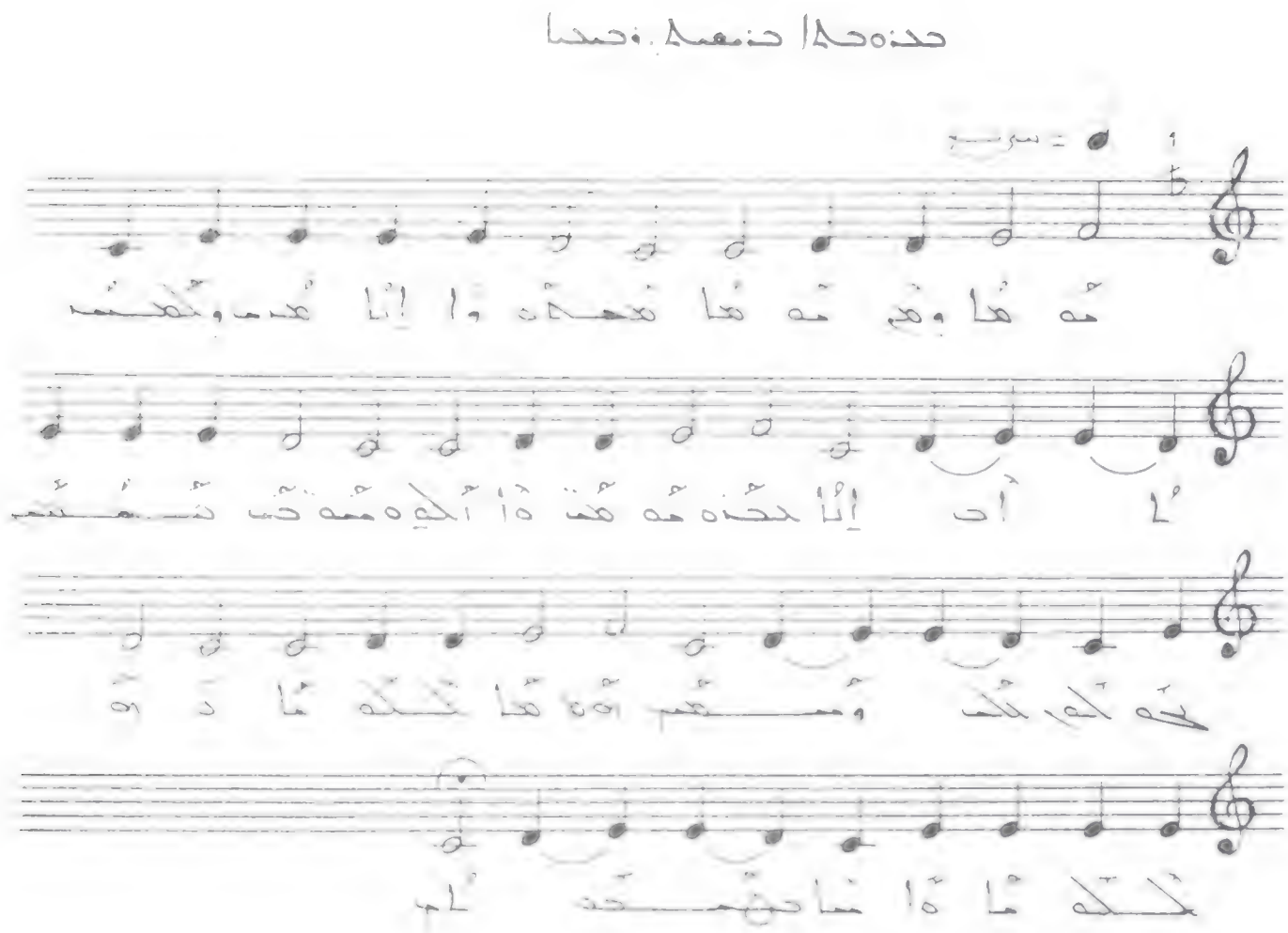

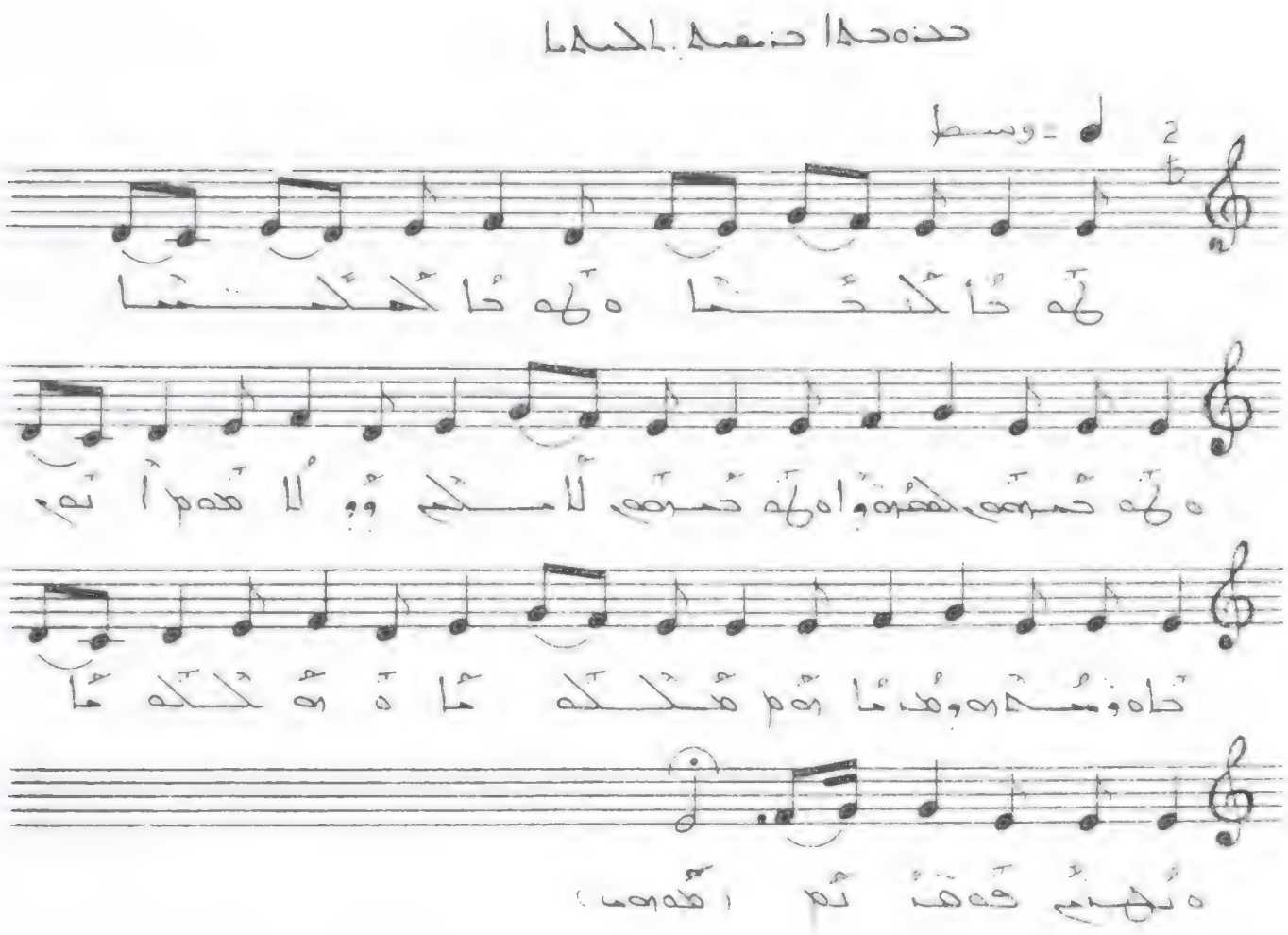

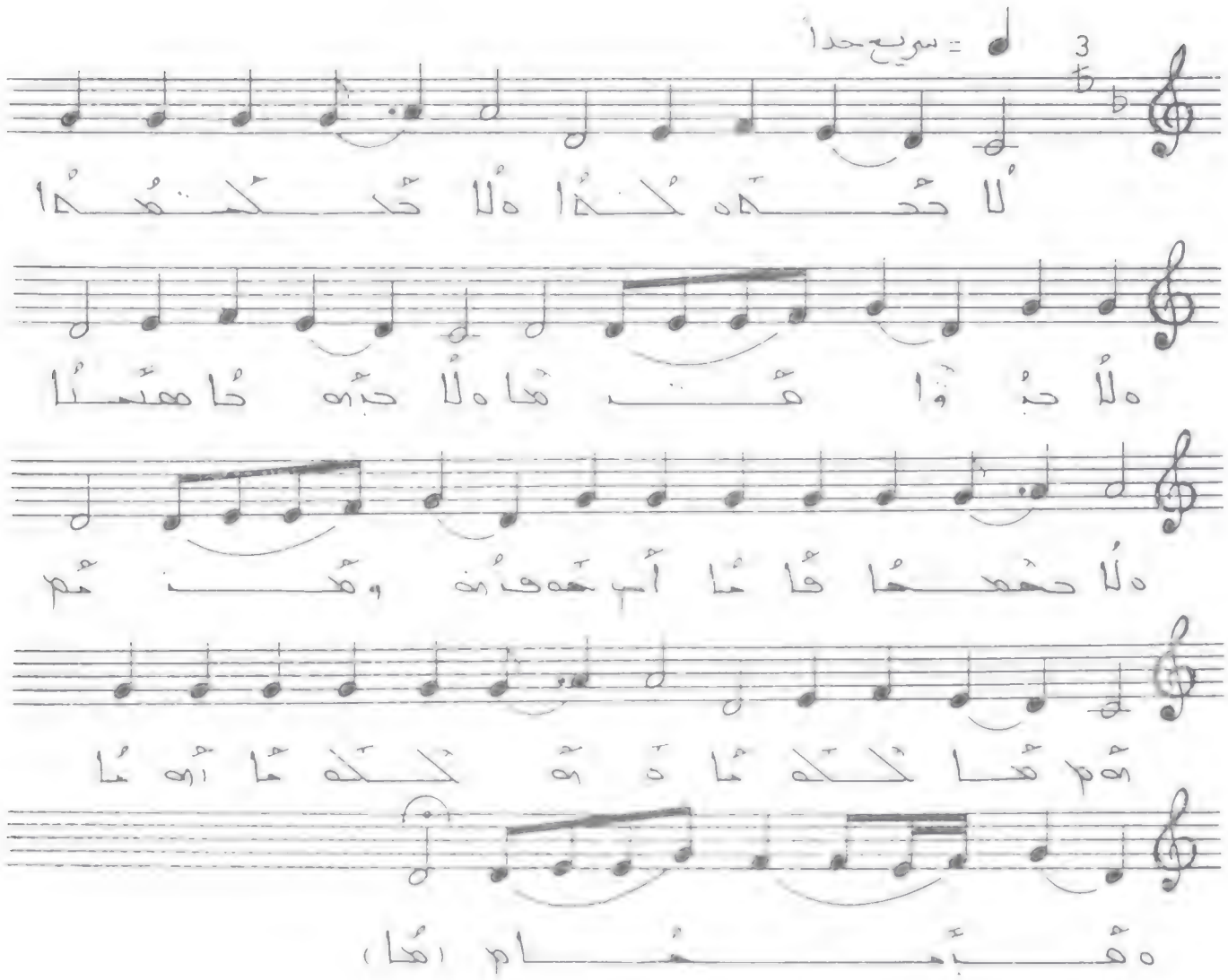

لا ܚܕܝܬܗ ܠܢܝܢ ܘܠا ܡܬܟܠܡܢܢ

ܘܠا ܡܢ ܕܐ ܕܐ ܡܢ ܗܢܘܠا ܡܢܗ ܡܗܝܡܢܢ

ܘܠا ܡܚܝܡܢ ܕܐ ܡܢ ܐܝܬܝܗܘܢ ܘܡܢ ܥܡ

ܥܡ ܡܢ ܠܢܢ ܡܢ ܕ ܡܢ ܠܢܢ ܡܢ ܐܝ ܡܢ

ܘܡܢ ܐܝܡܝܢ (ܡܢ)

ܠا ܡܚܝܕܝܢܢ ܘܠا ܡܬܟܠܡܢܢ ܘܠا ܡܢ ܕܐ ܡܢ ܗܢܘܠا ܘܠا
ܡܢ ܡܗܝܡܢܢ ܘܠا ܡܚܝܡܢ ܕܐ ܡܢ ܐܝܬܝܗܘܢ ܘܡܢ ܥܡ
ܥܡ ܡܢ ܘܥܡ ܡܢ ܐܝ ܡܢ ܗܢܘܢ.

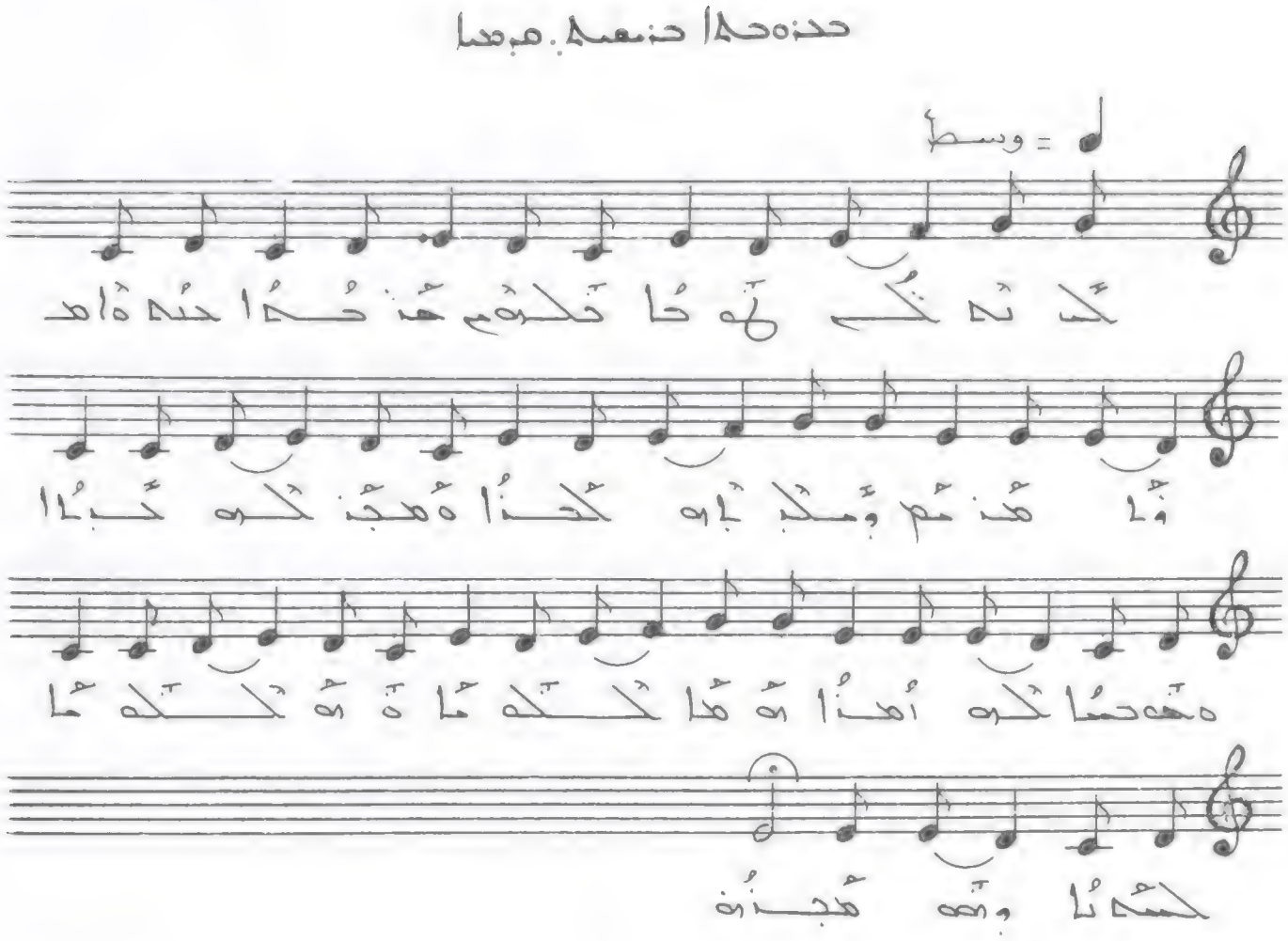

كد نه ثلم ثه ط ثلثوم هذ حدا حنه ةامـــ ا
هـــ نم وملاباه كحذا ةمجذ كله كـــ با
ةهحسا كله امذا ةه كةما ةه كةما حسبا
وثه هجـــ زة .

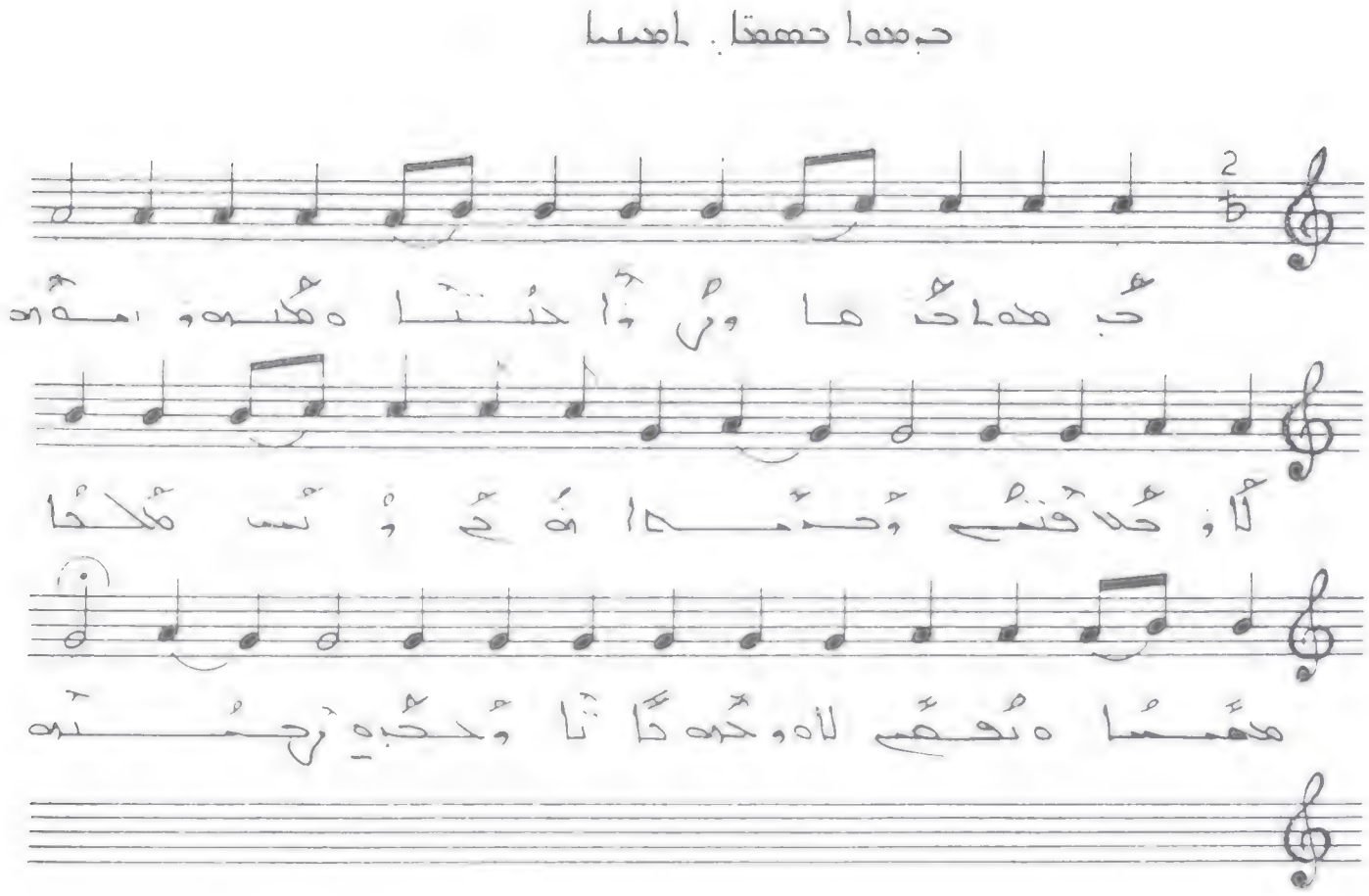

ܒܡܪܝܡ ܕܡܫܝܚܐ ܐܡܝܢ

ܒܡܪܝܡ ܕܡܫܝܚܐ ܘܪܘܚܐ ܕܩܘܕܫܐ ܐܡܝܢ ܠܥܠܡ ܥܠܡܝܢ ܕܢܬܩܝܡ ܒܥܡܗ ܡܠܟܘܬܐ ܕܫܡܝܐ

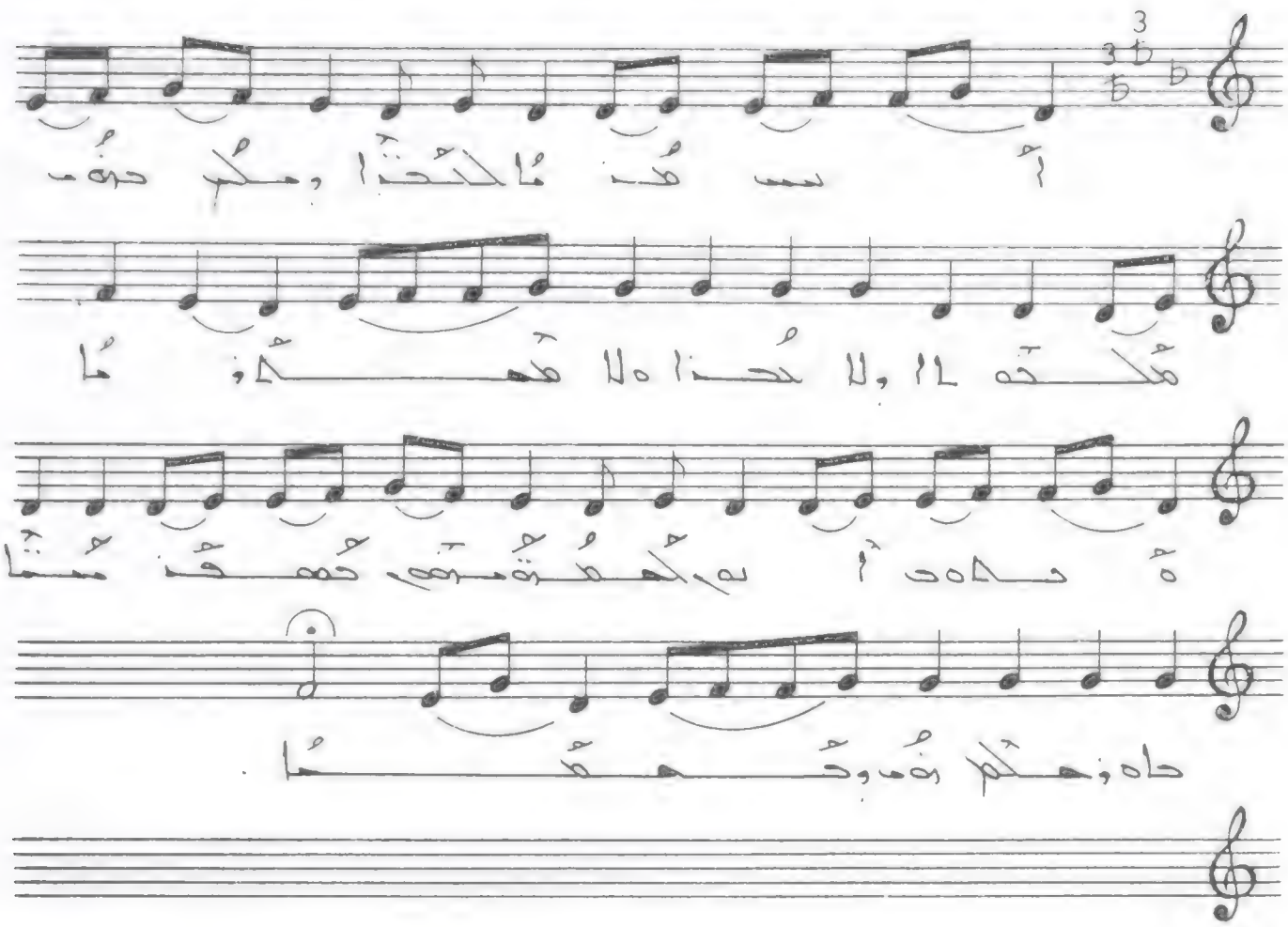

أسمى مذمًا لكحتا وملكم حنوف ملكحةلا ولا كحذا
ه لا مهذوما ه حده ص أبو كهمرةمهم حمهف
مستا حاه وحكم نوف وحمهما .

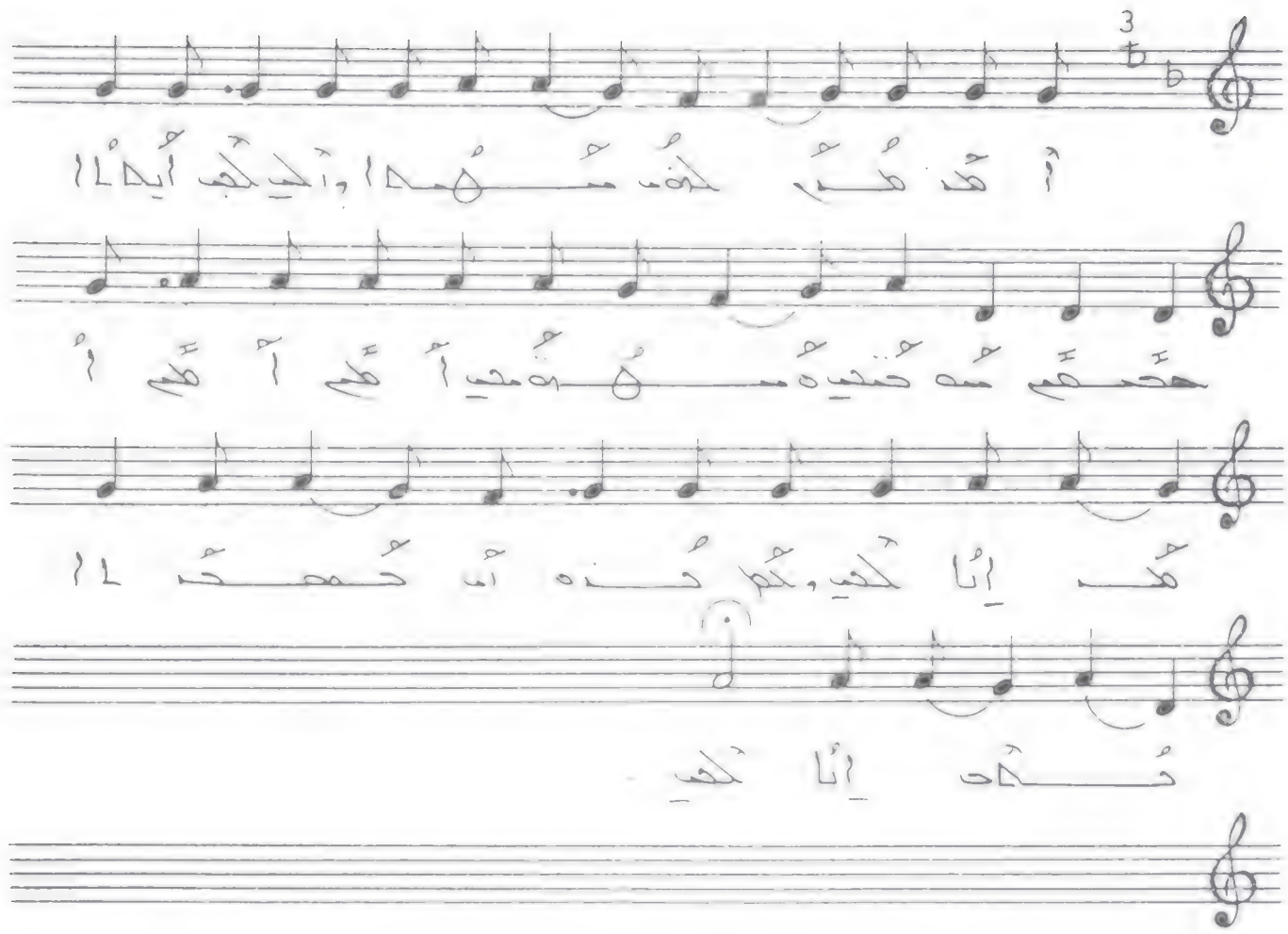

جمعا حمعنا . سعيما

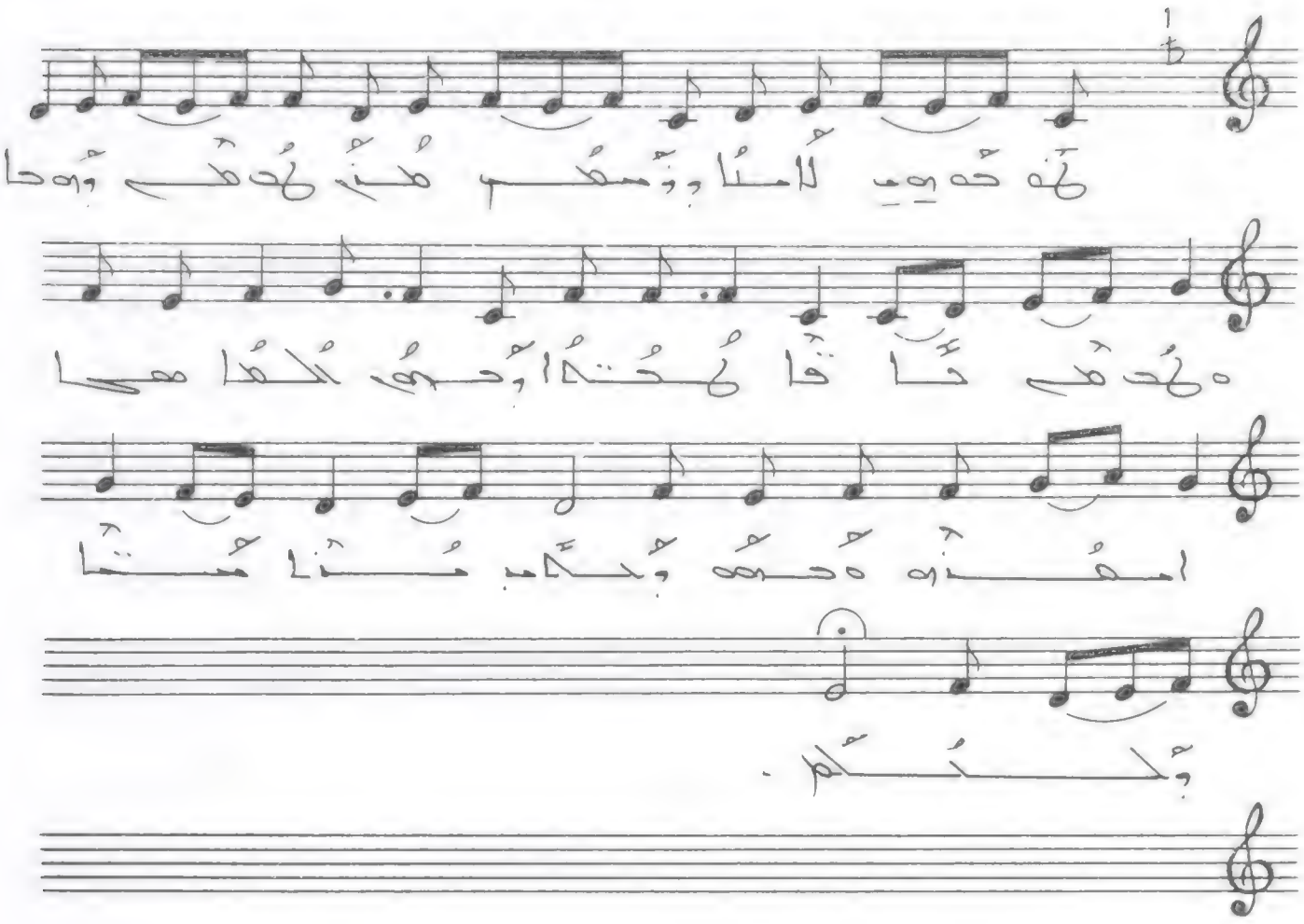

هَوْحَوْمِ لَامْسَا وَوْمَسْمَ مُنْ هُوْهَى وَوْحَا
مَى دَافَا هُحْتَا وَحْوِ مُلْمَا مِى امْنَزَه
وَحْمَه وَحْمَبِ مُنَا مَتَا وَلْكُمْ .

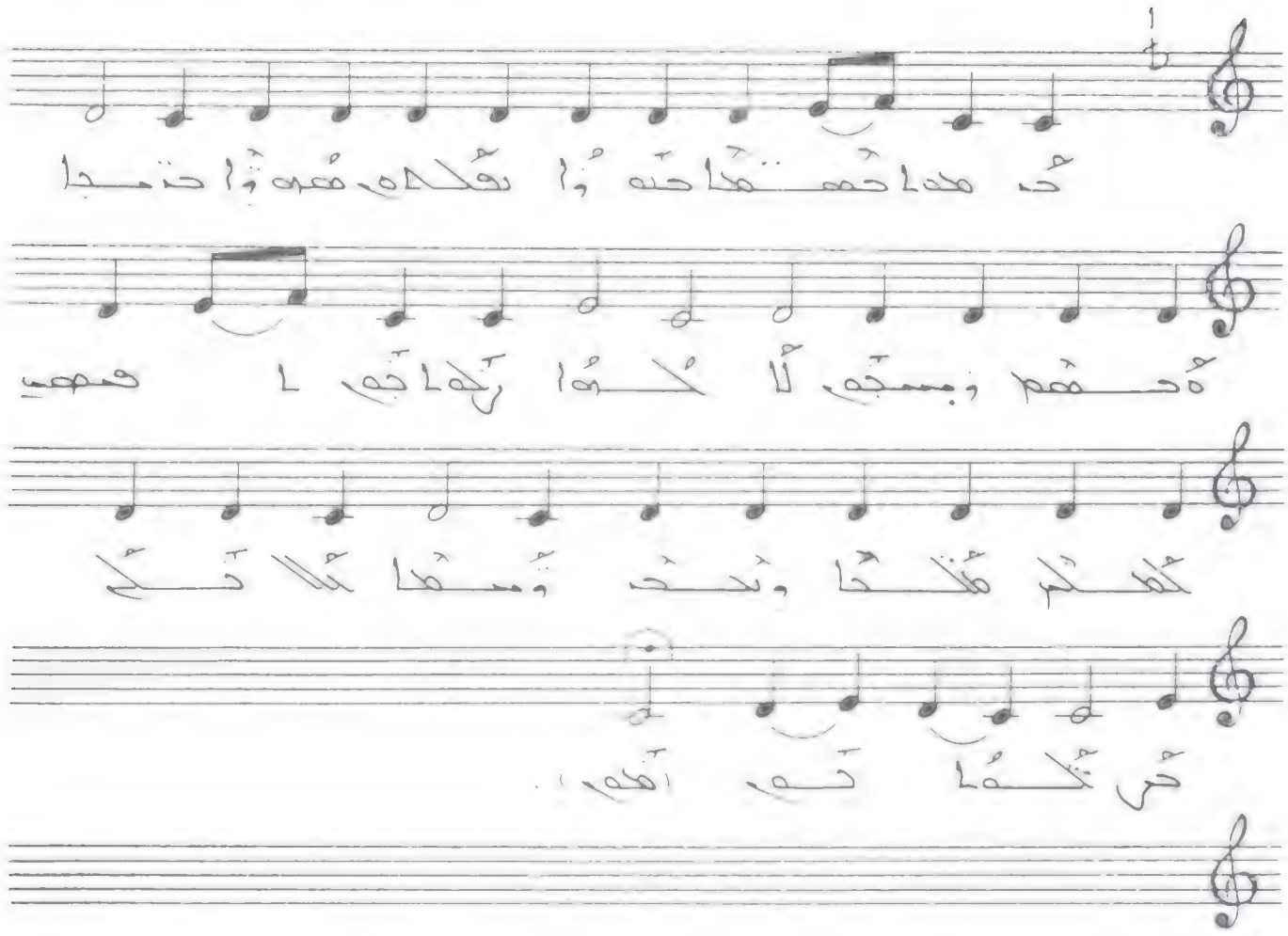

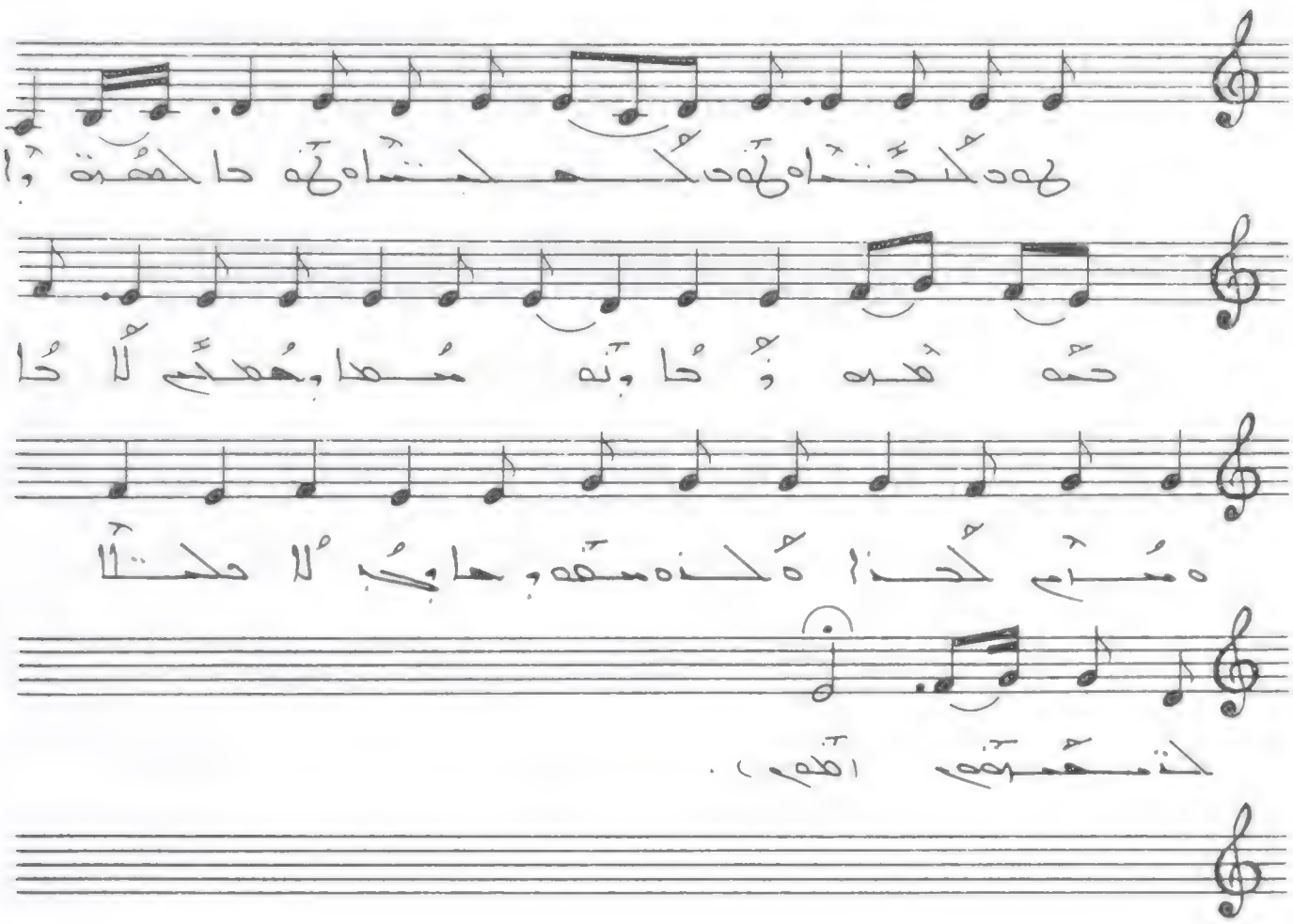

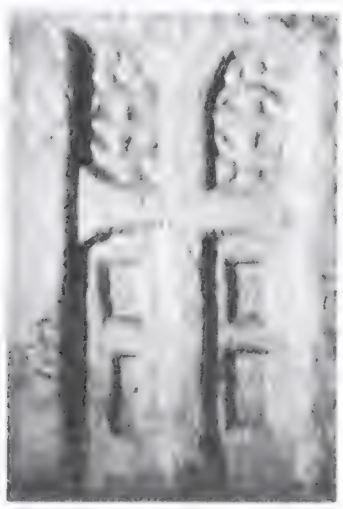

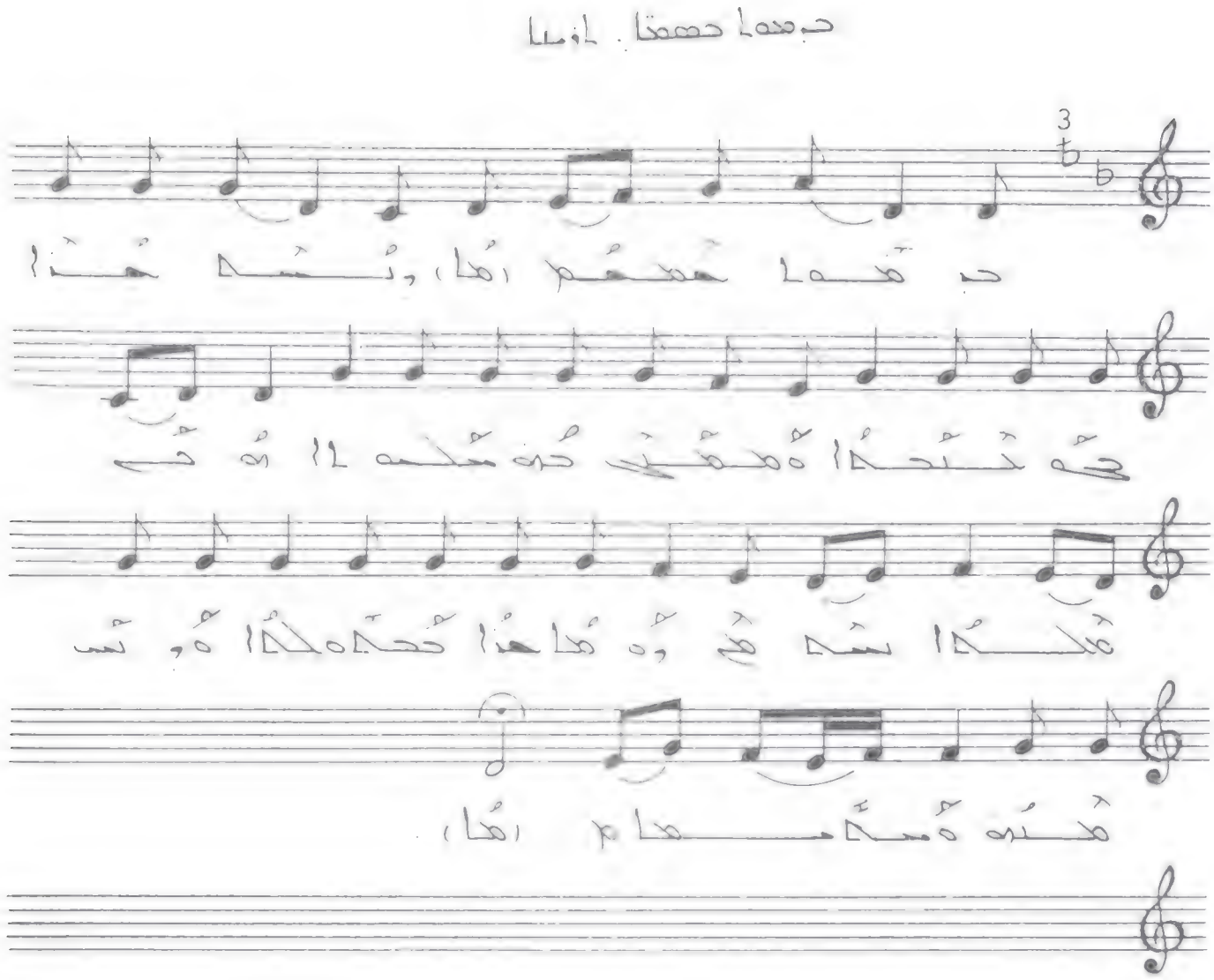

ܒܪܝܟ ܐܒܐ ܕܫܡܝܐ ܕܢܬܩܕܫ ܫܡܟ ܬܐܬܐ ܡܠܟܘܬܟ ܢܗܘܐ ܨܒܝܢܟ ܐܝܟ ܕܒܫܡܝܐ ܐܦ ܥܠ ܐܪܥܐ ܠܚܡܐ ܕܡܬܬܠܢ ܗܒ ܠܢ ܝܘܡܢܐ ܘܫܒܘܩ ܠܢ ܚܘܒܝܢ ܐܝܟ ܕܐܦ ܚܢܢ ܫܒܩܢ ܠܚܝܒܝܢܢ ܘܠܐ ܬܥܠܝܢܢ ܠܢܣܝܘܢܐ ܐܠܐ ܦܨܝܢܢ ܡܢ ܒܝܫܐ ܡܛܠ ܕܝܠܟ ܗܝ ܡܠܟܘܬܐ ܘܚܝܠܐ ܘܬܫܒܘܚܬܐ ܠܥܠܡ ܥܠܡܝܢ ܐܡܝܢ.

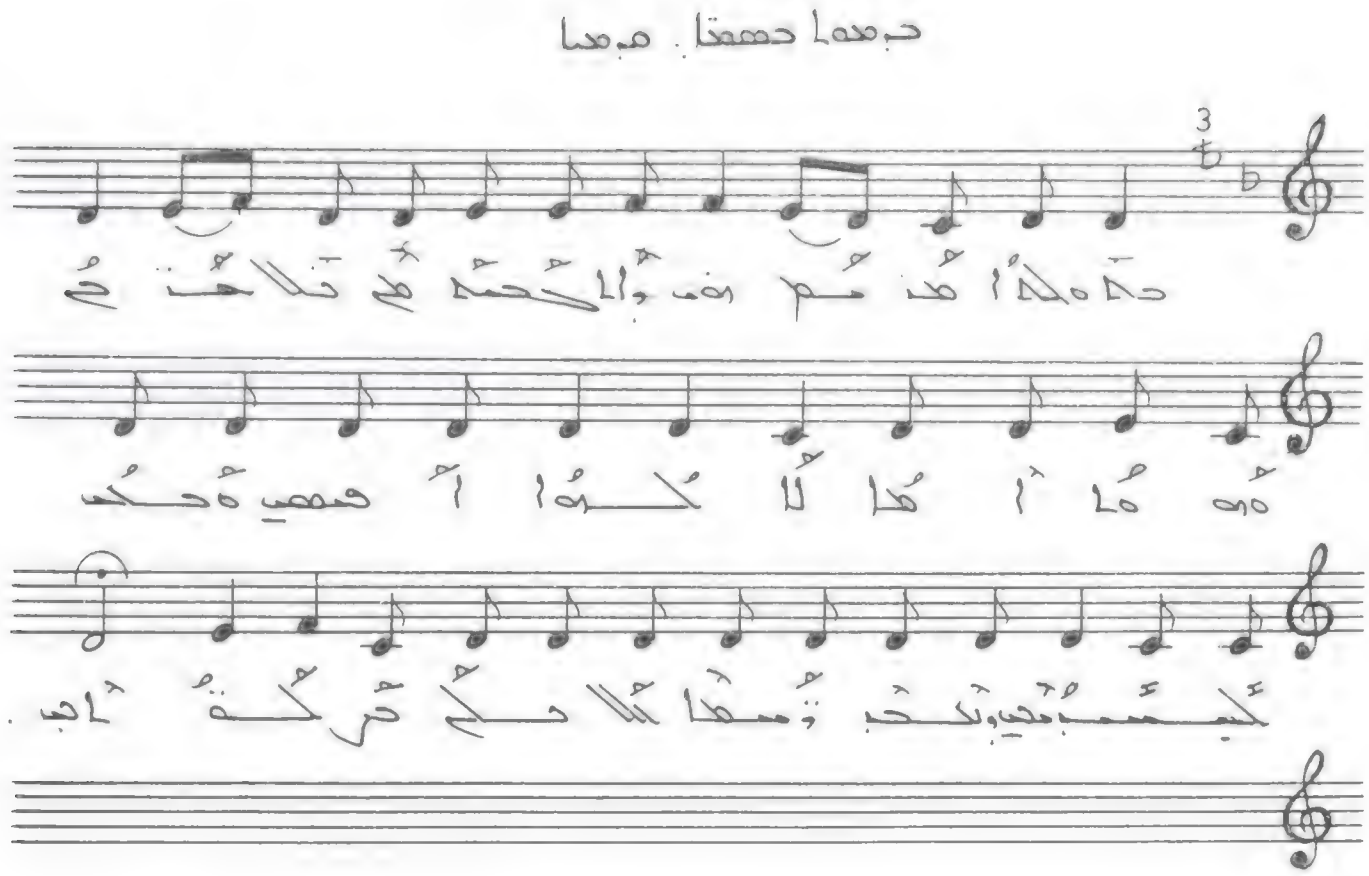

هذه الأمم والحصة هي تلاحق
أما لكنها أصحاب حمبجي وتحب
ثمنا تلاتكي حركة آجي .

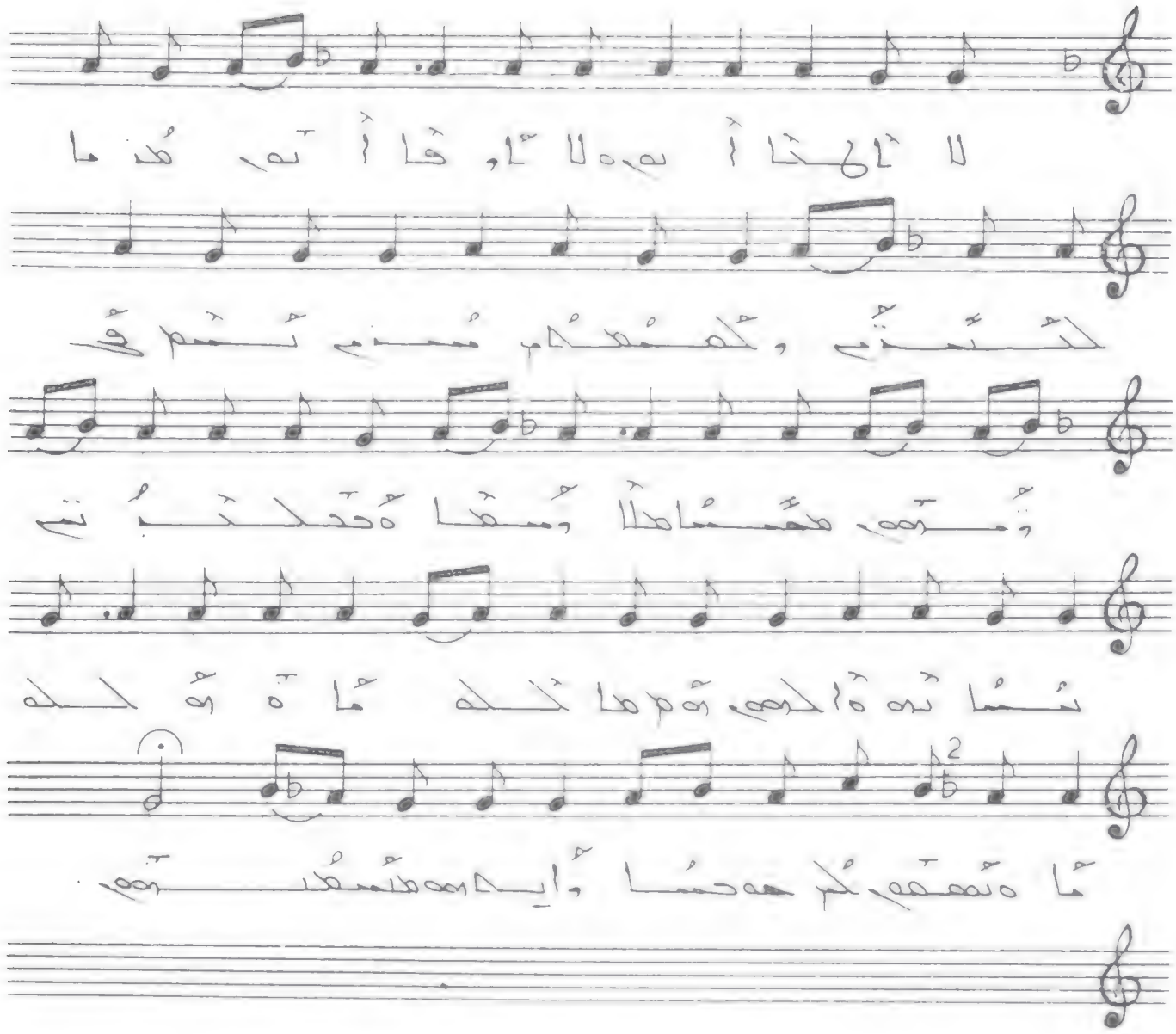

لا إله إلا الله وحده لا شريك له له الملك وله الحمد يحيي ويميت وهو على كل شيء قدير

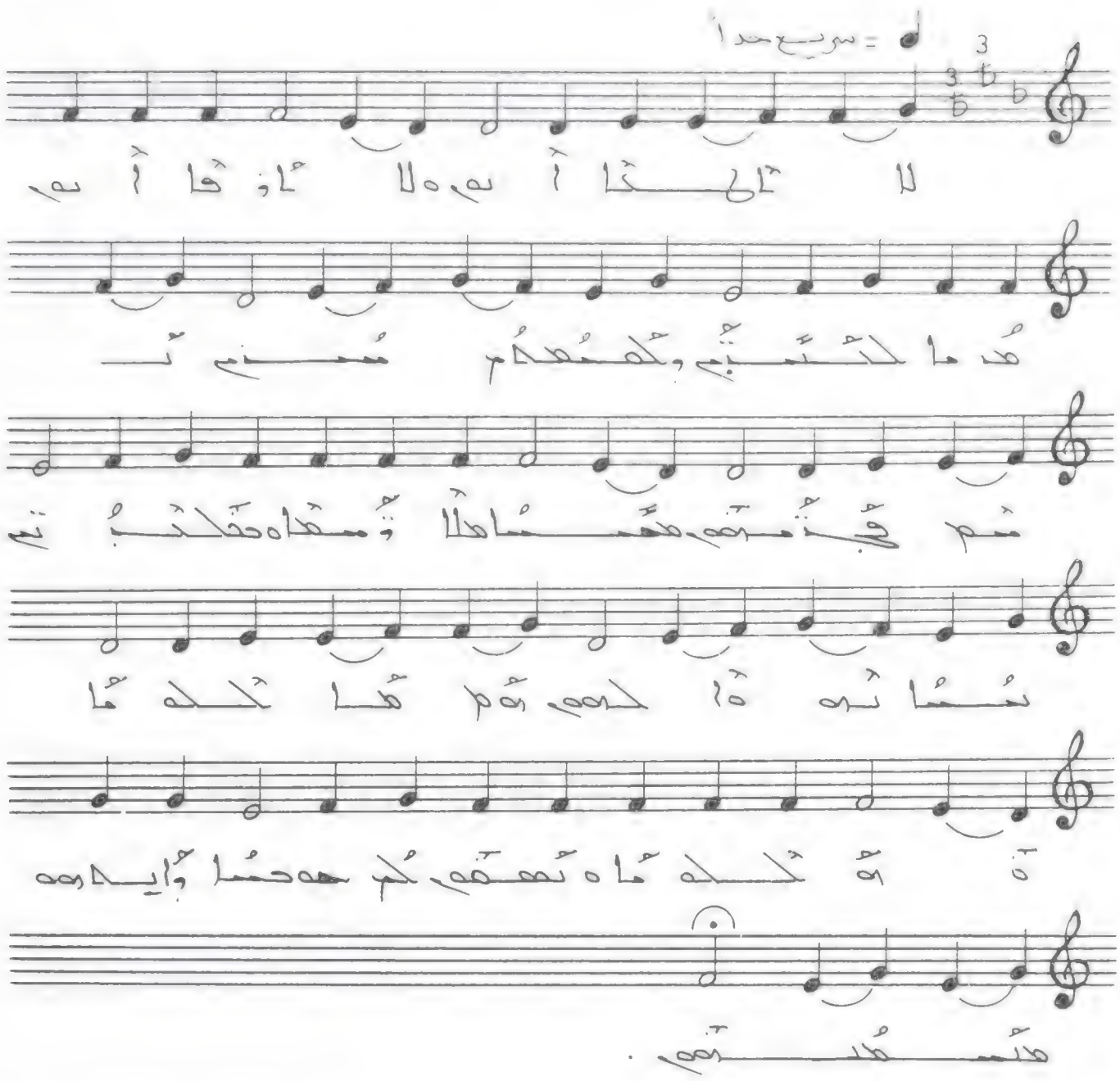

لا إله إلا أنت سبحانك إني كنت من الظالمين

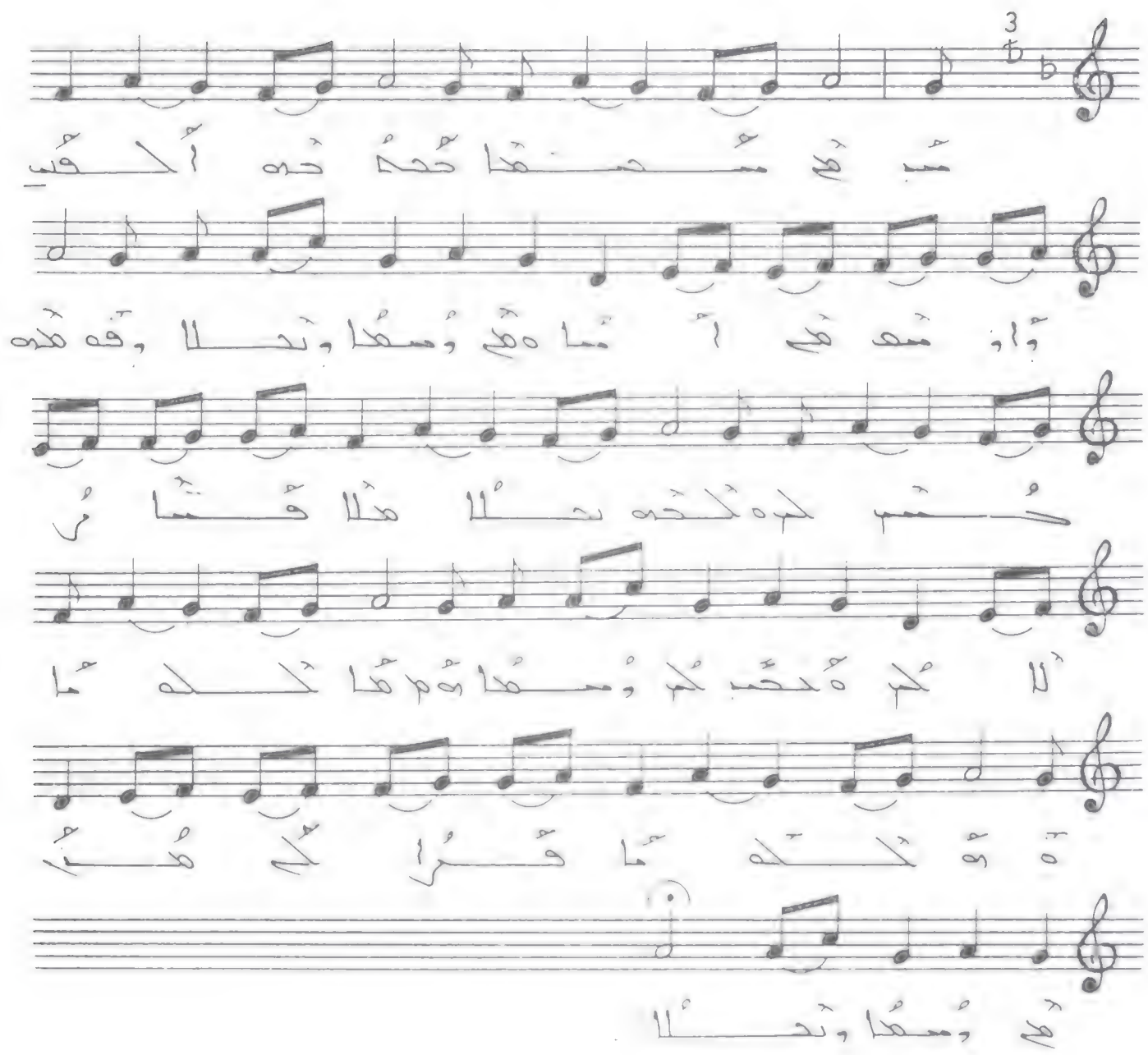

ܡܪܝ ܡܫܝܚܐ ܕܚܝܐ ܠܥܠܡܐ ܕܐܬܐ ܒܫܡܐ ܕܡܪܝܐ ܐܠܗܐ ܕܐܝܠܝܢ ܘܡܫܪܝܐ ܠܢ ܢܗܝܪܐ ܘܢܚܘܪܐ ܠܒܒܢ ܠܡܠܟܘܬܗ ܕܫܡܝܐ ܕܢܗܘܐ ܡܫܡܫܢܢ ܠܐܠܗܐ ܕܚܝܐ ܕܠܥܠܡ ܥܠܡܝܐ ܐܡܝܢ ܘܫܠܡ ܠܗ ܠܡܪܝܐ ܕܟܠܗ ܒܪܝܬܐ ܕܫܡܝܐ ܘܕܐܪܥܐ ܘܕܝܡܐ ܘܕܟܠ ܡܕܡ ܕܒܝܢܬܝܢ ܘܕܒܝܢ ܫܡܝܐ ܘܐܪܥܐ ܘܝܡܐ ܘܟܠ ܡܕܡ ܕܒܝܢܬܝܢ ܡܪܝ

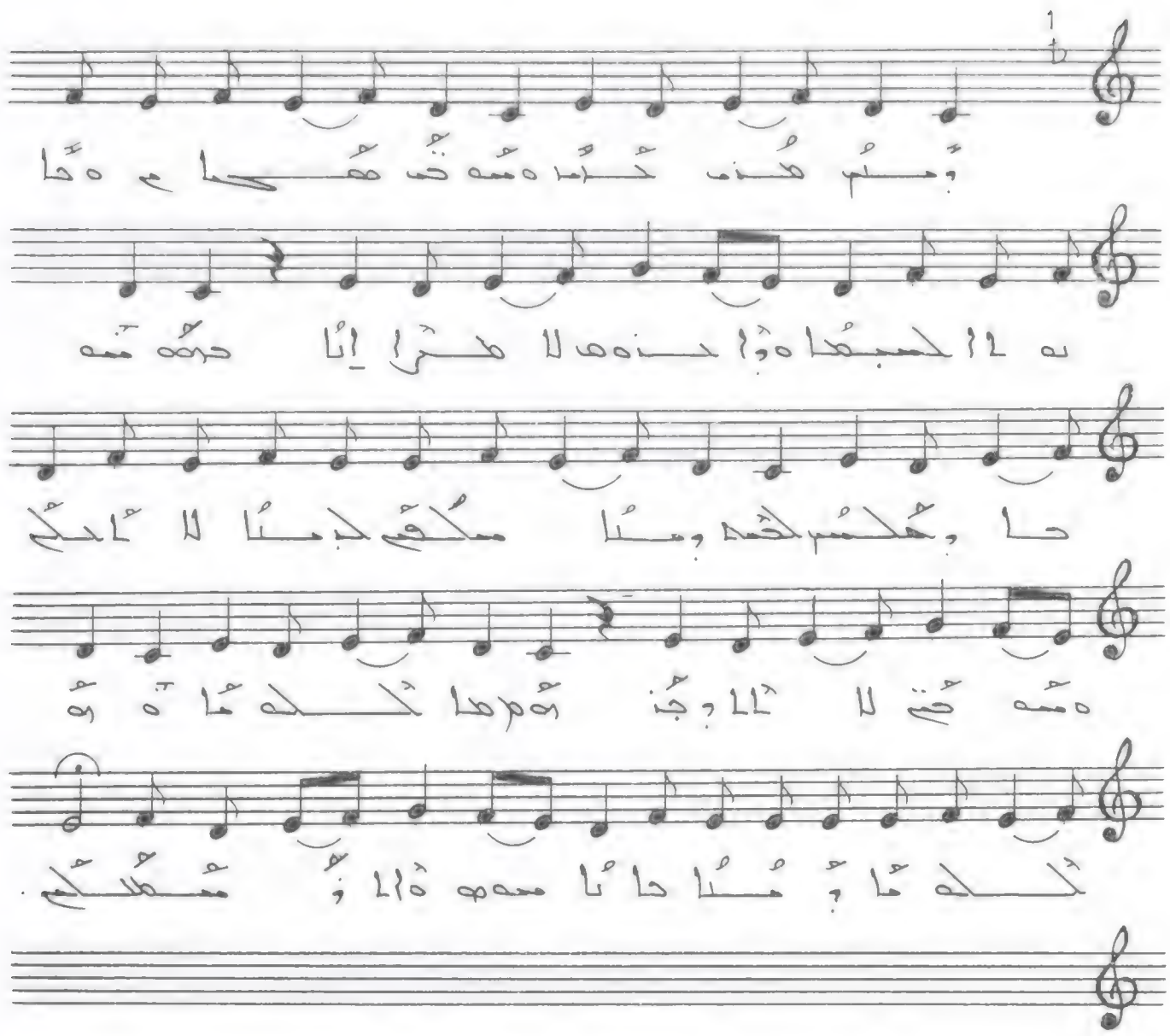

ومن هذه كدمه مه خه هه حاره ةاه ا لحبها
ه ؛ احذه ه لا هزا إنا حه ه مه حا ؛ حكسر لحمه
ومنا مكقم لحبنا لا ألكه ه مه حه لا ألا ؛ جه
هكلكه ما ه هكلكه ما ؛ منا حانا مه ه ه ةا ؛ مكلكه .

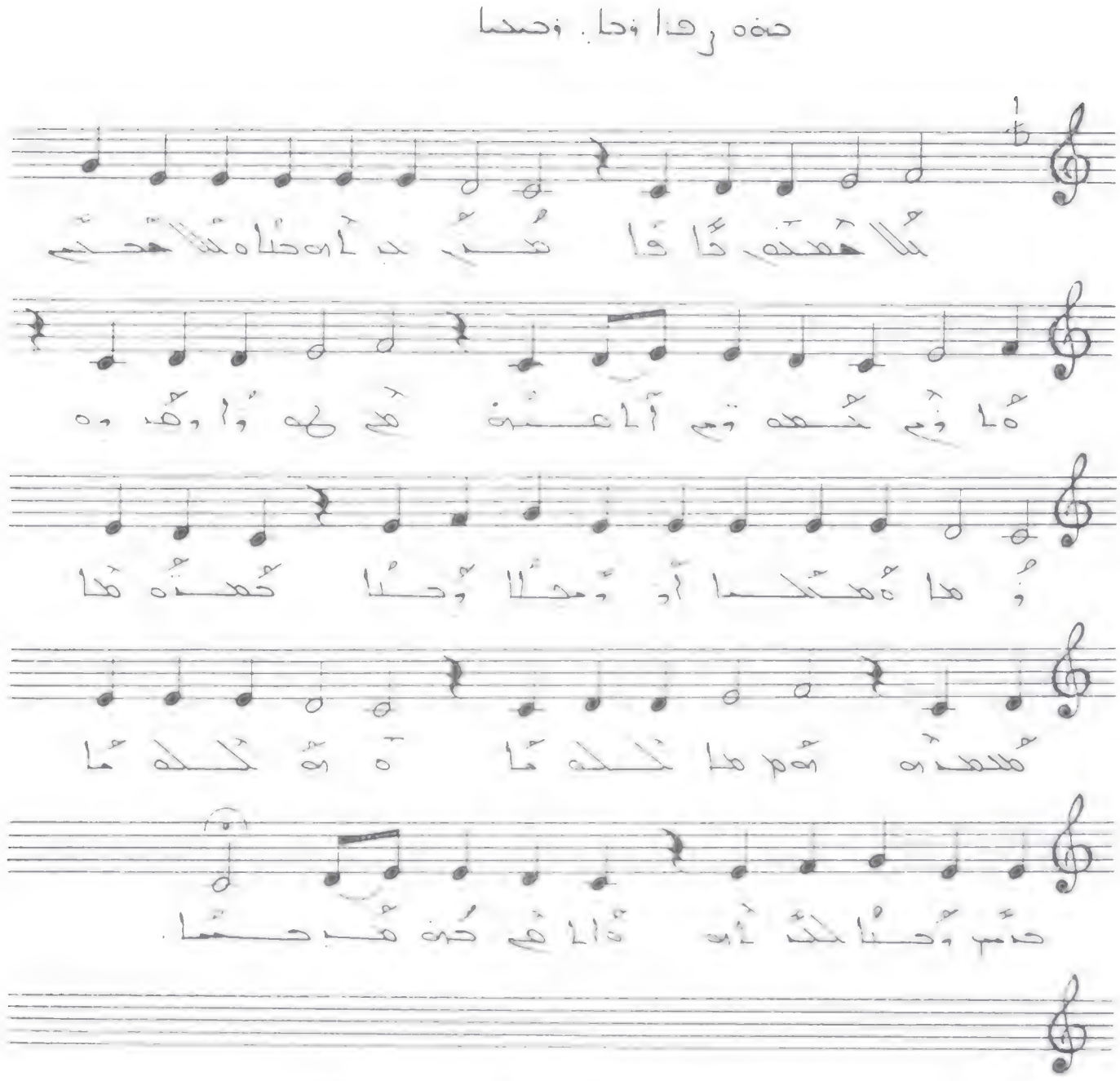

ܡܠܐܟܐ ܕܐܠܗܐ ܡܪܝܡ ܐܡܐ ܕܝܠܢ ܐܝܬܝܗ ܠܟ ܡܪܝܐ ܥܡܟ ܒܪܟܬ ܐܢܬ ܒܢܫܐ ܘܒܪܟܐ ܕܒܛܢܟ ܝܫܘܥ ܡܫܝܚܐ ܕܝܠܕ ܠܥܠܡ ܥܠܡܝܢ ܐܡܝܢ.

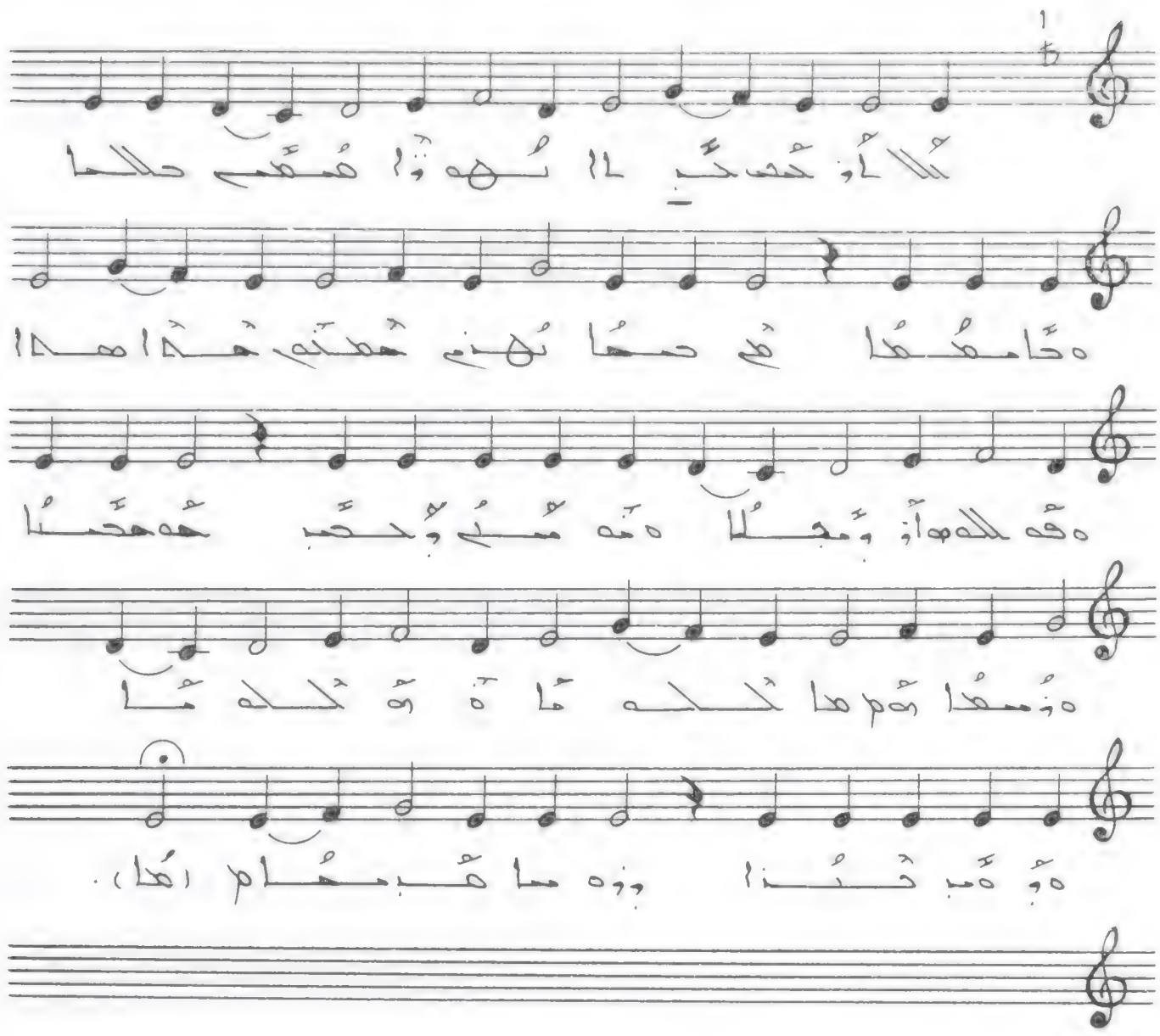

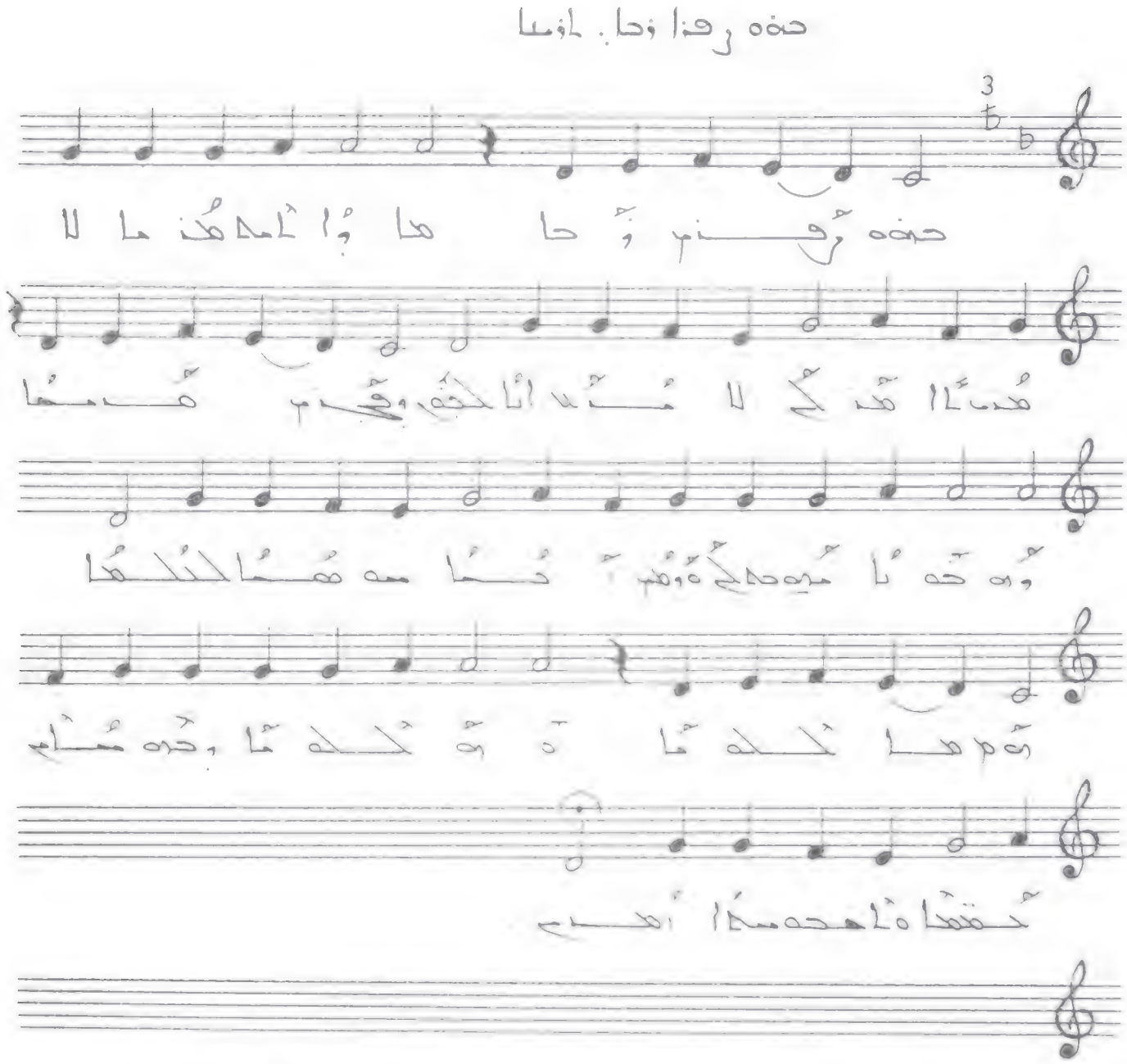

ܗܘܢ ܪܘܚܐ ܕܩܘܫܬܐ ܕܐܠܗܐ ܕܐܝܬ ܒܟܠ ܡܕܝܢܬܐ ܕܥܠܡܐ ܕܐܝܬ ܒܗ ܡܠܟܘܬܐ ܕܫܡܝܐ ܘܥܠ ܐܪܥܐ ܘܒܬܚܬ ܐܪܥܐ ܘܒܡܝܐ ܕܝܡܐ ܘ

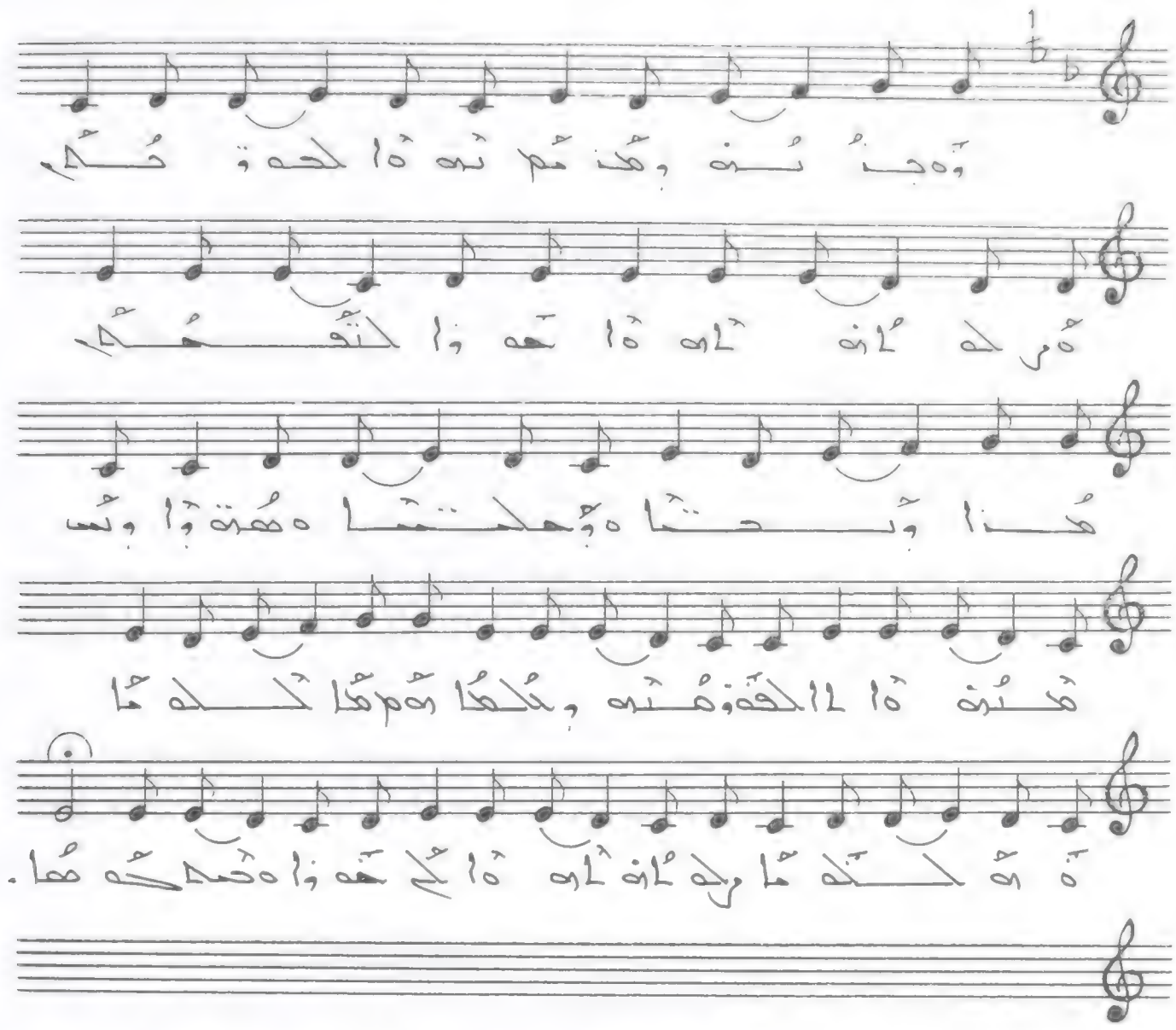

وبنُه وكنم تهوا لحوثمي ؤ رحلُان لاهوا حوا
لتُحمي هُذا بُحثا وحلتما ه هُوتوا بُس هُنُه
ؤالا لحوهُتُه وشُلحُا ؤملحُما ؤملحُما
رحلُان لاهوا لي حوا ه حمحُه هُا .

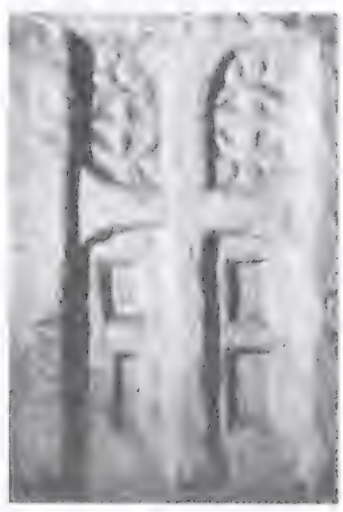

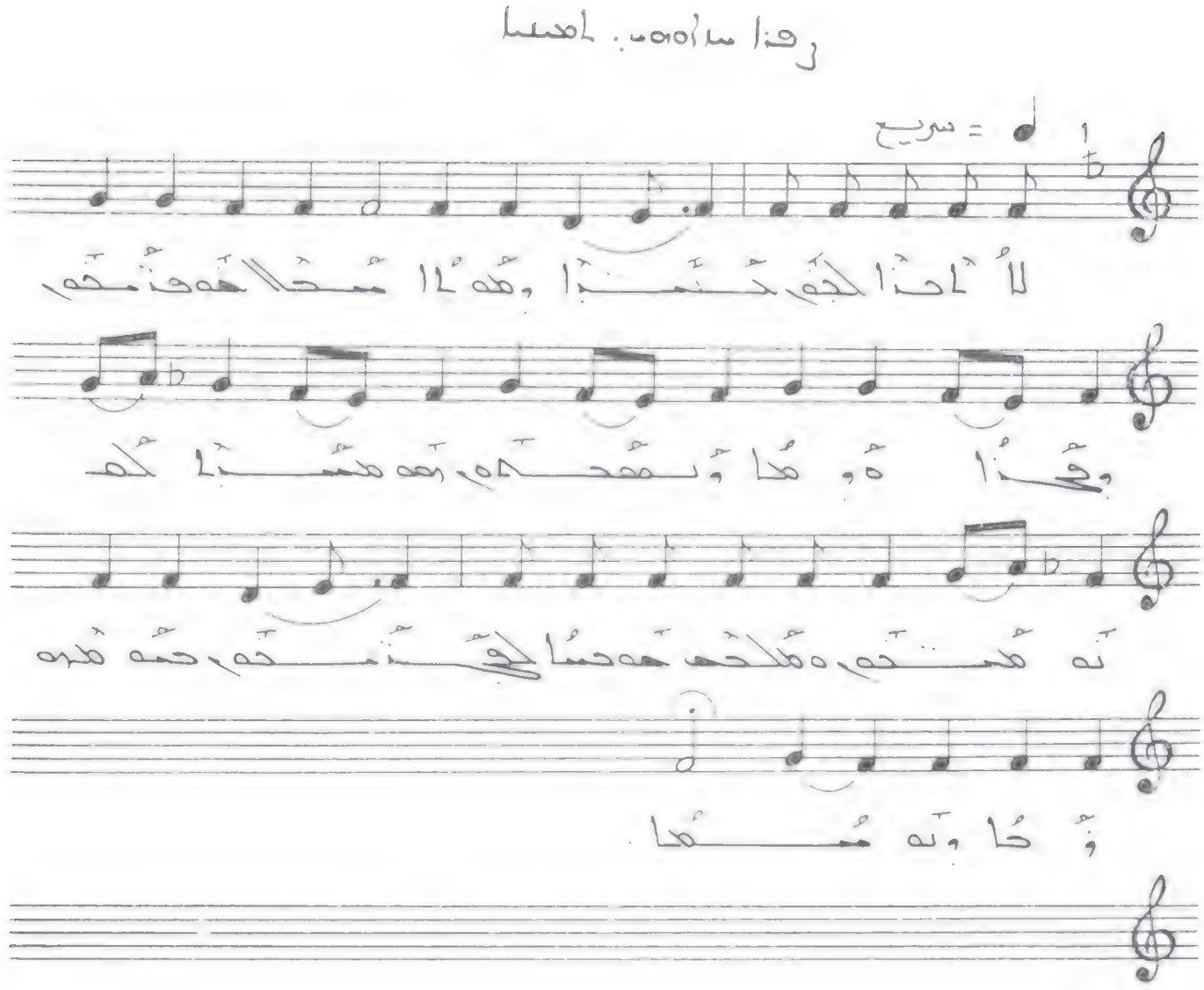

لا أذا لحق حبتبا وهكذا سحلاهه ونحم وقحنا
ةوهكا وبهحدم اجه هبتبا لحكه ةبحم ه ملححم
هه حسا لحق نحم حبه هكره وحا وبه سهكا .

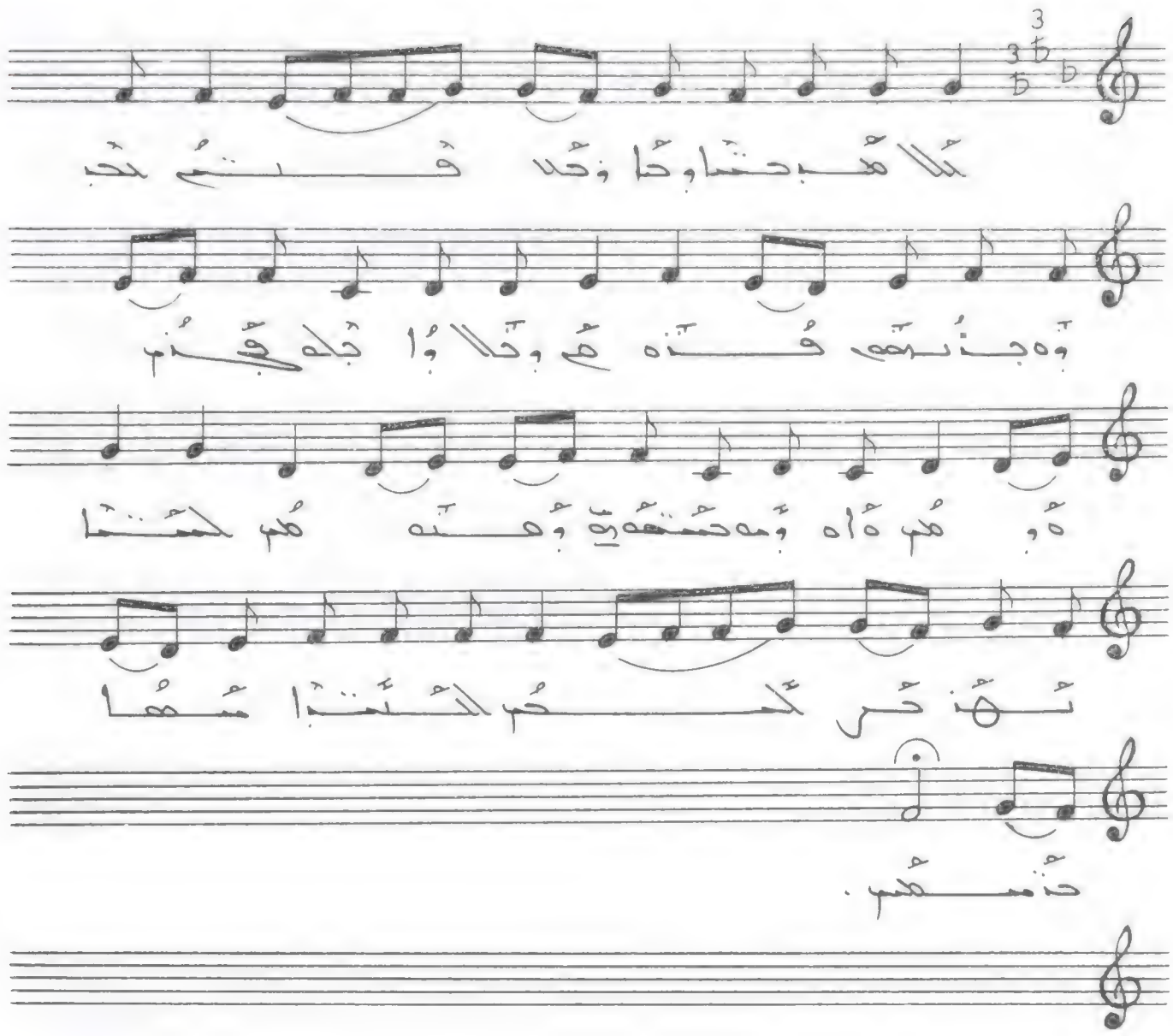

ܬܠܝܬܝܐ ܕܡܪܝܡ ܐܡܐ

ܬܠܝܬܝܐ ܕܡܪܝܡ ܐܡܐ ܕܥܠܬܐ ܠܫܡܝܐ ܘܐܪܥܐ ܕܢܚܬ ܠܬܚܬܐ ܘܠܐ ܕܒܥܐ ܠܡܫܬܐ ܐܠ

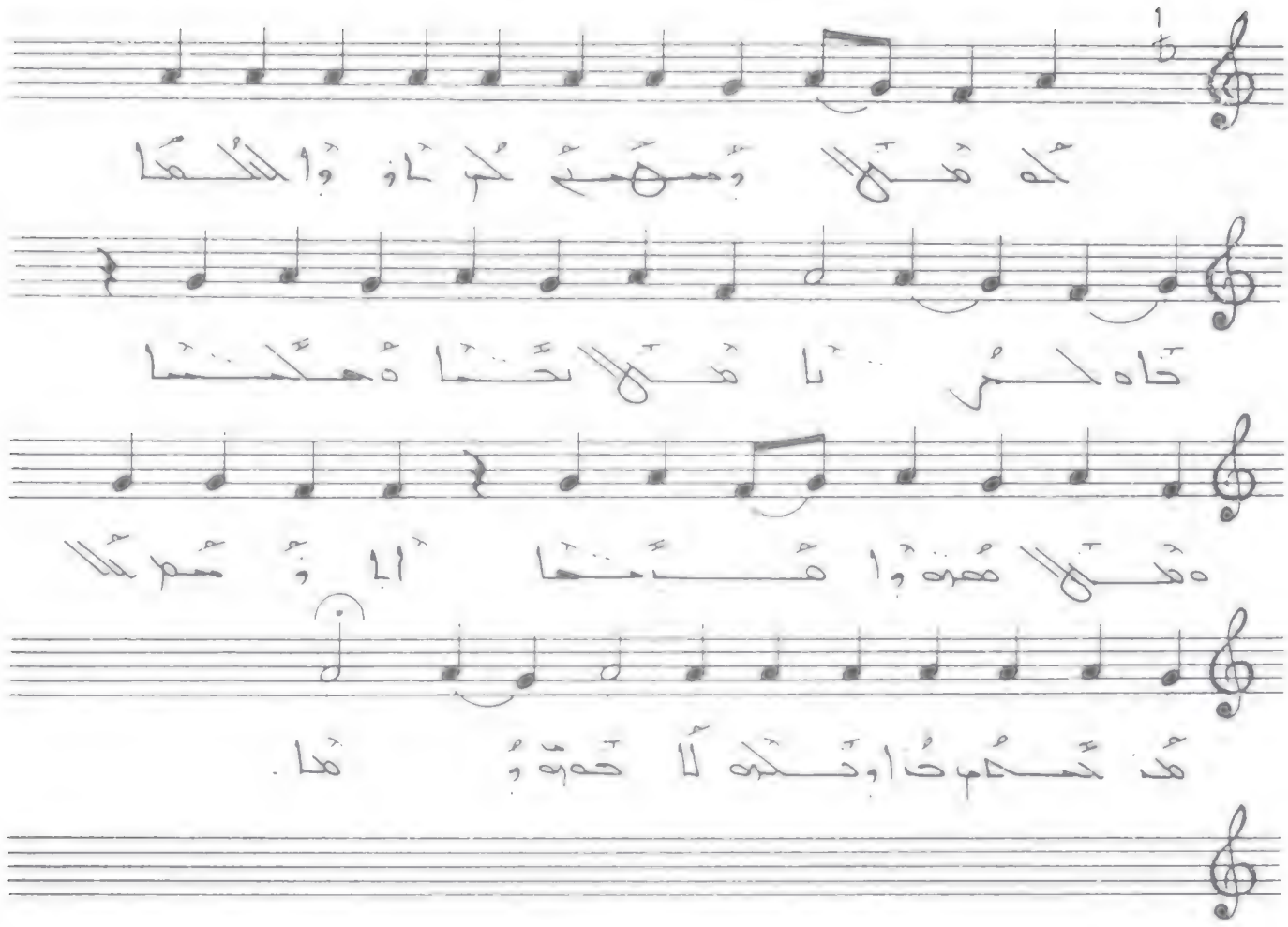

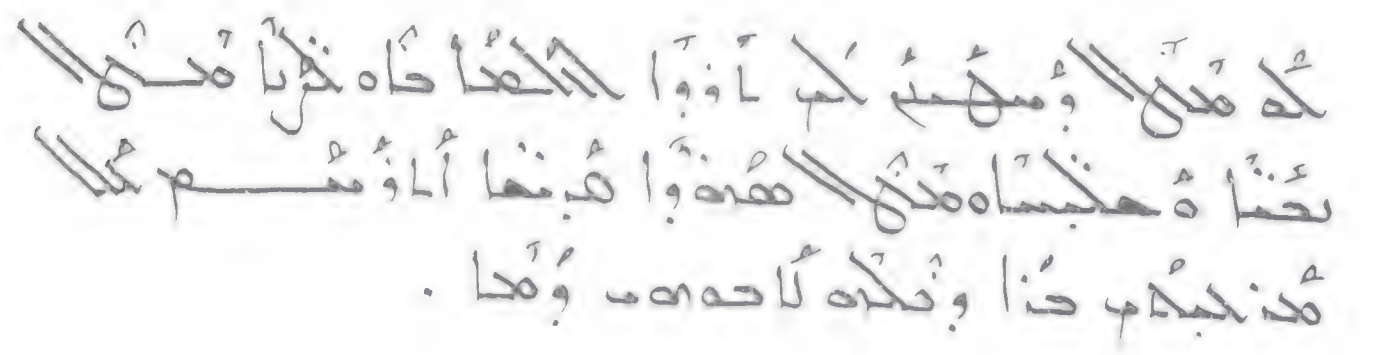

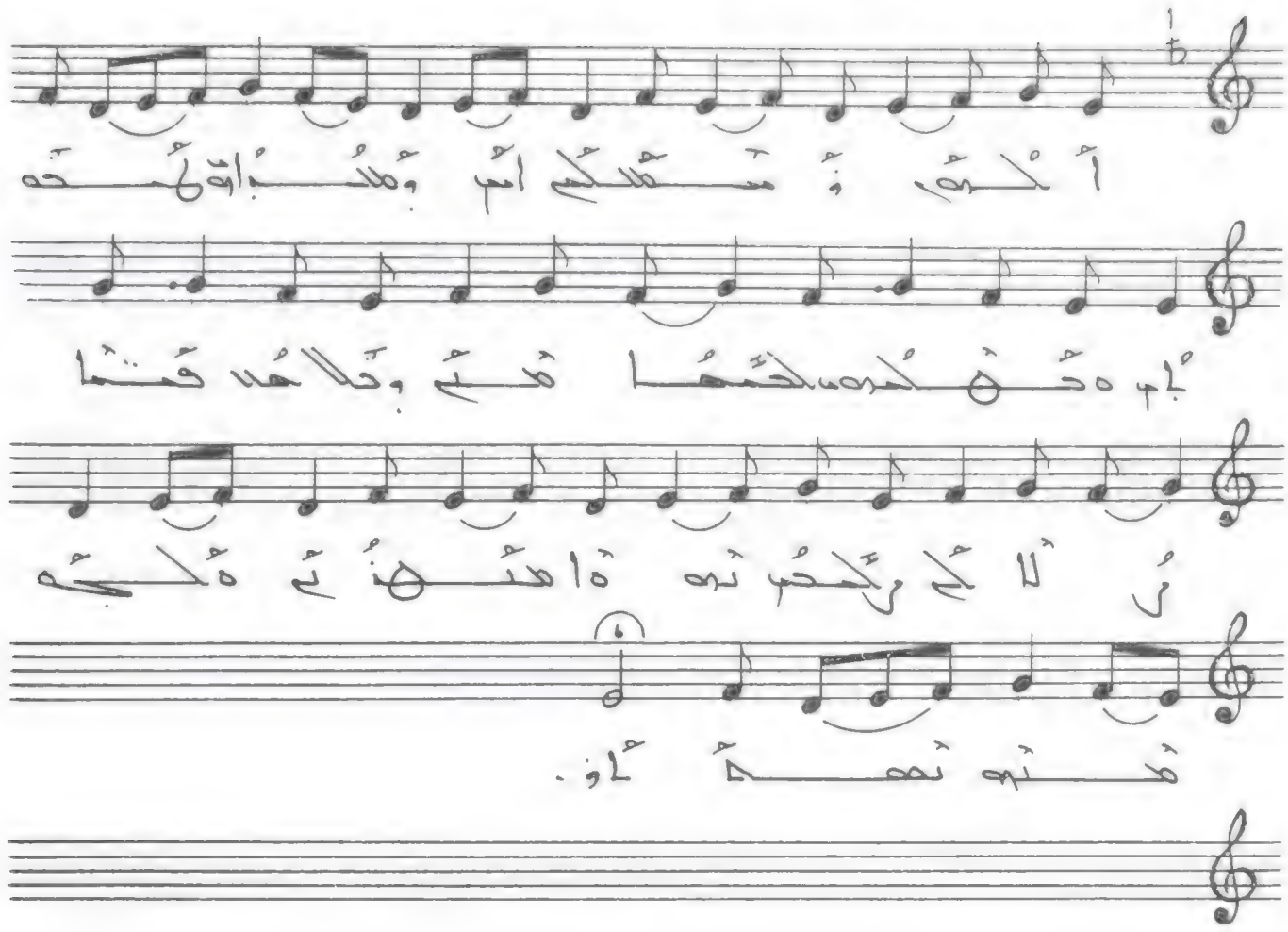

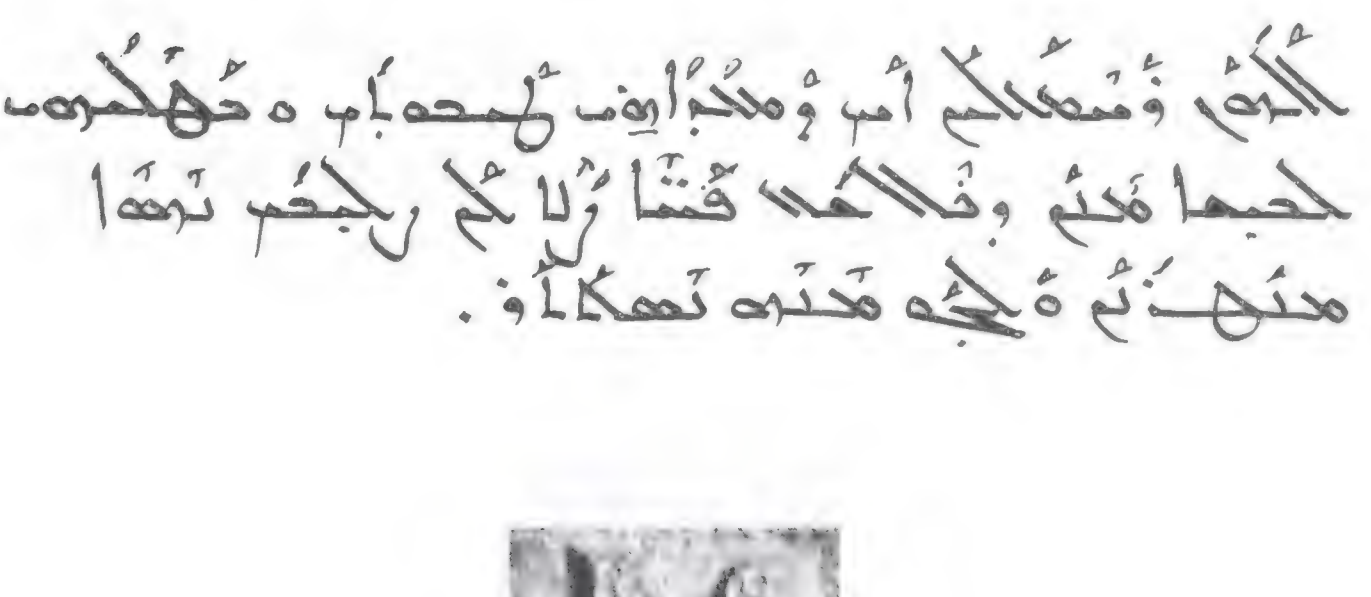

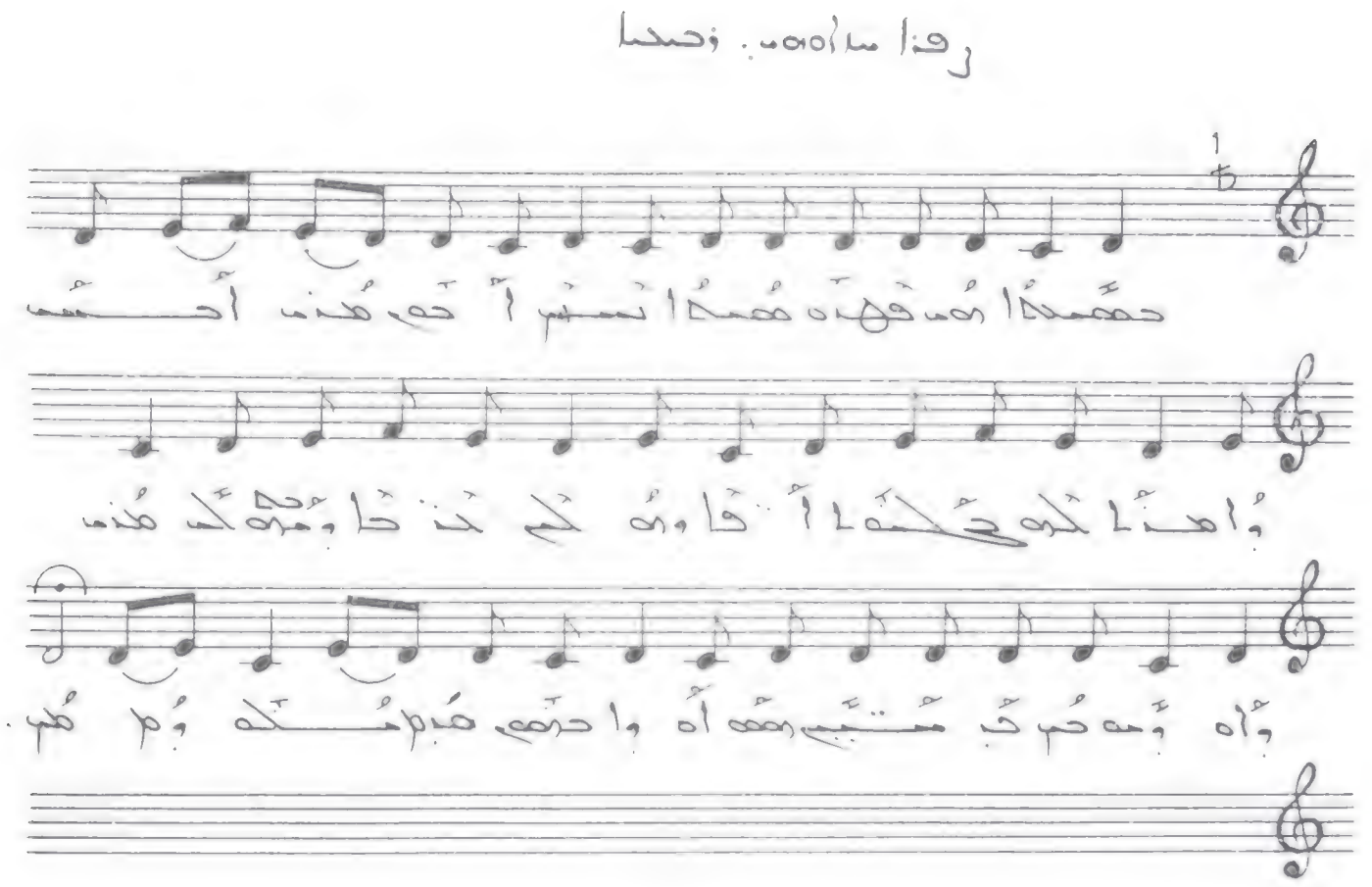

ܟܕܐܝܬܝܢ ܕܠܐ ܡܫܬܡܥܝܢ ܠܗ ܡܢ ܐܚܝܢ
ܐܝܟ ܕܐܢܐ ܡܫܬܡܥ ܐܦܝ ܕܠܐ ܡܫܬܡܥ ܠܗ
ܡܢ ܐܚܝܢ ܕܠܐ ܡܫܬܡܥܝܢ ܠܗ ܡܢ ܐܚܝܢ
ܕܠܐ ܡܫܬܡܥܝܢ ܠܗ ܡܢ ܐܚܝܢ ܕܠܐ ܡܫܬܡܥ
ܠܗ ܡܢ ܐܚܝܢ ܕܠܐ ܡܫܬܡܥ ܠܗ ܡܢ ܐܚܝܢ
ܕܠܐ ܡܫܬܡܥ

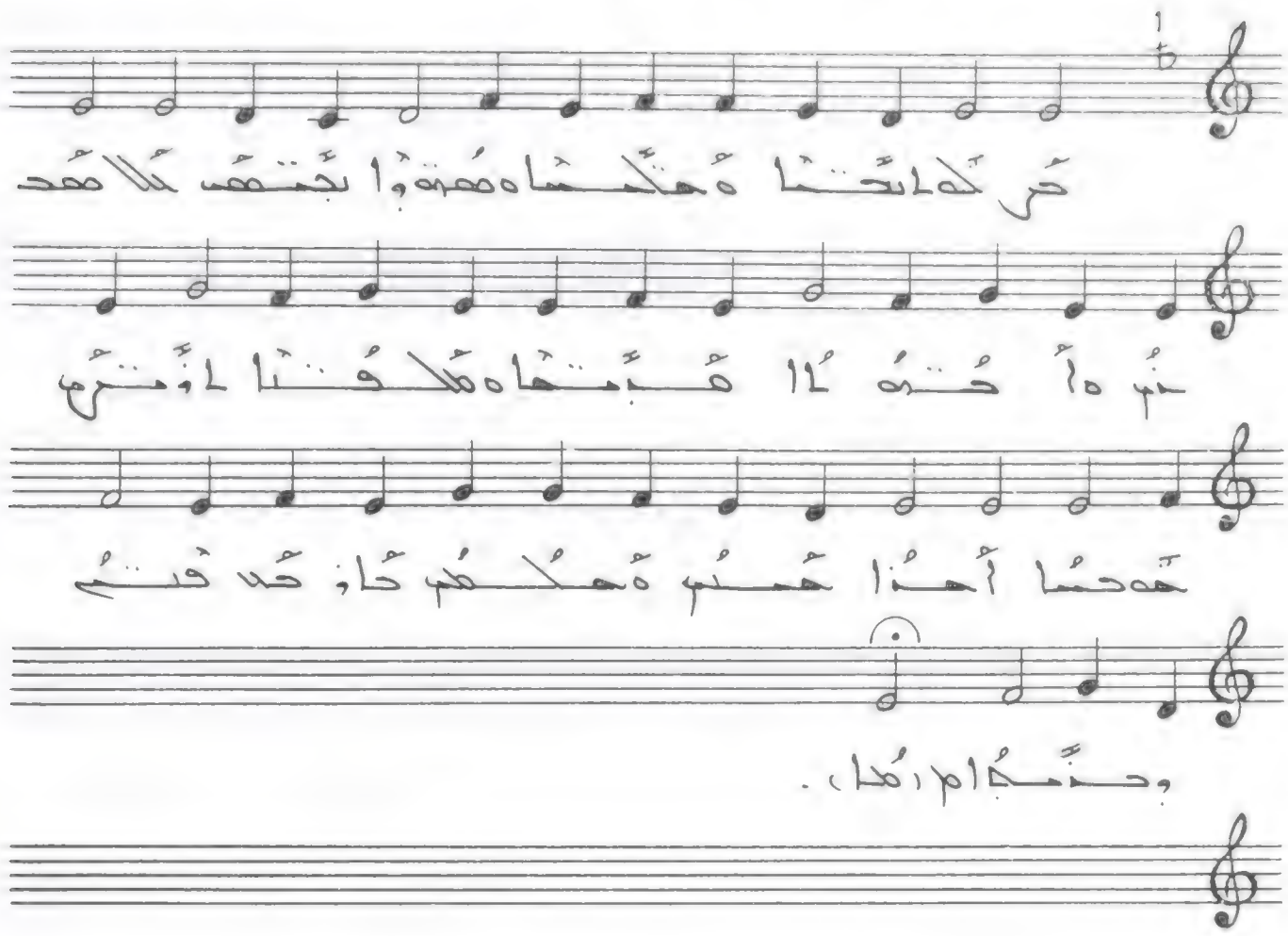

ܡܪܝܐ ܬܗܘܐ ܥܡܟܘܢ ܗܘܐ ܕܒܪܟܬܐ ܒܢܫܐ ܘܒܪܟ ܦܪܝܬܐ ܕܒܛܢܟ ܝܫܘܥ ܡܫܝܚܐ ܐܝܟ ܕܝܠܕܬ ܠܢ ܡܪܝܡ ܐܡܐ ܕܐܠܗܐ ܩܕܝܫܬܐ ܕܥܠܡܐ ܕܥܠܡܝܢ ܐܡܝܢ .

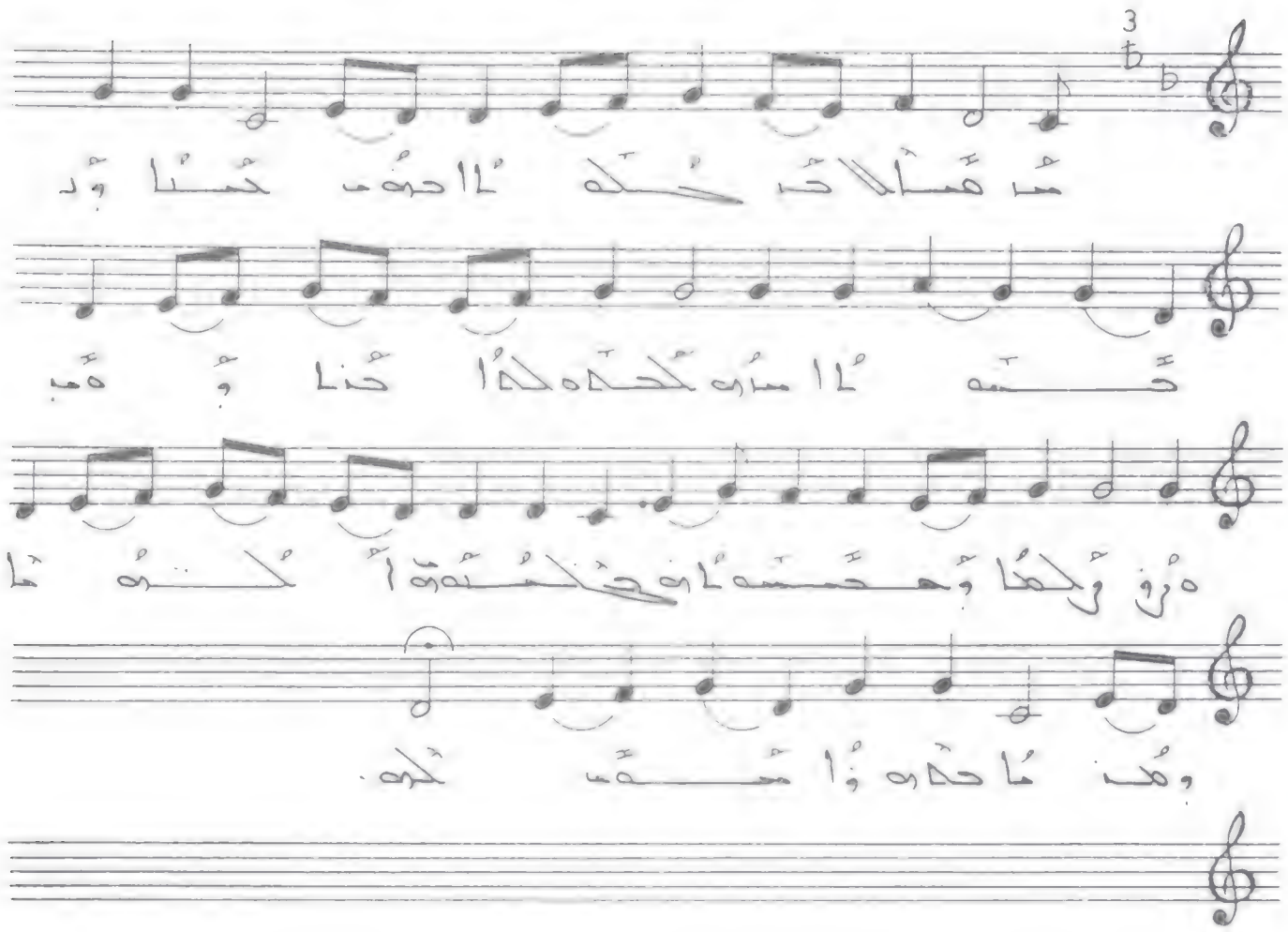

ܡܪܝܐ ܕܥܠܝܐ ܕܫܡܝܐ ܕܐܝܬܝܗ ܠܒܪܟܬܐ ܘܫܘܒܚܬܐ ܘܬܫܒܚܬܐ ܕܡܪܝܢ ܒܫܡܝܐ ܘܥܠ ܐܪܥܐ ܐܡܝܢ .

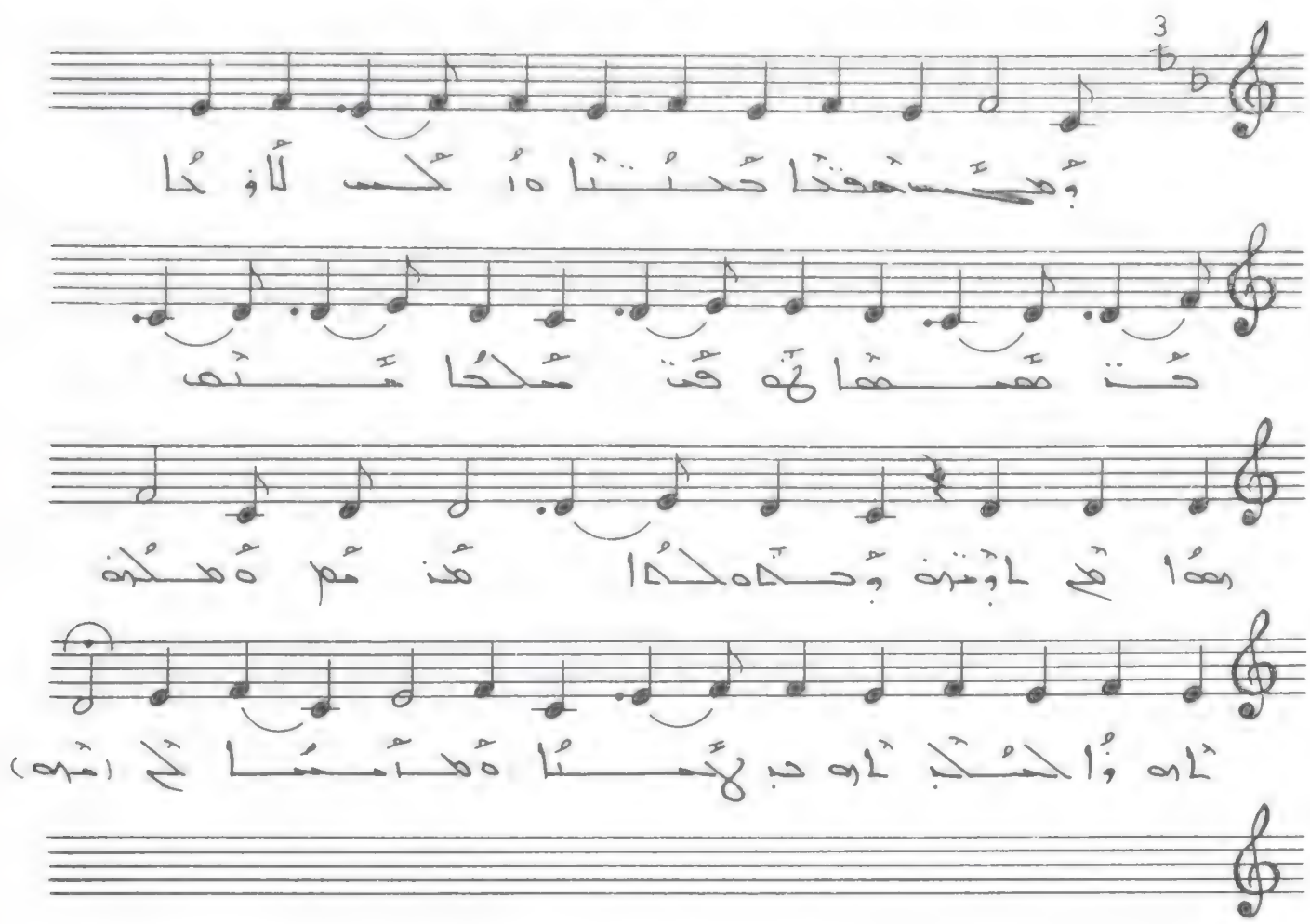

وهبت حقنا حسنا ونكس لأولاد خطيئتها
ثم صعدها من ملكها عنهم
وهذا هو الذي وجده لكل من هم ومكانه
لأن الكلمة صار لجسدا ومسكن فينا .

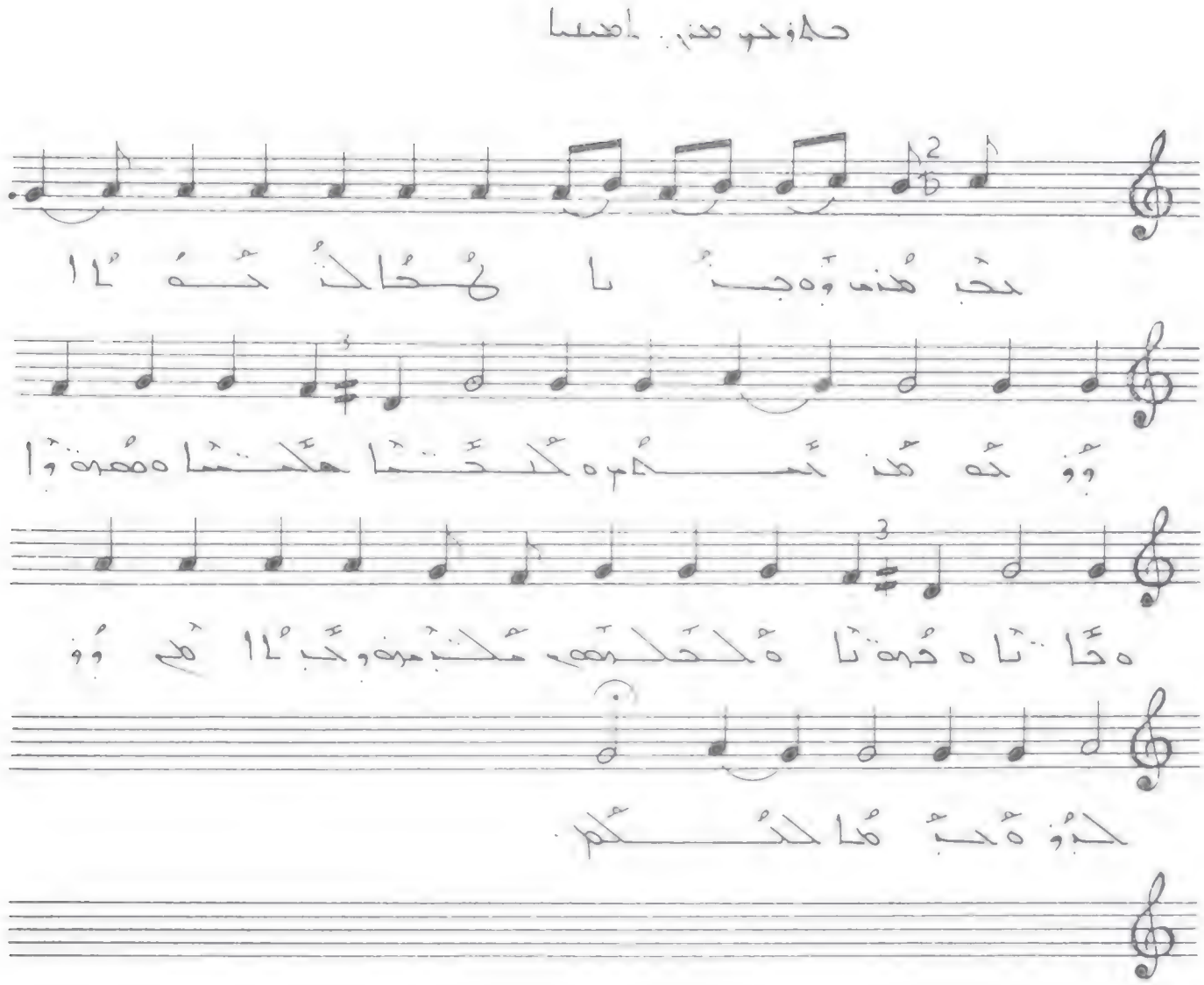

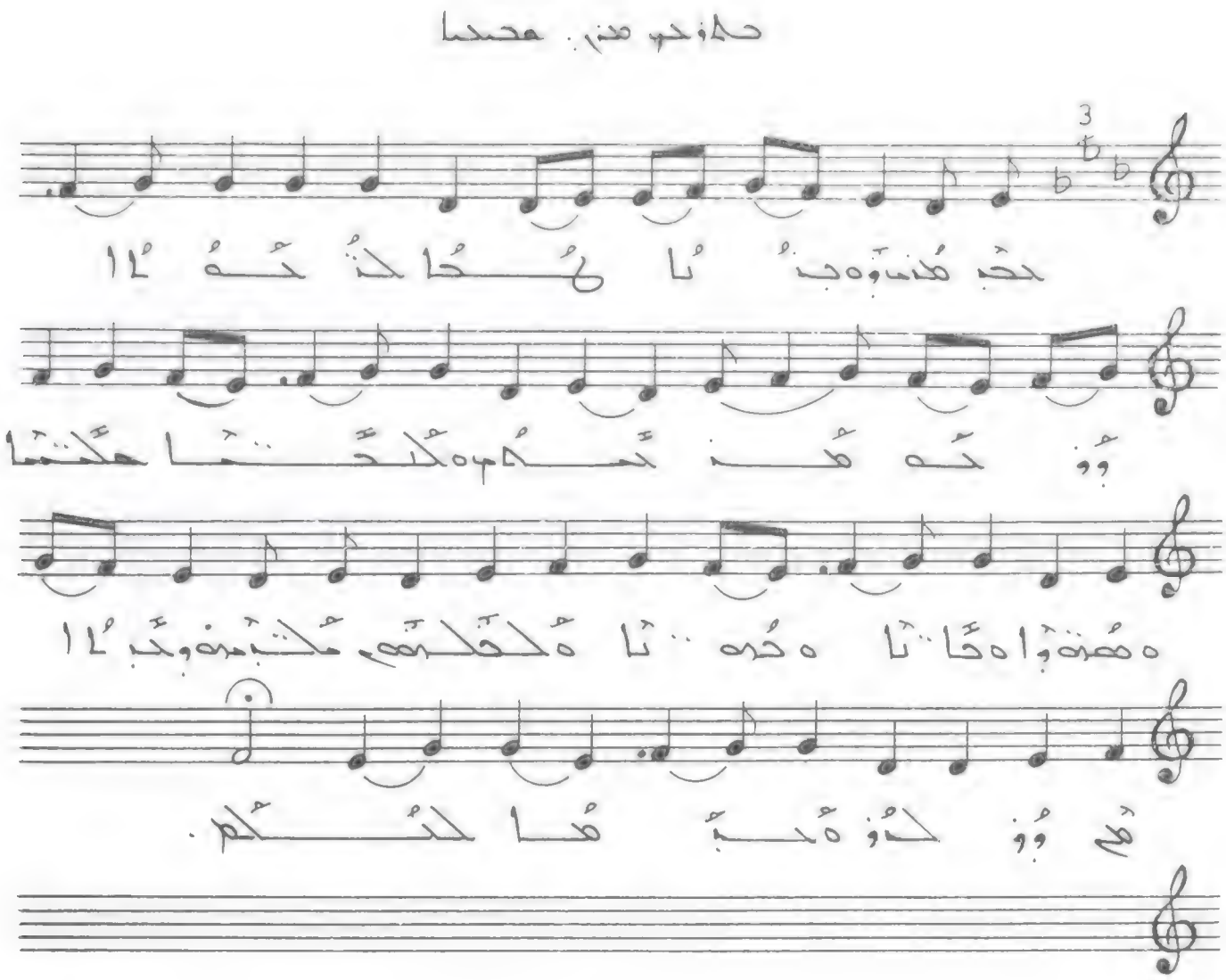

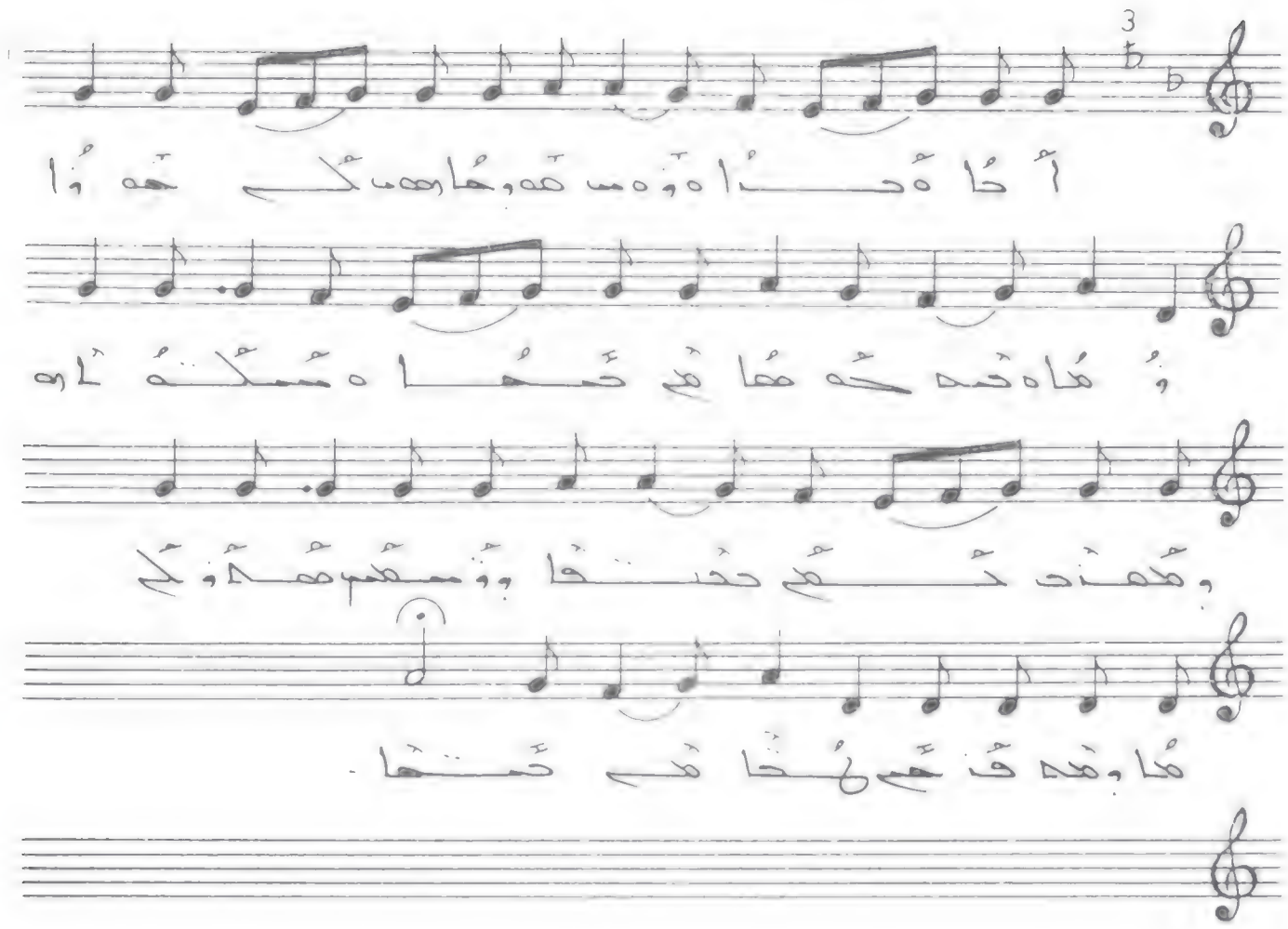

ܗܘܢ ܕܢܦܠܘ ܒܝܕ ܥܠܘܒܐ ܕܫܘܢܐ ܕܐܠܗܐ ܕܚܝܐ ܕܠܐ ܡܬܚܙܝܢ ܠܥܝܢܐ ܕܒܣܪܐ ܘܕܕܡܐ ܕܒܪܘܚܐ ܕܩܕܫܐ ܕܐܝܬ ܒܗ ܡܠܟܘܬܐ ܕܫܡܝܐ ܘܐܪܥܐ ܕܐܝܬ ܒܗ ܫܘܠܛܢܐ ܕܡܠܟܐ ܕܡܫܝܚܐ ܕܐܝܬ ܒܗ ܚܝܠܐ ܕܡܪܝܐ ܕܟܠܗ ܥܠܡܐ ܕܐܝܬ ܒܗ ܫܘܠܛܢܐ ܕܡܪܝ ܡܪܝܐ ܕܐܝܬ ܒܗ ܚܝܠ

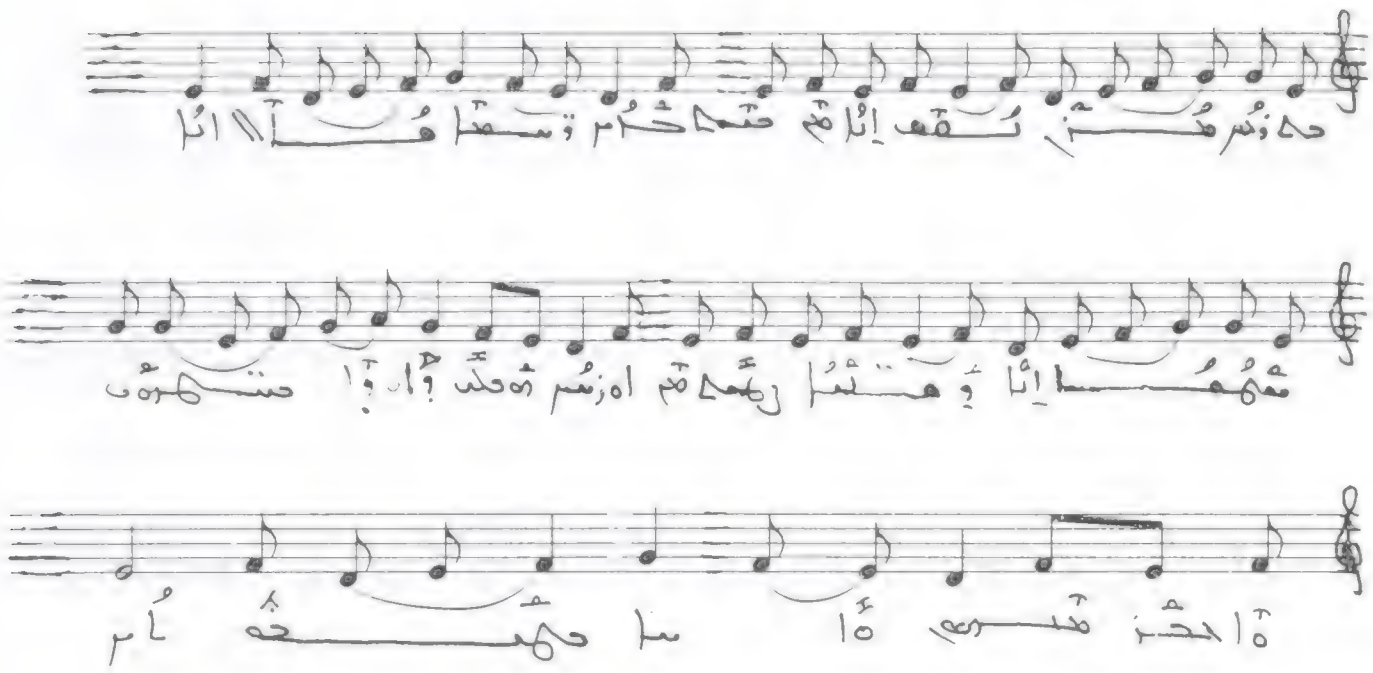

ܟܬܒܐ ܕܡܘܣܝܩܝ ܩܕܝܫܐ ܕܐܝܬ ܒܗ ܫܘܒܚܐ ܕܡܪܝܐ ܐܝܬ ܒܗ ܬܫܒܚܬܐ ܕܡܪܝܐ

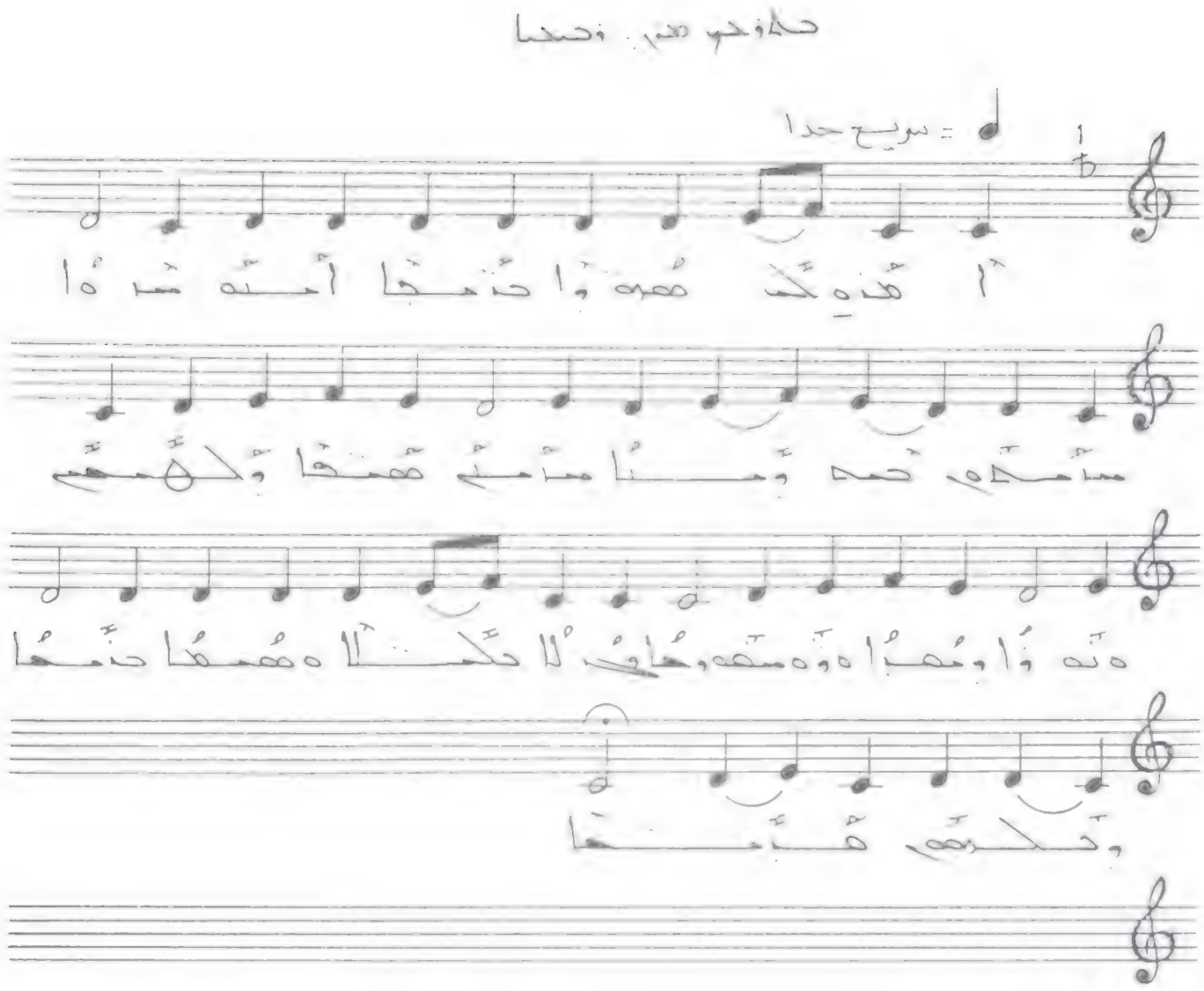

آمُذِهِ لحـ هُمهوُا حنمجا . أُملُه مَدَاً مسأملاه حصمه
ومدا . مسأمثم هُمنهُا وُلحيجيم . ه ده وا وهُمـــــبا
ه وه مرهمدوها وُحب لا حكـــلا ه هُمهدا حنمها وُلحرهه
هُبمنـــها .

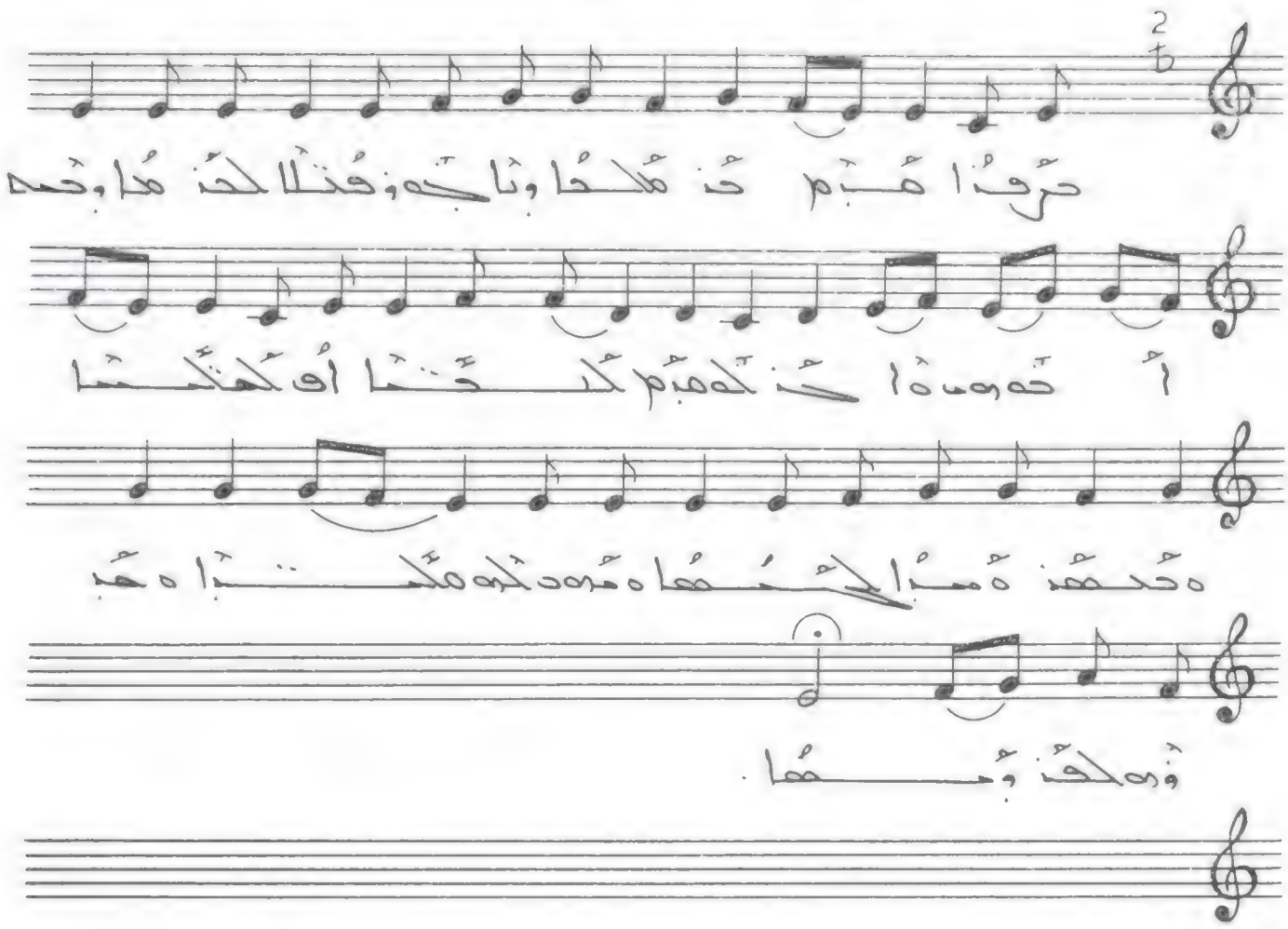

ܚܪܘܢܐ ܡܪܝܡ ܕܡܠܟܐ ܘܬܠܝܢ ܘܦܠܓ ܠܟܠܡܐ ܘܥܒܕ
ܐܒܕܘܢ . ܐܝܟ ܕܡܪܝܡ ܟܢܝܬܐ ܐܘ ܟܢܝܣܬܐ ܕܥܒܕ
ܣܝܡܐ ܠܟܠܡܐ . ܘܡܢ ܟܠ ܡܕܝܢܬܐ ܕܡܪܝ ܠܟܘܡܗ .

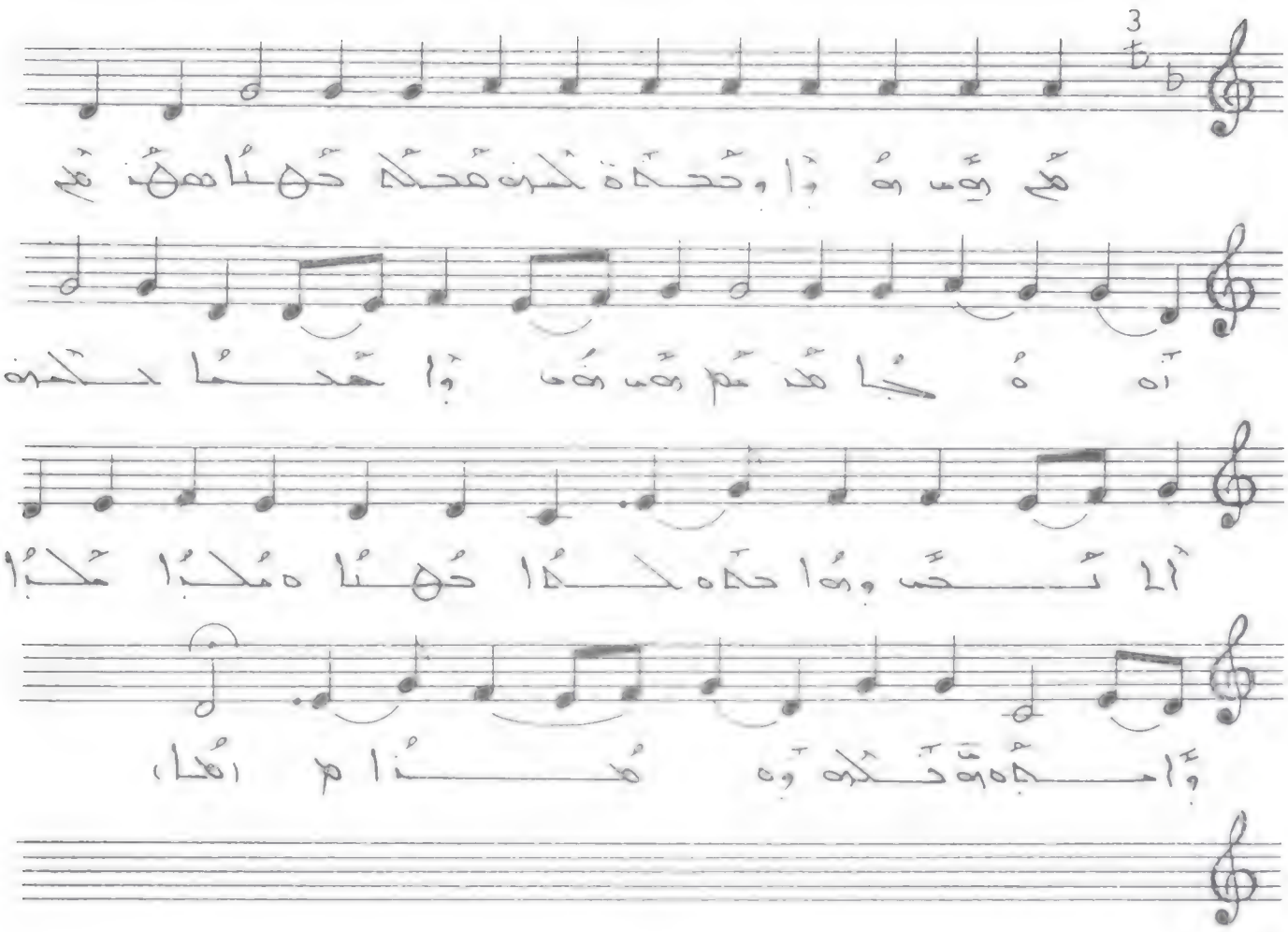

ܡܪܝܡ ܕܝܠܝ ܒܪܝܐ ܕܝܠܝ ܡܪܝܡ ܕܝܠܝ ܒܪܝܐ ܕܝܠܝ ܡܪܝܡ ܕܝܠܝ ܒܪܝܐ ܕܝܠܝ ܡܪܝܡ ܕܝܠܝ ܒܪܝܐ ܕܝܠܝ ܡܪܝܡ ܕܝܠܝ ܒܪܝܐ ܕܝܠܝ

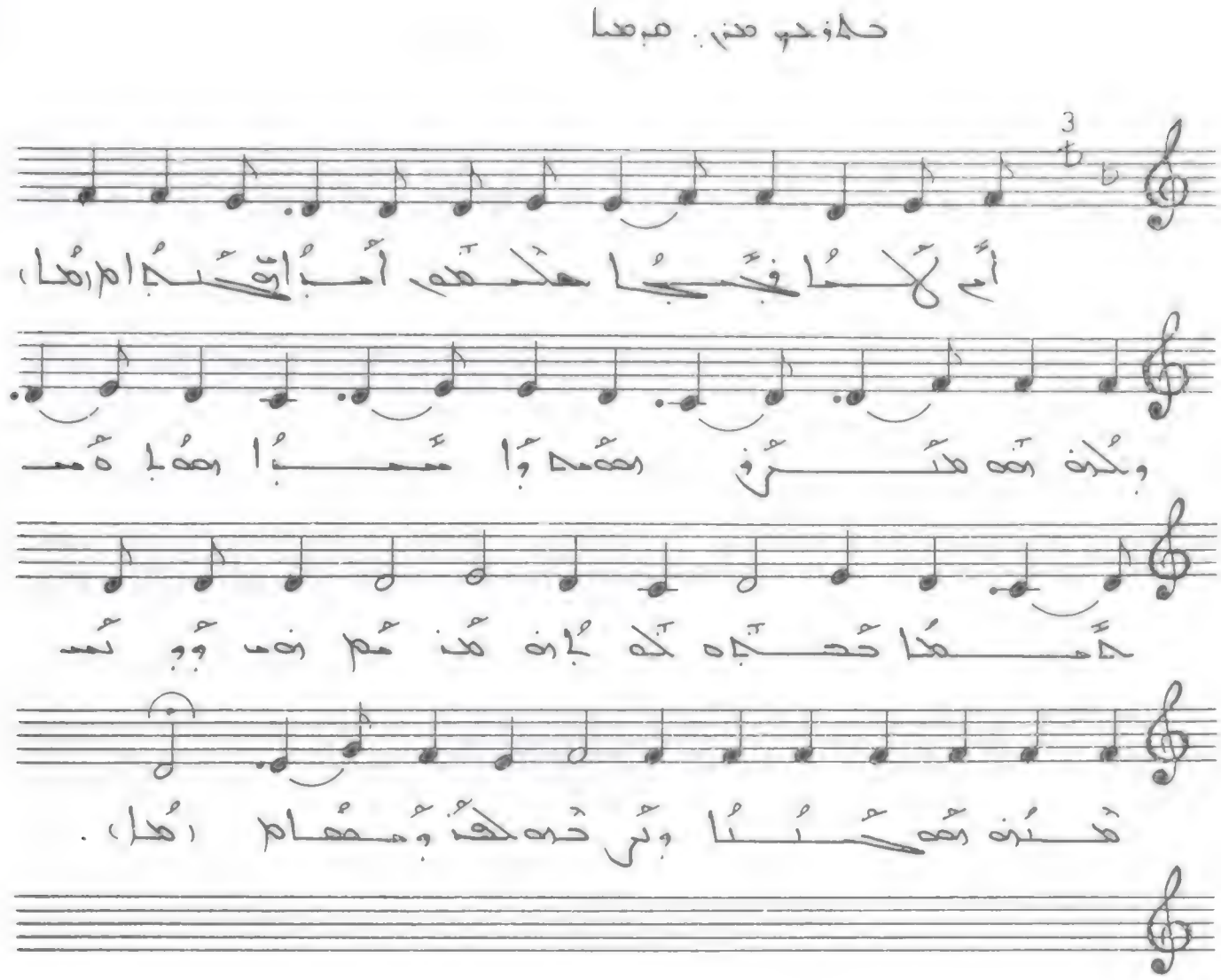

أم لأنا فجبا هكمهم أبراقيدام هلا،
وكذ نه هتر رهمدا عبا رهلا ؤمد
همها حجه كه بذه هذ هم نه ووؤ ثمد
هنذه رهمنا وثر خوهذ ومهام هلا.

أم لأنا فجبا هكمهم أبراقيدا وكذ نه
هتر رهمد. وامبا رهلا ؤمدبعا حجه كه بذه.
هذهم نه ووس هذذ رهمنا وثرخه هذ ومها.

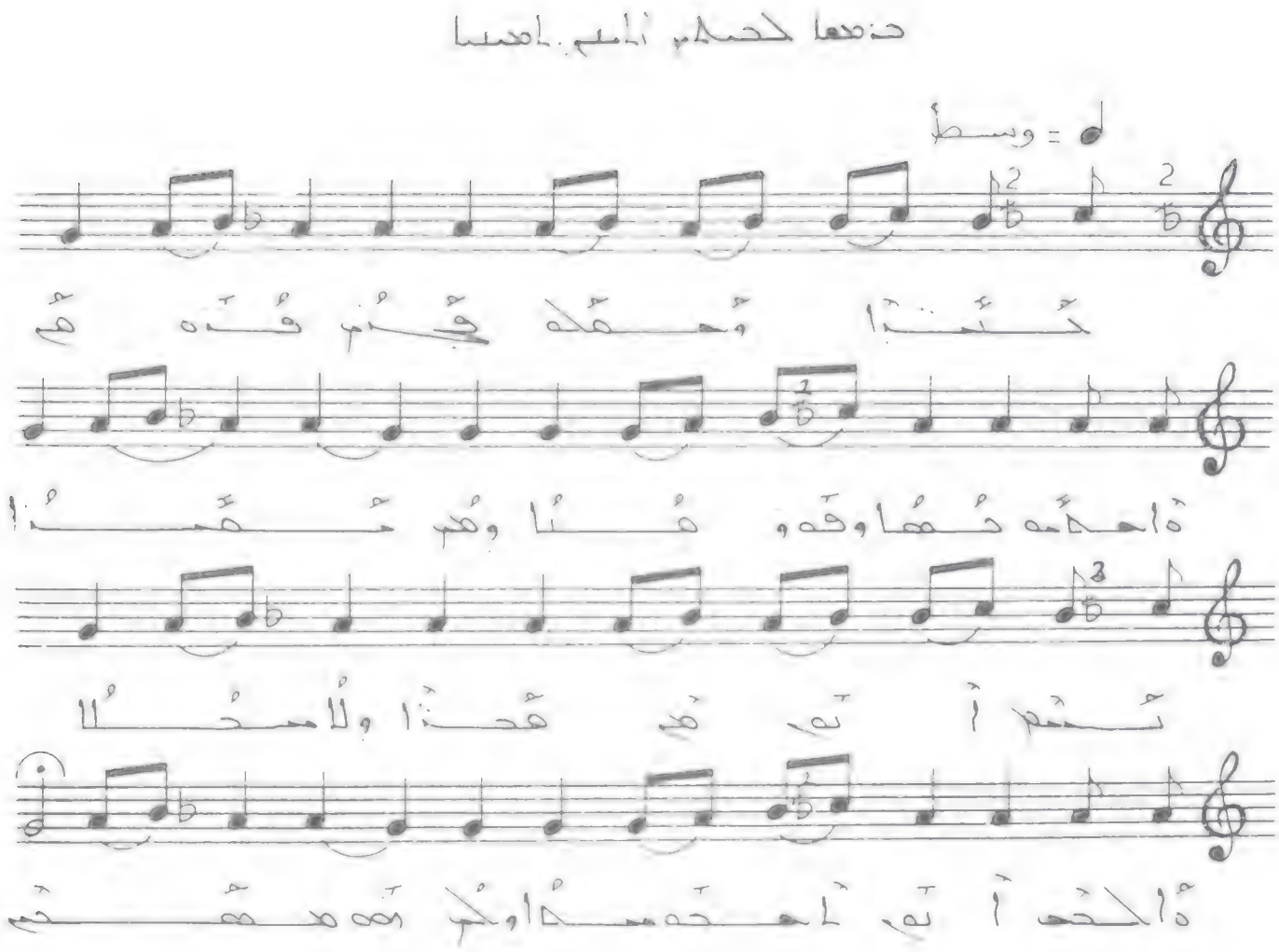

حُنَّنَا وُحَقَّلَه قُجُم قُنَه هُم
ةَاحَكَّمَه حُصَاوقَه، قُنَا وهُم حُمَّنَا
حُسَم أ تَم هُم قَحَنَا ولَا مَحُلَا
ةَالحَف أ تَم اَحَخَمَكَا وكُم اَهَمَقَم

حُنَّنَا وُحَقَّلَه قُجُم قُنَه هُم ةَاحَكَّمَه حُصَا وقَه وهُنَا
وهُم حُمَّنَا حُسَم اتَم هُم قَحَنَا ولَا مَحُلَا ةَالحَف أ تَم
اَحَخَمَكَا وكُم اَهَمَقَم .

دهما لحكم لامع. محسنا

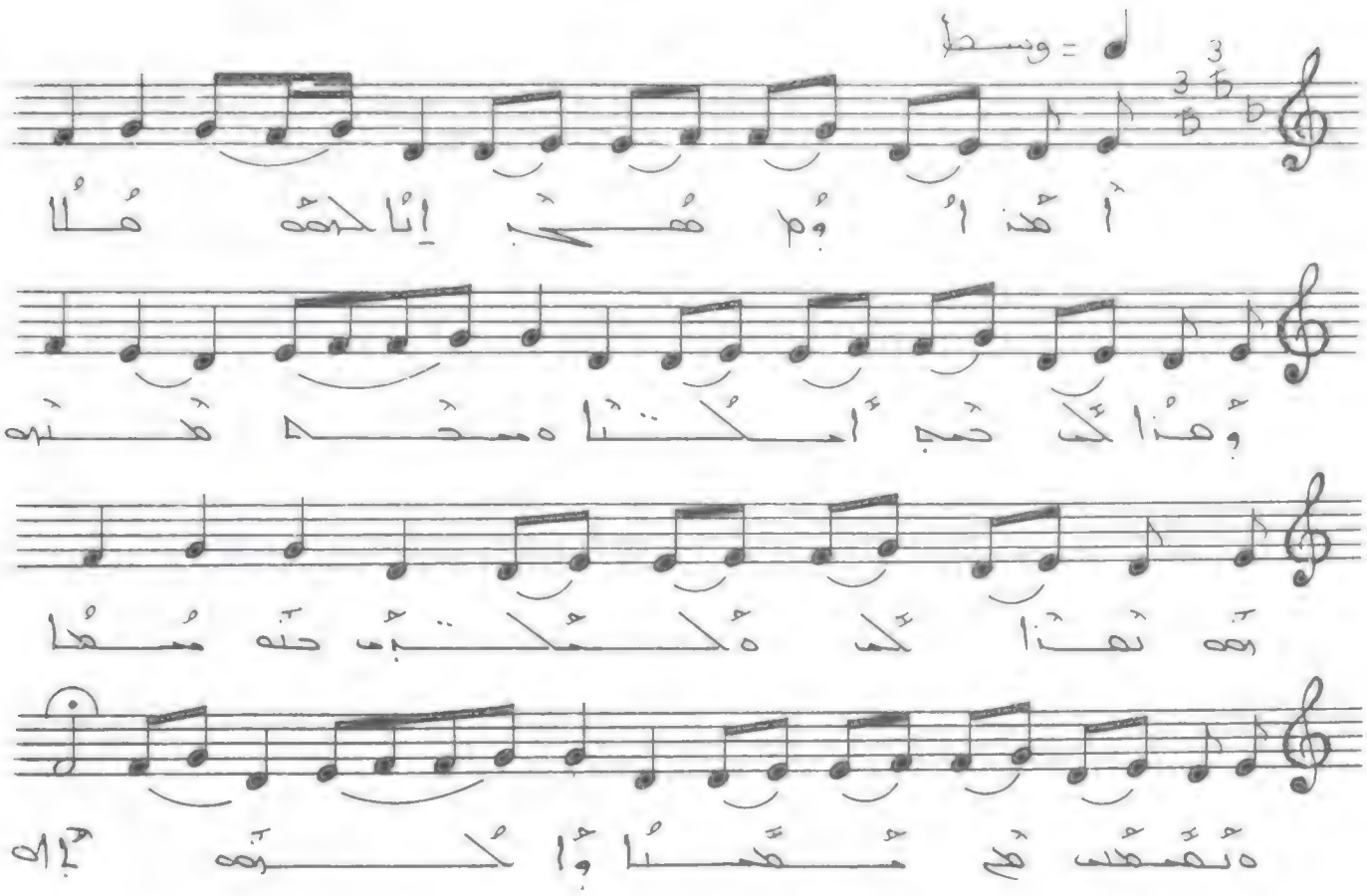

أمن أوم مجب إنا لحقه هلا وهذا لك حمد
أمكنا ه مسحه هذه نهه نهذا لك ه لكتب
حنه مسحا . ه نصعب هم محسنا ولكهه أره .

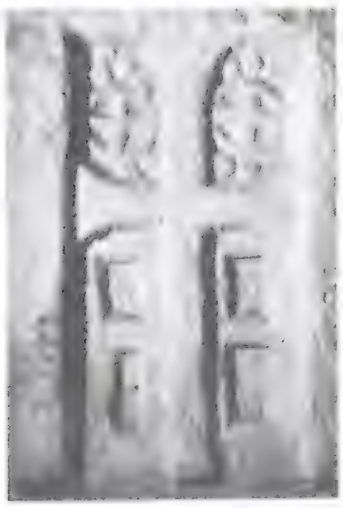

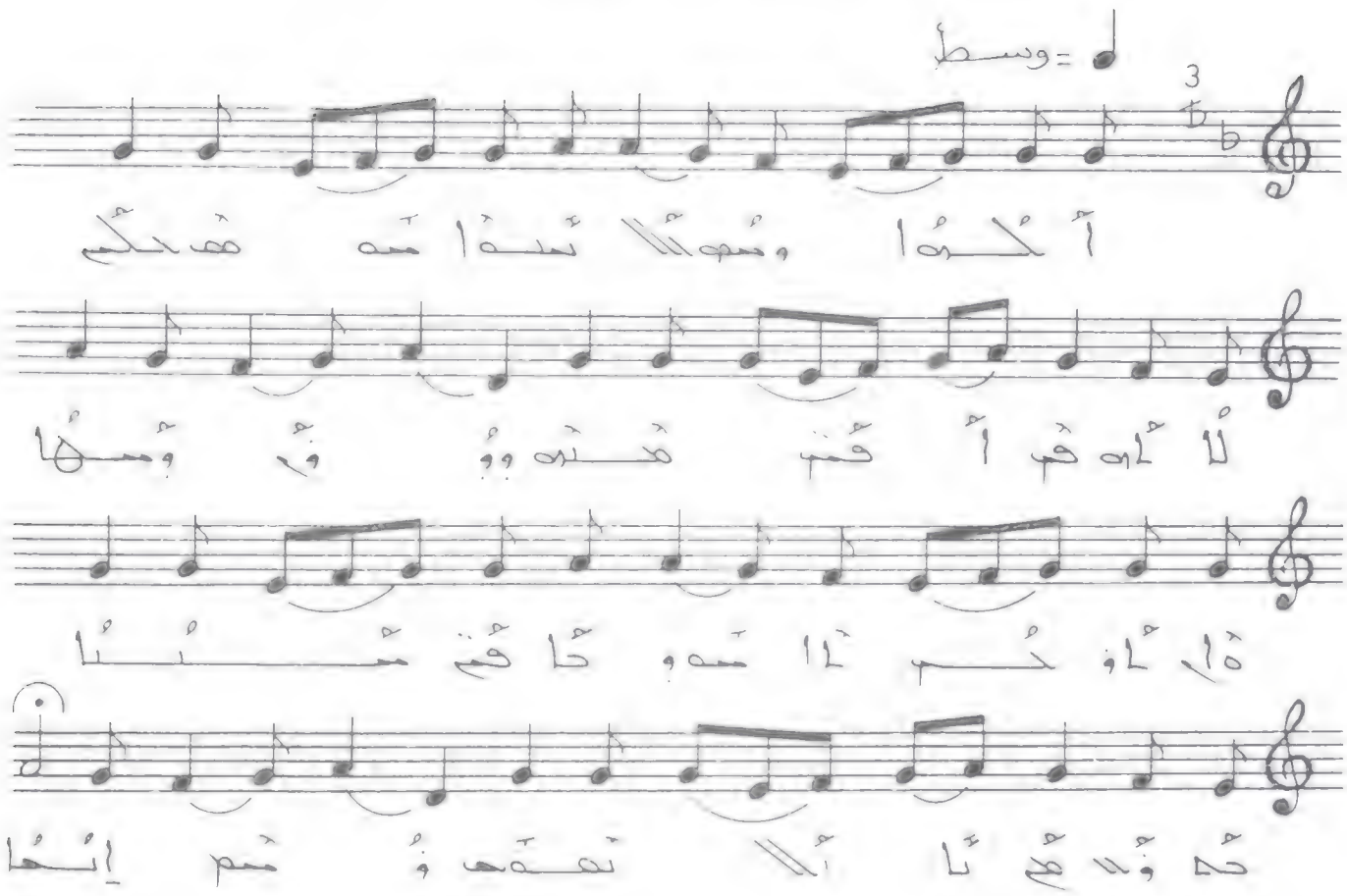

كلوا ومنه كلا تمدوا منه هكذا . لا أدري أقنم
هذه ووقوا وسها . قال لوكم لا منه وكافتم
مثلنا حلوا لكم لا تلا نعدوه ومنم إنها .

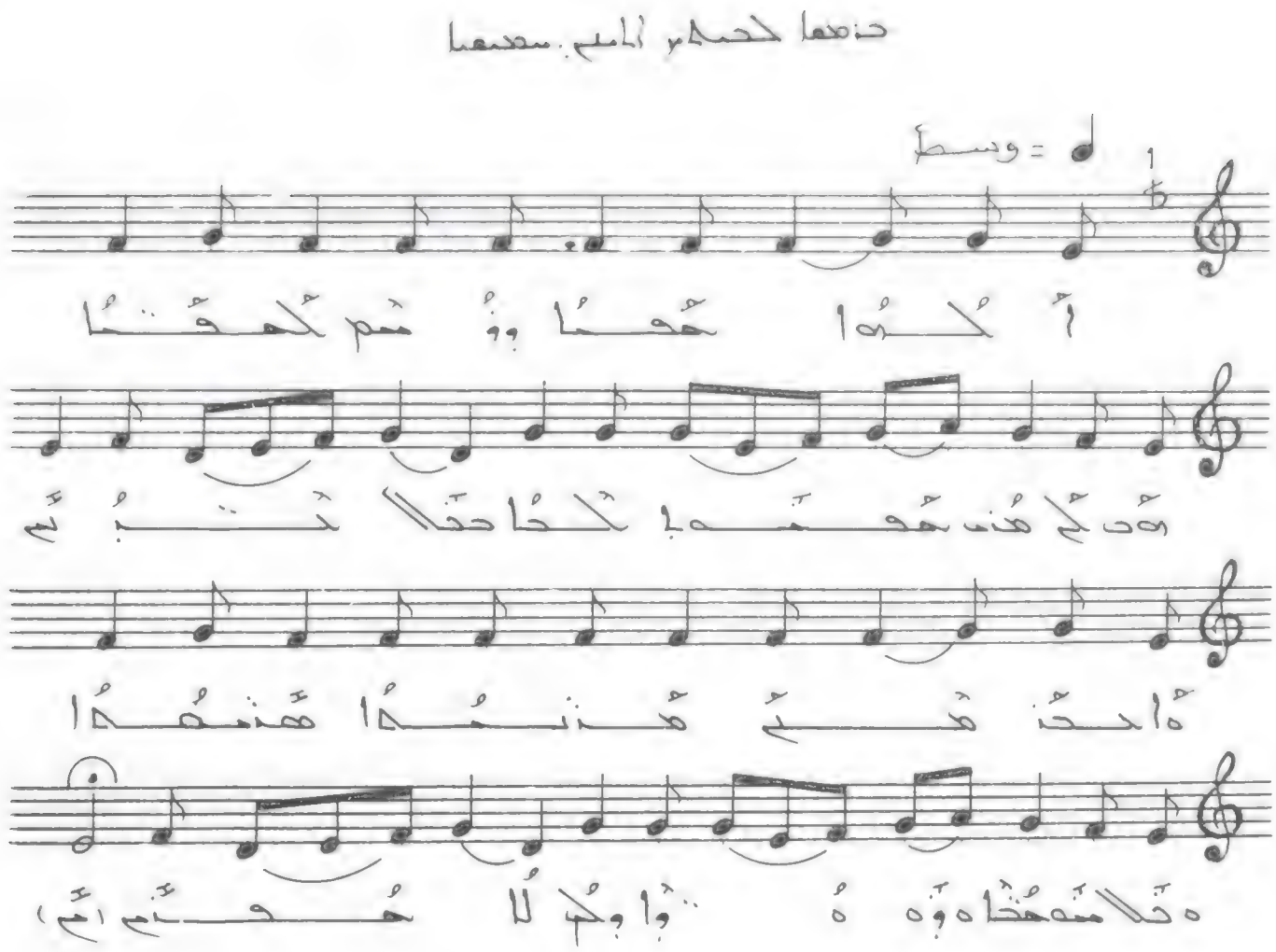

ܟܠܗܘܢ ܚܕܝܢ ܠܡܪܝ. ܡܫܝܚܐ

ܟܠܗܘܢ ܚܕܝܢ ܘܢܣܡ ܟܚܕܐ ܗܘܐ ܠܟ ܡܢ ܚܢܢܐ
ܠܚܝܐ ܕܠܐ ܡܬܪܝ. ܐܝܟܐ ܡܢܝܢ ܡܢܢܢܐ ܗܢܢܐ
ܡܫܝܚܐ ܕܠܐ ܡܬܪܝ ܘܢܣܡ ܟܚܕܐ ܗܘܐ ܠܟ ܡܢ ܚܢܢܐ
ܠܚܝܐ ܕܠܐ ܡܬܪܝ.

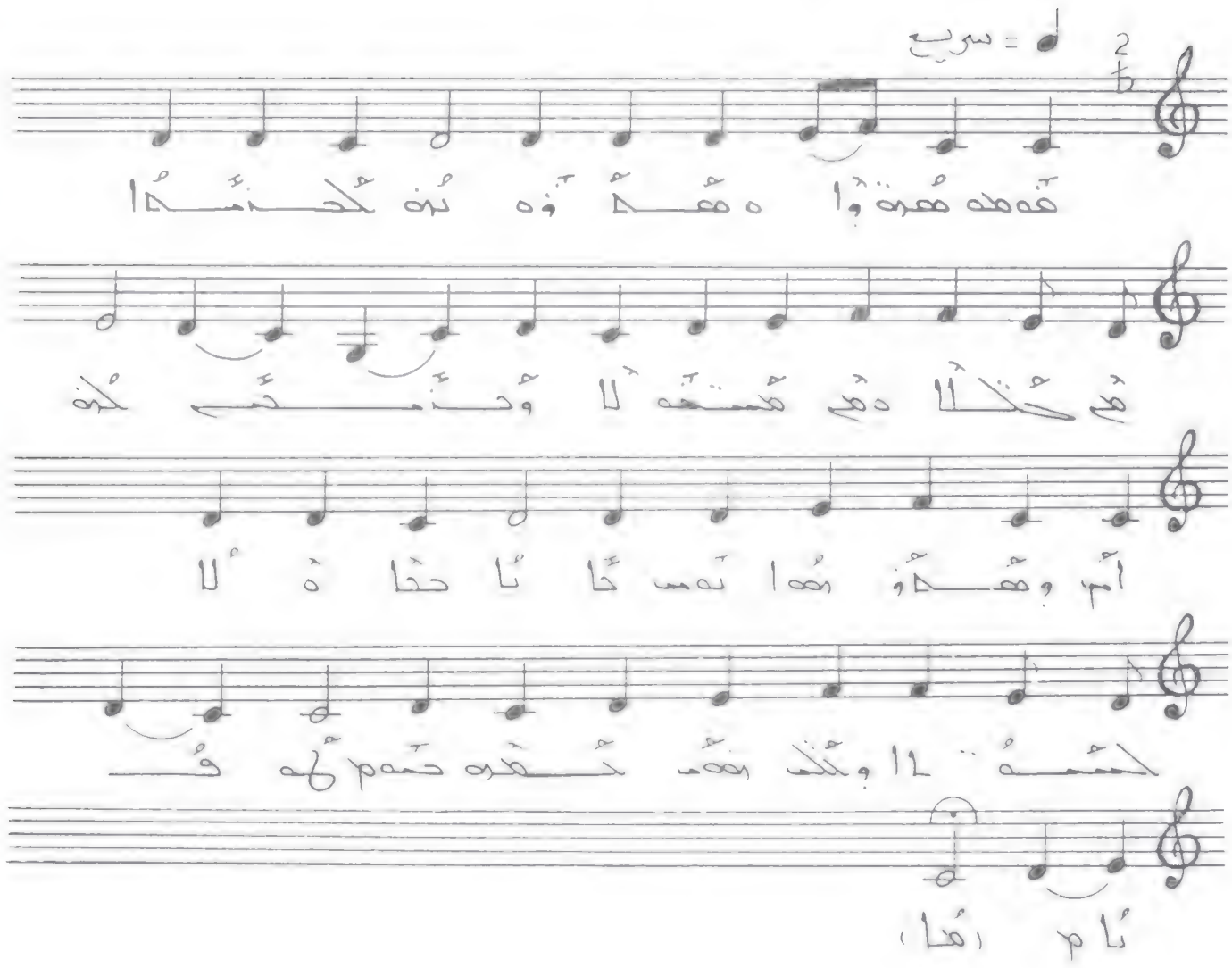

هومي هومنوا ه هكاذه نه كحنكا هم كيلا ه هم
مسهنلا وذمجم كنه . أم وهكاذ هوا ثه مس حانا
حناه لا كشنوبا وكليه هنه كهكه خنوم كه هنا .

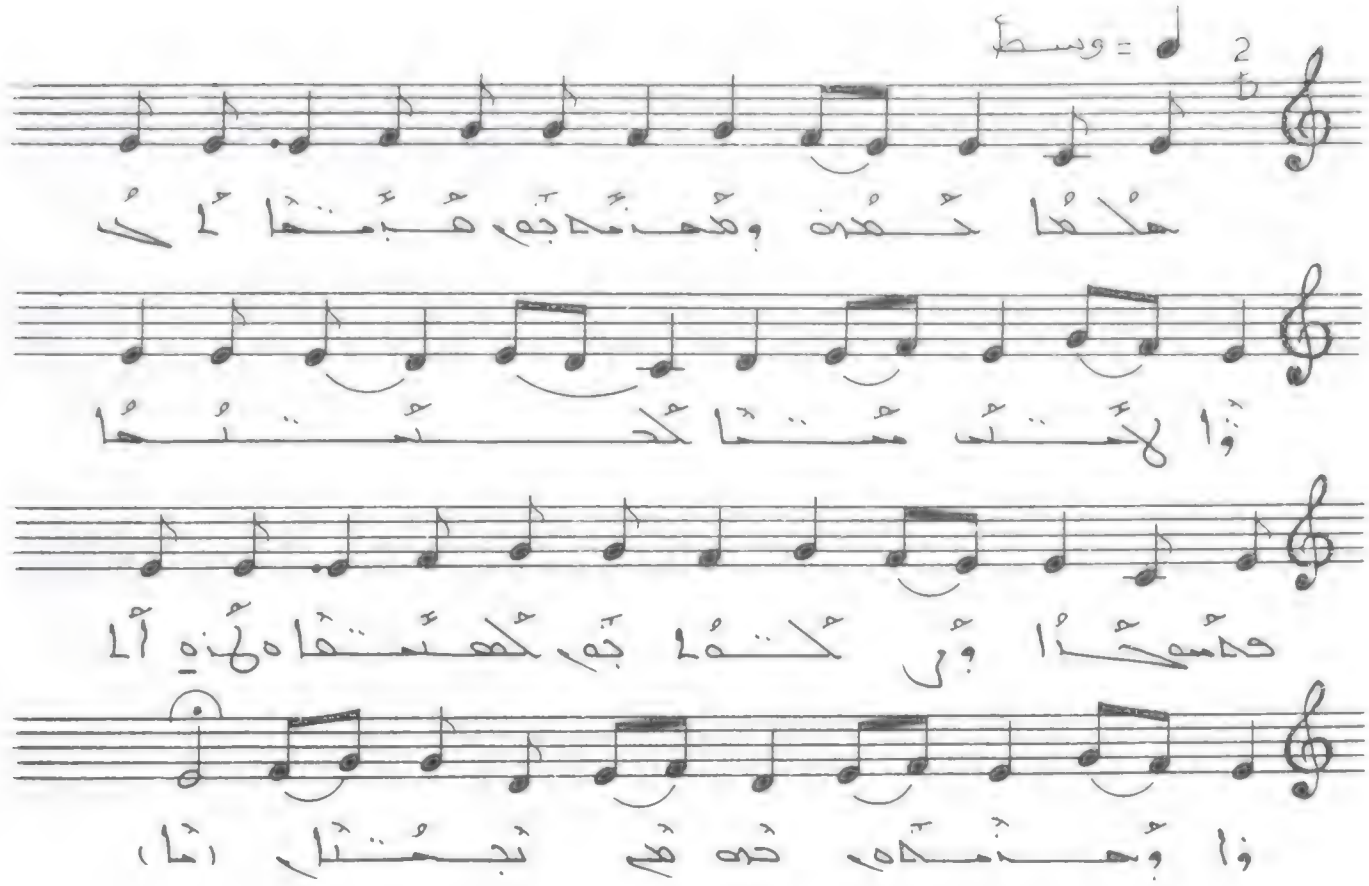

ܡܠܟܐ ܕܡܫܝܚܐ ܕܐܝܬܘܗܝ ܠܡܠܟܘܬܐ ܕܫܡܝܐ ܘܠܐܪܥܐ ܕܢܩܘܡ ܡܠܟܘܬܗ ܕܫܡܝܐ ܒܟܠ ܥܡܡܐ ܘܫܠܛܢܗ ܕܠܥܠܡ ܕܥܠܡܝܢ ܗܘ ܕܠܐ ܢܥܒܪ ܘܡܠܟܘܬܗ ܕܠܐ ܢܬܚܒܠ ܐܡܝܢ ܘܐܡܝܢ ܗܠܝܠܘܝܐ ܗܠܝܠܘܝܐ ܗܠܝܠܘܝܐ

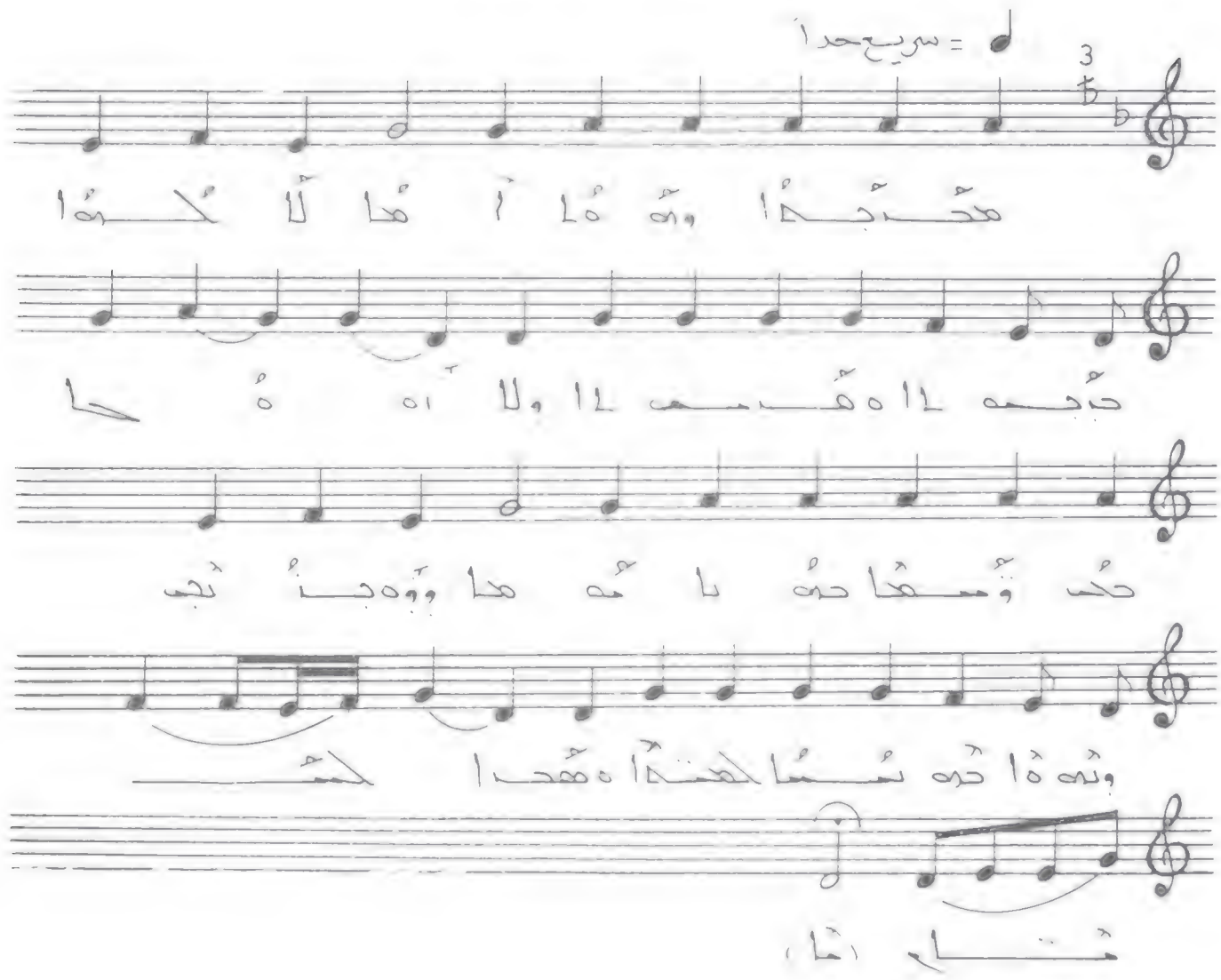

ܡܚܕܝܢܐ ܘܗܘܝܢ ܐܝܟܐ ܠܠܟܘܢ ܟܠܗܘܢ ܕܥܡܗ
ܕܐܠܗܐ ܡܫܝܚܐ ܘܠܐ ܐܝܬ ܗܘ ܡܫܬܘܬܦܘܬܐ ܕܒܝܢ
ܬܪܝܢ ܐܘ ܬܠܬܐ ܡܬܟܢܫܝܢ ܒܫܡܗ ܕܡܫܝܚܐ .

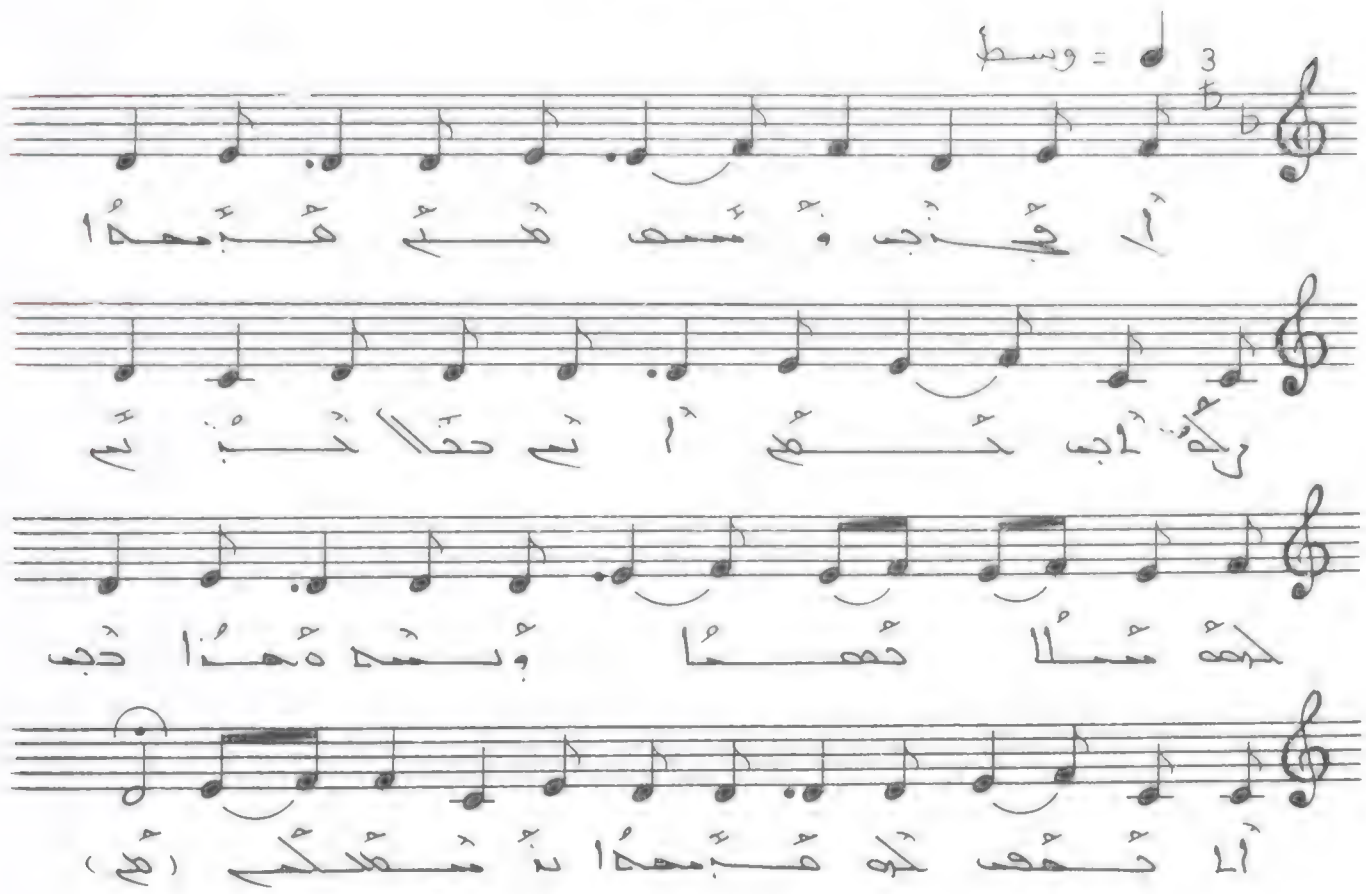

أَا قُجْزَبِ وُسَّص مْدُمْ قُبَّمهَا . رِكَّاَبِ كُمْ أَسَم
خَلَاكَبَّتْ . لَحْضُ مْسَلَا خُصَمَا وُسَّه هُـــاَّجَب
أَا خُصَّص لَه قُبَّمهَا نْمَعْلَكُمْ .

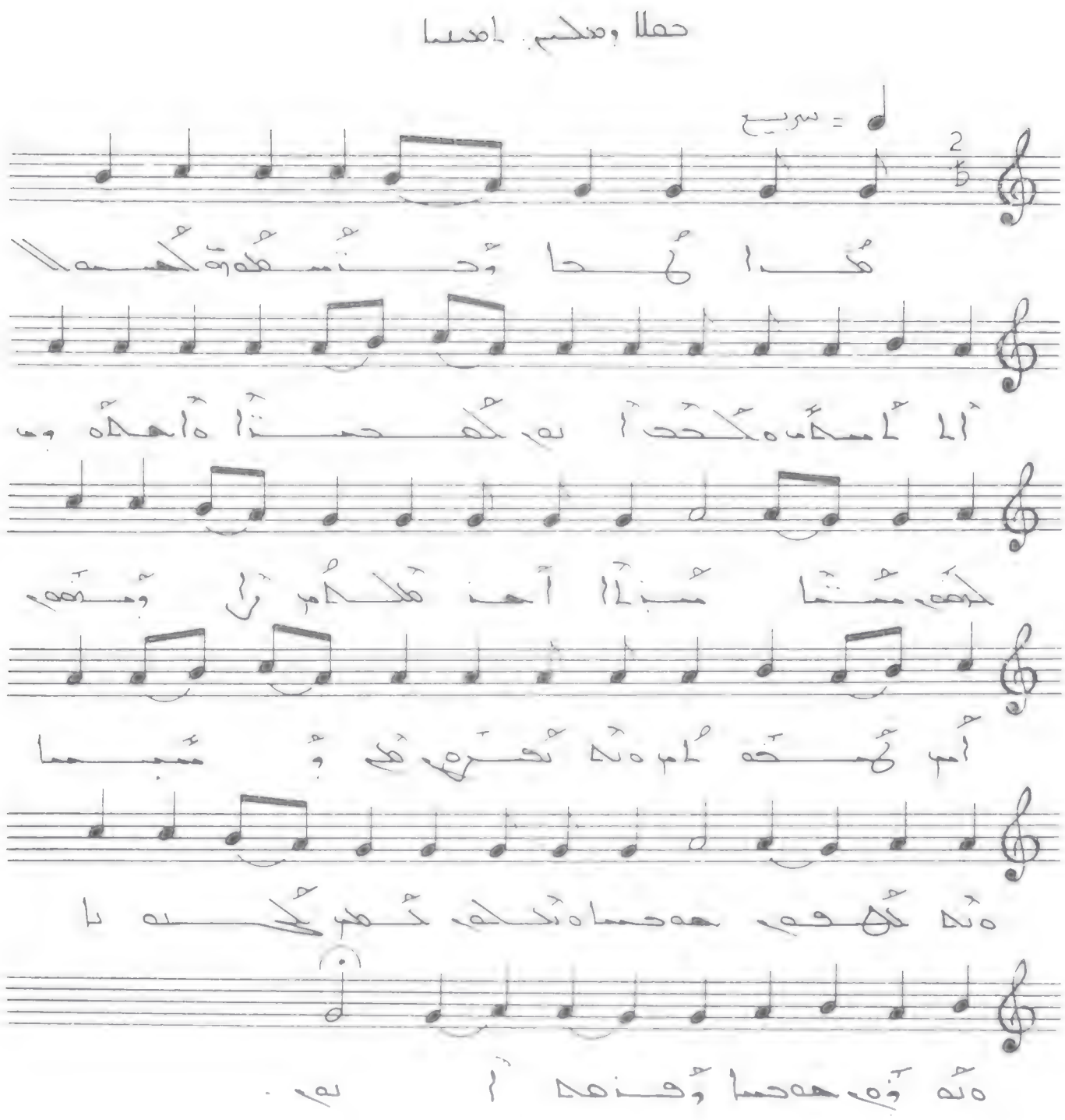

مُذا لُحا وُحتمعُدوم لُحمه الا ألمعُدمه لُحف
أم لُحمتا ةاهدُوب لُحم مُتا مُبتلا أُحذ
مُلُحم رأوُمحم أم لُمحُلم ه تلاتُرم مُح
وُمُجما ه تلا تُهُم هدحما ه تُحلم تُهُم
لُحمه ا ه تُوُم هدحما وُحذُه أم .

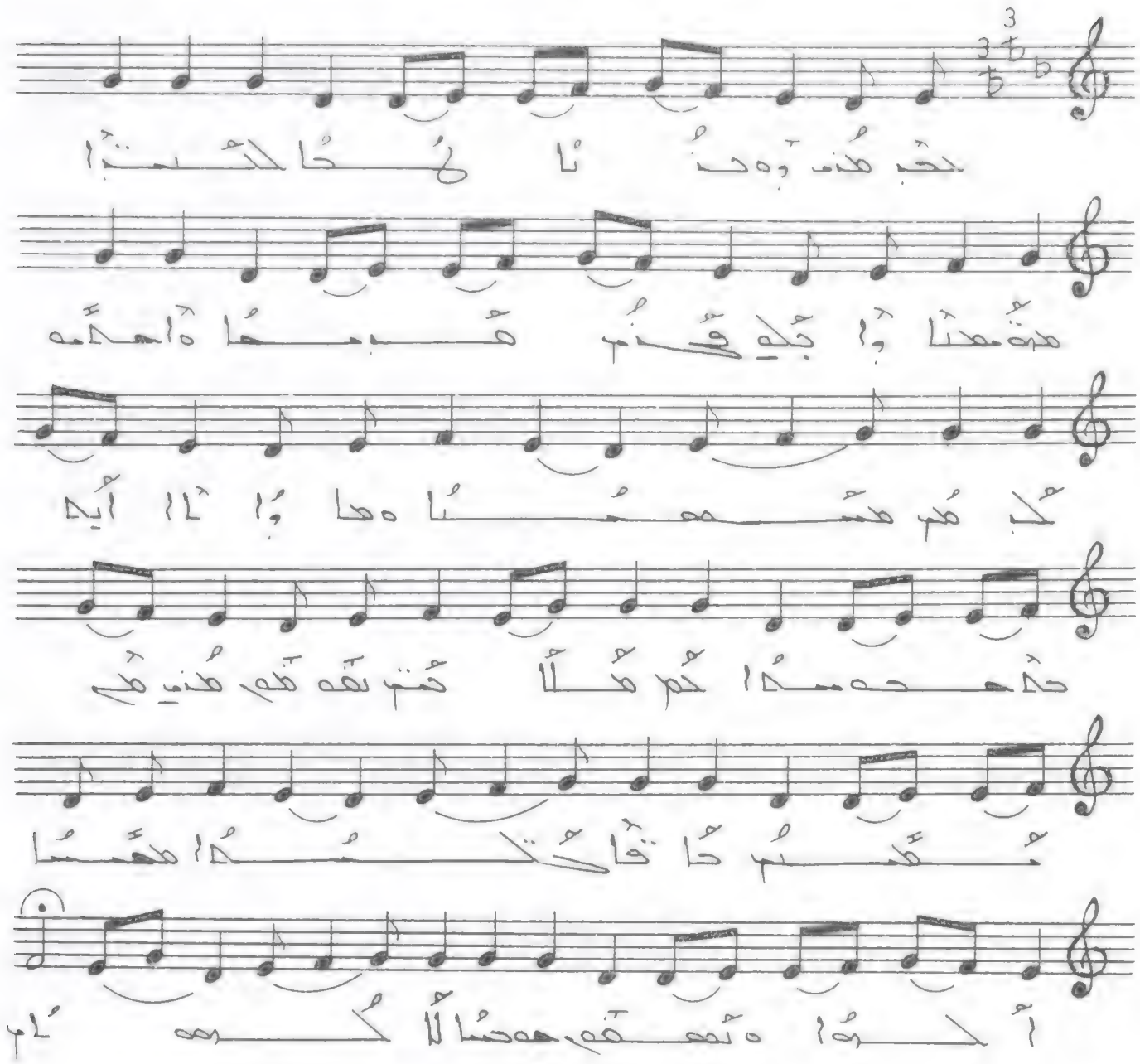

حجب هذه وحدنا هنا الشبة
وابله حزن هبما واحده لأهم مسمعنا
وما والا أيه حمحمدا ثم هلا بتم نهمهم
هذي هم معنب خاقا كتمنا مهمسا أكرها
ونهمهم همحسا للكرهم .

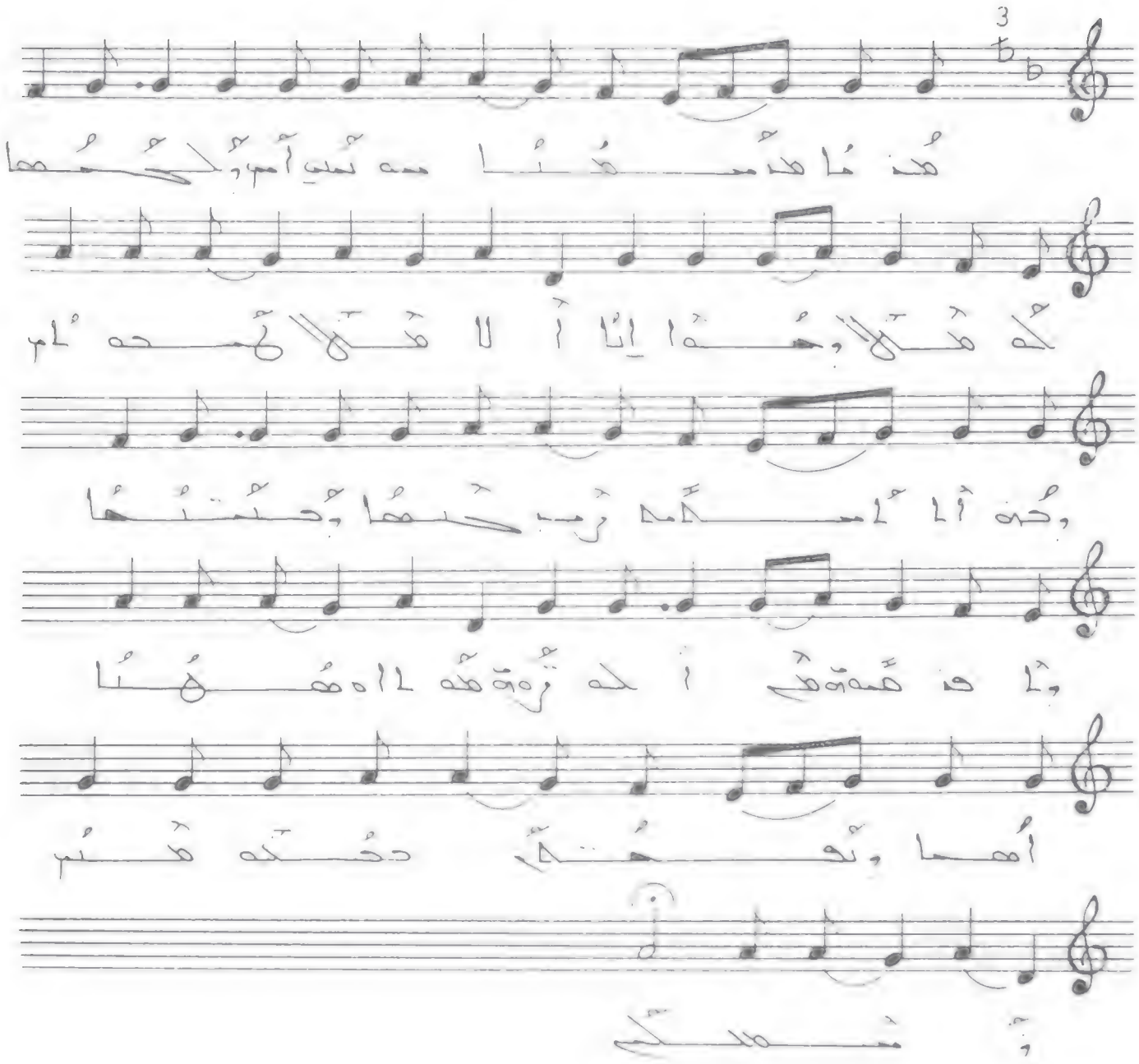

مُذ ما مذ مُذ ما مذ مُذ أم وُلِدُها
وحدها إنا ألا ملاك محمد أم
وحده ألا أمه ربها وحبتها
وإذ هدهده في الحوزه
مُهلا ه مُهنا أمها وتحتها حكته هنم
وتمسكم .

حقلا وهكم: سعيما

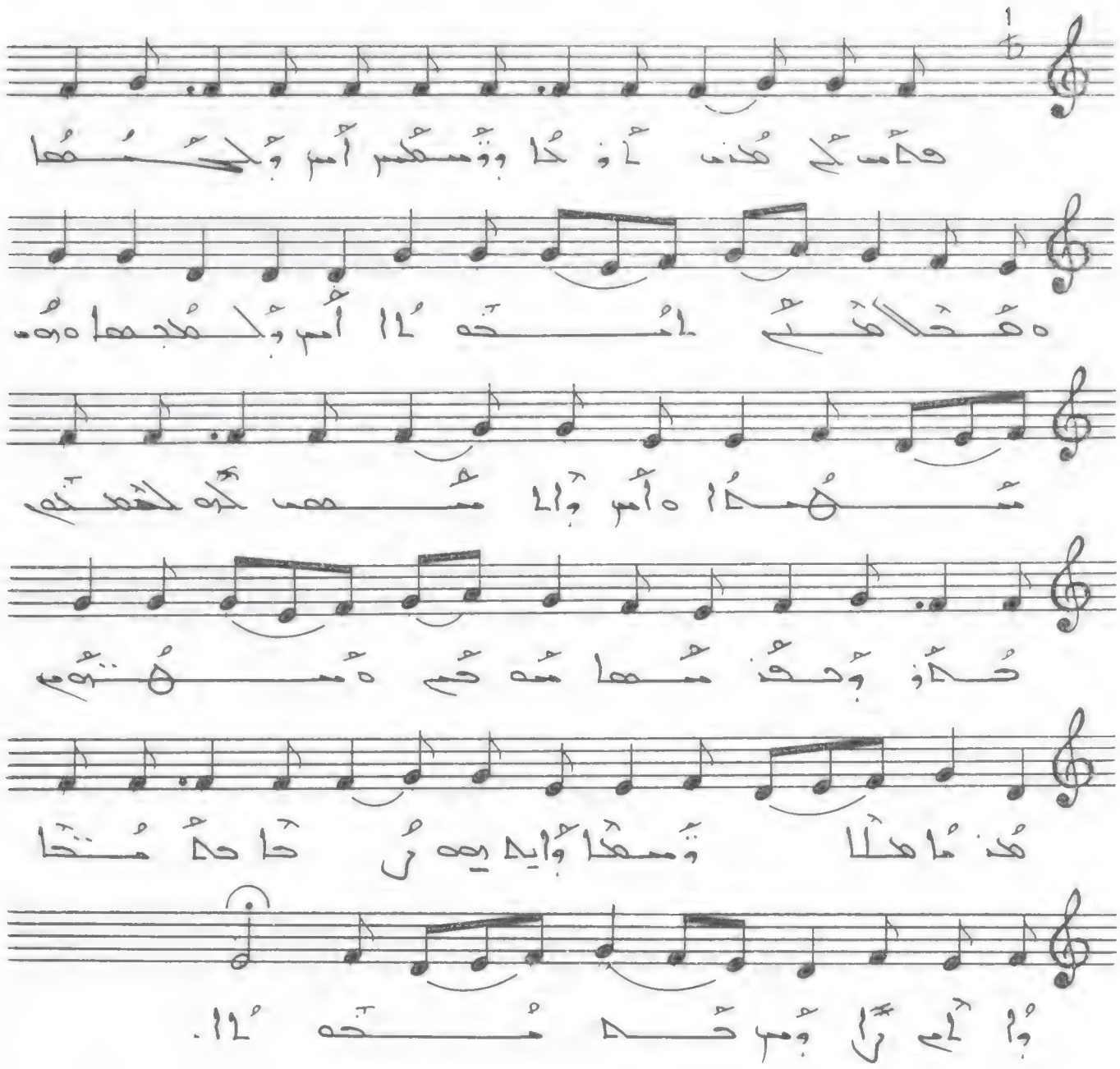

حمس كى هذ ازحا وتمعم أم وكحمها محلا
حتى امحلا أم وكمجما ه هم سهمدا ه أم
والمسم كه لحمتى حذو وحف مما متحم
ممهتم هذما ملا تمعما وايد يهم رحا حمحا
والمى راوم حمحلا .

حقلا وعكس: وحدا

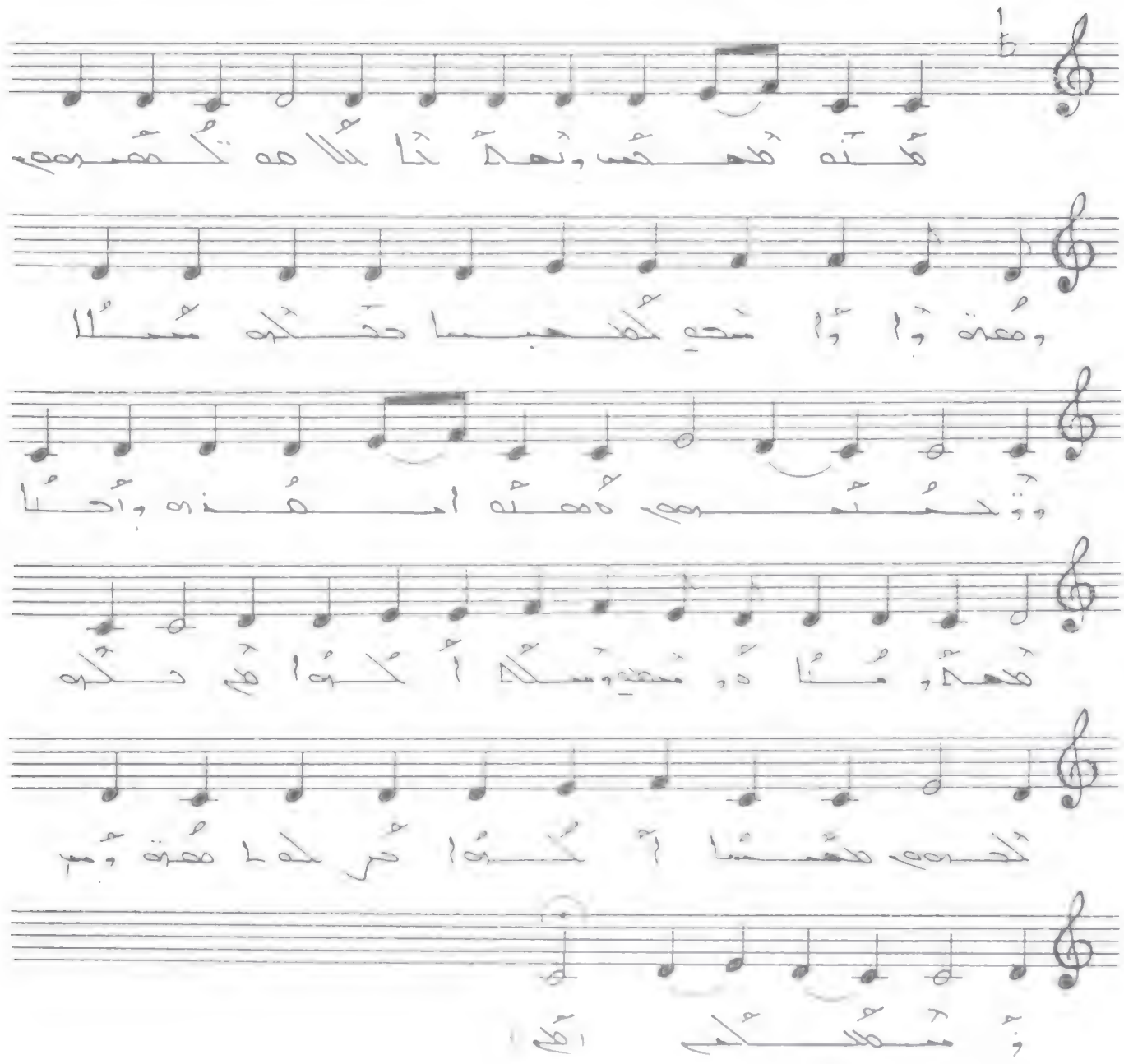

هذه هعهس وتعدّدا ثلاه تكهمهم وهنةوا
وامتحِ كلهبسا حتكه هسلا وتحسّرهم ههله
امهذه وادنا هعدّومنا ه وهعدِ وهكلا ألكوا
هم هكه لحهم هعهسا ألكوا حرلحا هنةوم
وهمكلكم .

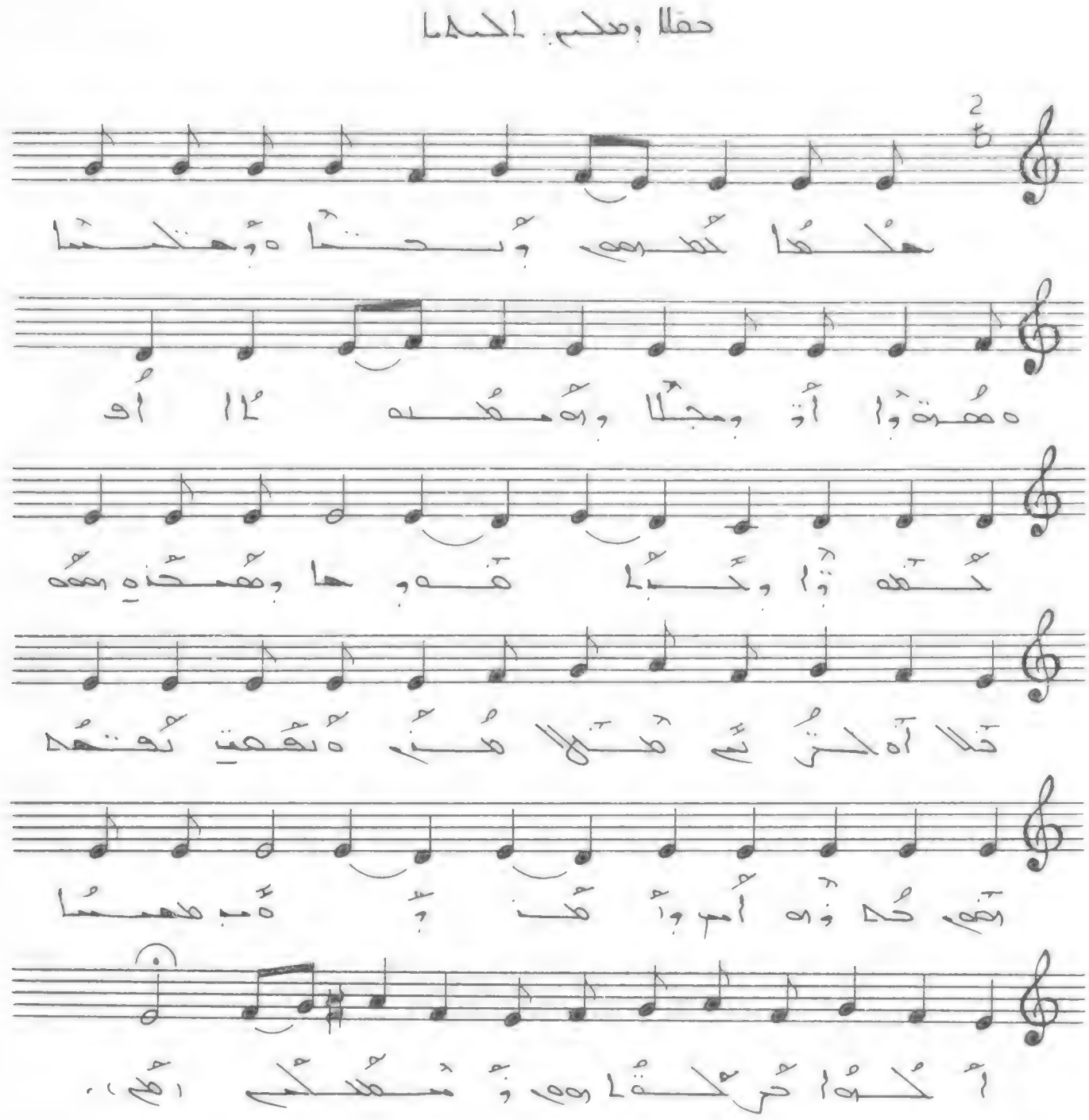

حلمًا تحمي وبحثًا وحكمًا هذوا
أوجلا وهمدلا أف تحدوا وجبا هوها وهمذه
همه تلا اهلتي تلا هذا هقهت تحتهم
حاوزه أمر واهذ وهب هممسا أكدوا حركة لهم
وهمكلم .

حقلا ومكتبي. اوسا

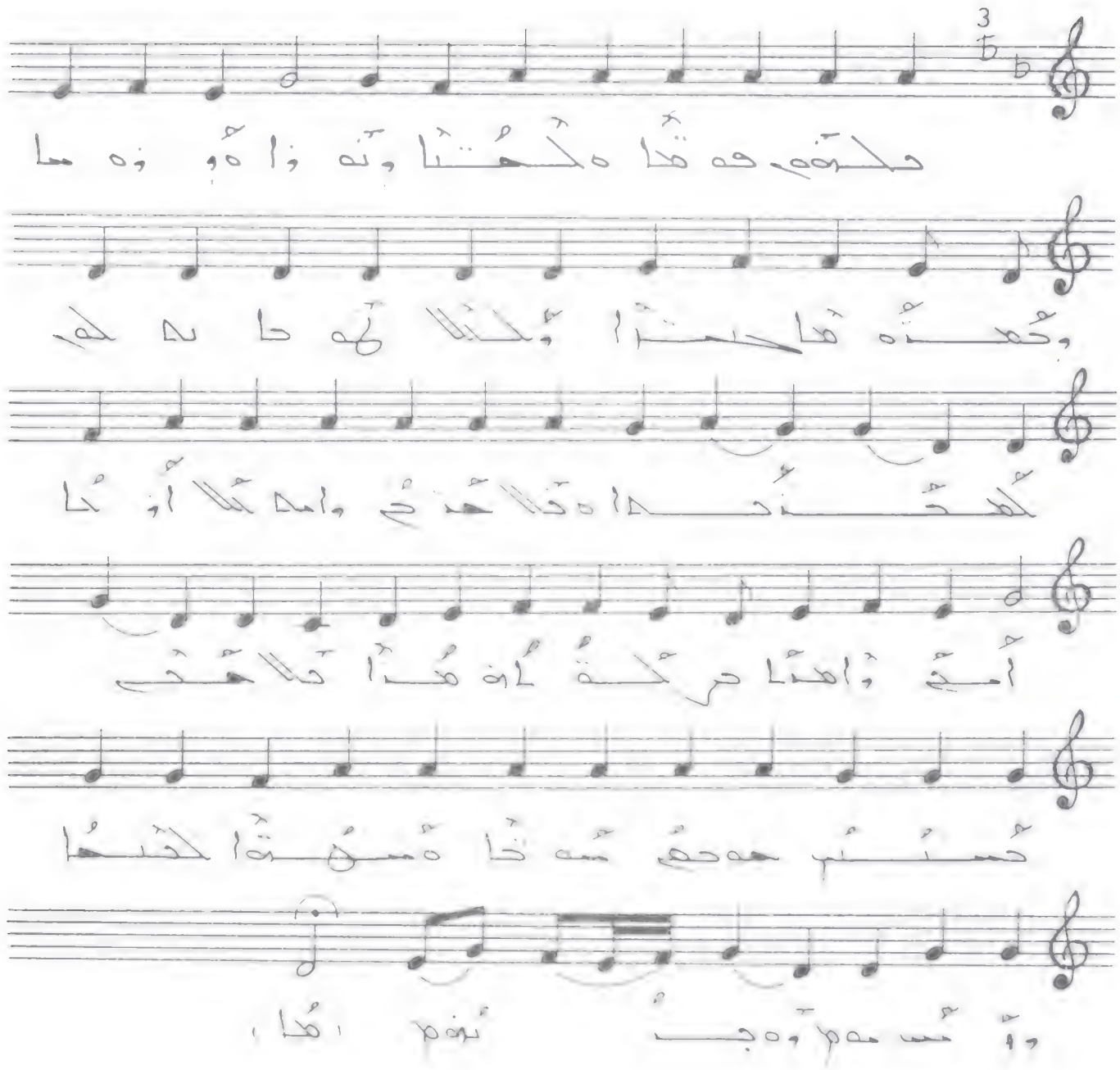

دلهي حوقدا ه كحتا وتوا ه وه وسا وحمدهما
جسترا وكتلا لهوا تدلهي كهحذجدا ه دلا
حتي وامد تلا أوحا أمحي وامدا حركهاه هذا
تلاحتي حسنس حوحمي سمدا ه مهتوا لحتها
وأمحس مهم وه جنته .

حقلا وعكسم. مبعا

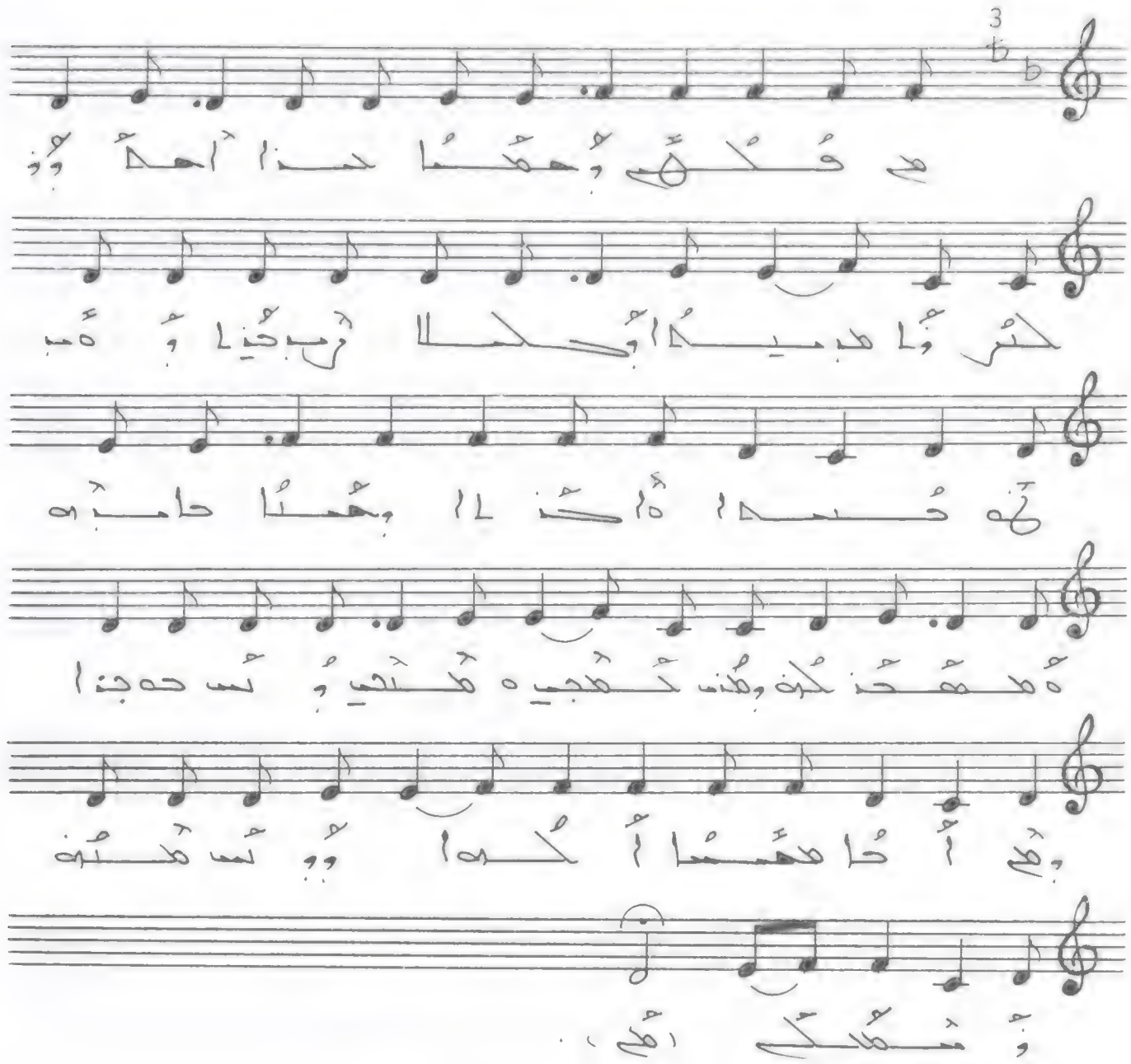

مح قُلهم وحمُما حذا أحدُوُ كثرُوا مبيدُا
وُحلا وب حُنا وُمب هوحُمدا ولَذا وحمُا
حَابه ومهمحذ كُنه ومُذب حُمجيه مهتجي وُسب
حوجذا ومح أحُا مهمُما أكُهوا وُوسب هتُنه
وُمهكُك .

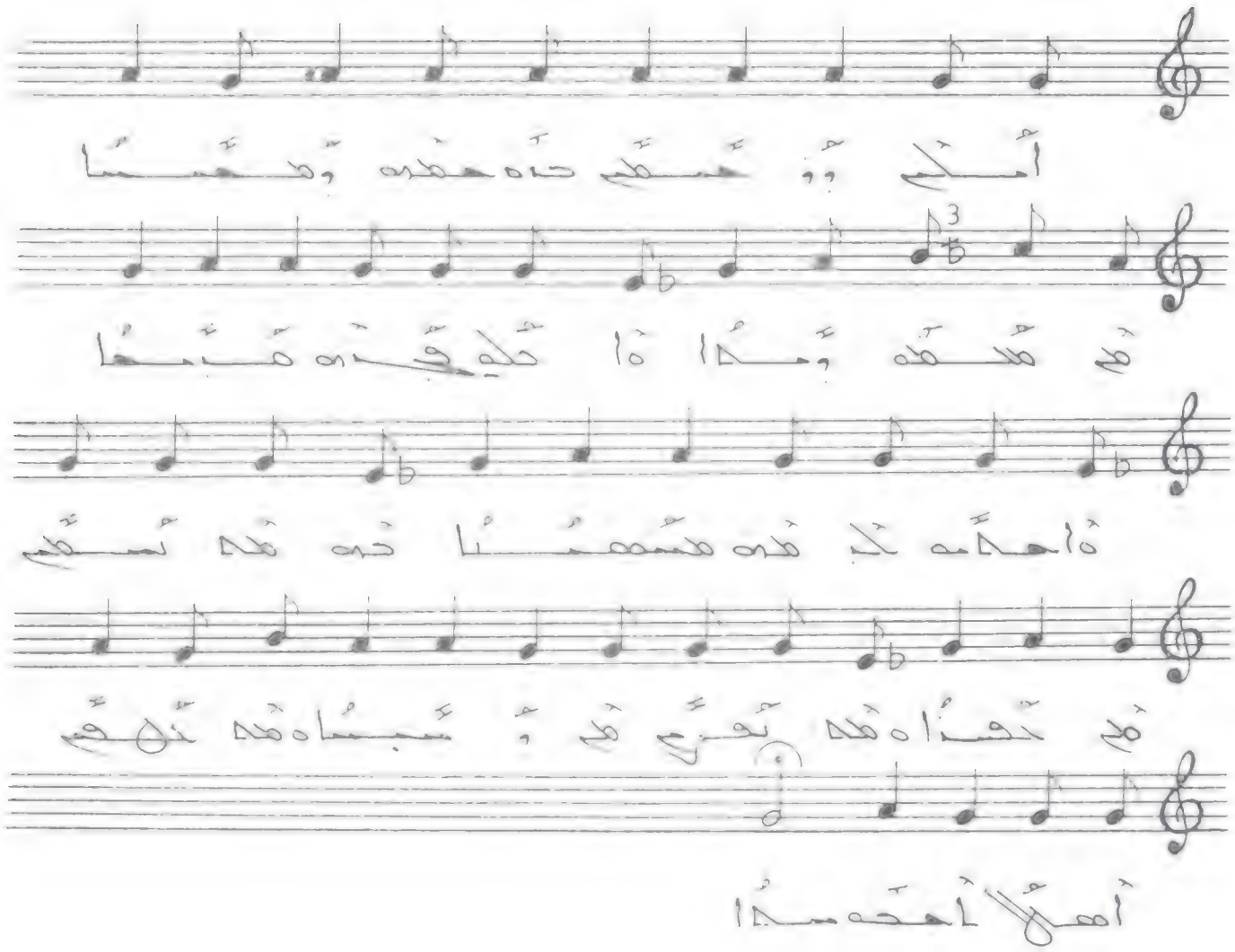

أهلاً أحمد

أهلاً وسهلاً حبيبنا محمد محمد وما
تابلي في زه قبيها واحلامه كدمه مشمشا حمره
محمد تسعيد محمد خذا ومحمد تقريب محمد وميسا
ومحمد تحضير أهلاً أحمد.

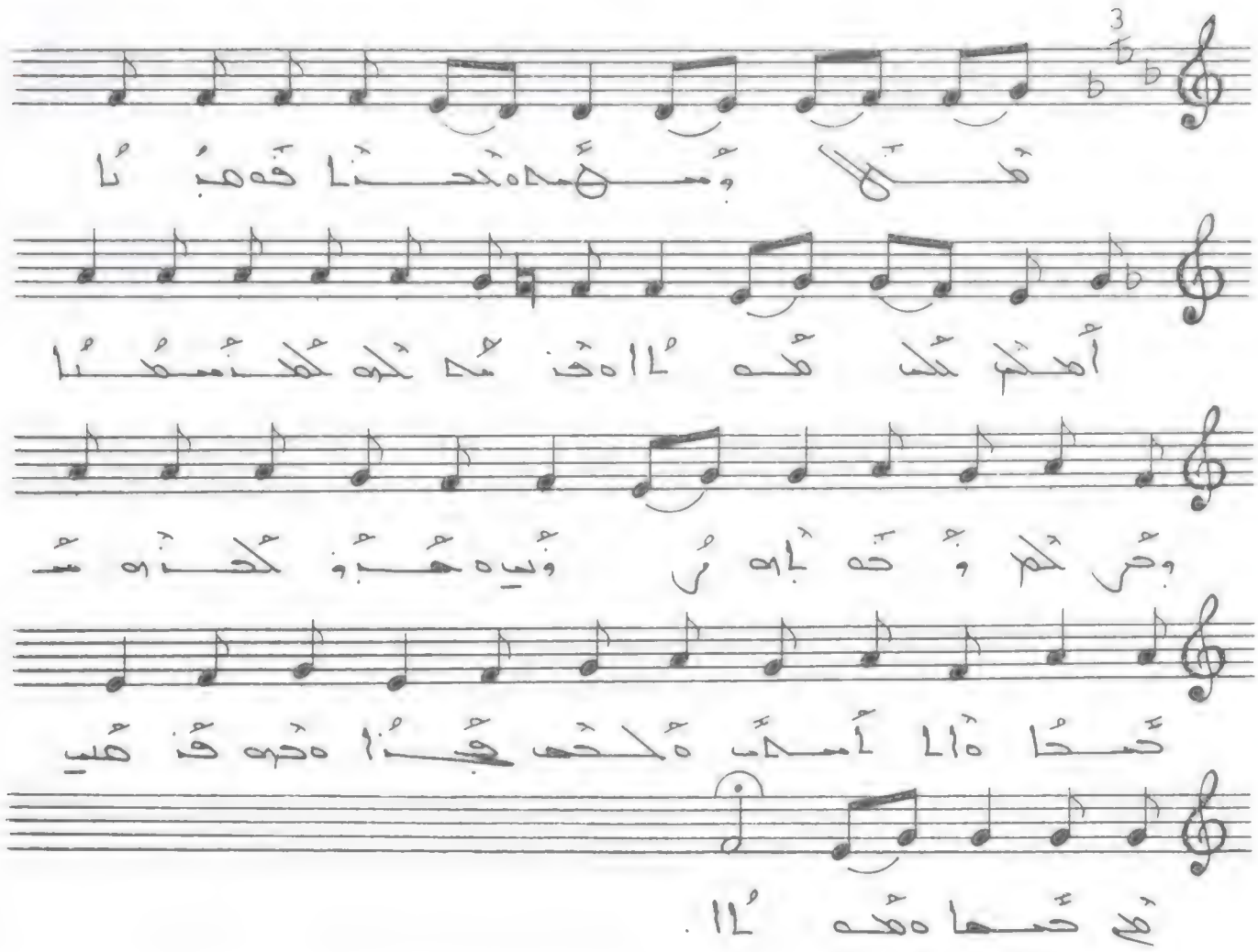

ܡܠܐ ܕܡܫܝܚܐ ܕܗܘܐ . ܐܡܪ ܠܟ ܡܪܝܐ
ܕܥܠܡܐ ܠܟ ܠܥܠܡܐ ܘܥܠܡ ܕܥܠܡܐ ܪܘܡܐ
ܕܚܝܐ ܠܟ ܠܚܝܐ ܕܚܝ ܠܥܠܡ ܥܠܡܐ .
ܗܠܝܢ ܡܠܐ ܕܡܫܝܚܐ ܕܗܘܐ ܕܢܬܟܪܙ ܒܗ ܩܠܝ
ܕܢܬܟܪܙ ܒܗ ܩܠܝ ܕܢܬܟܪܙ ܒܗ ܩܠܝ .

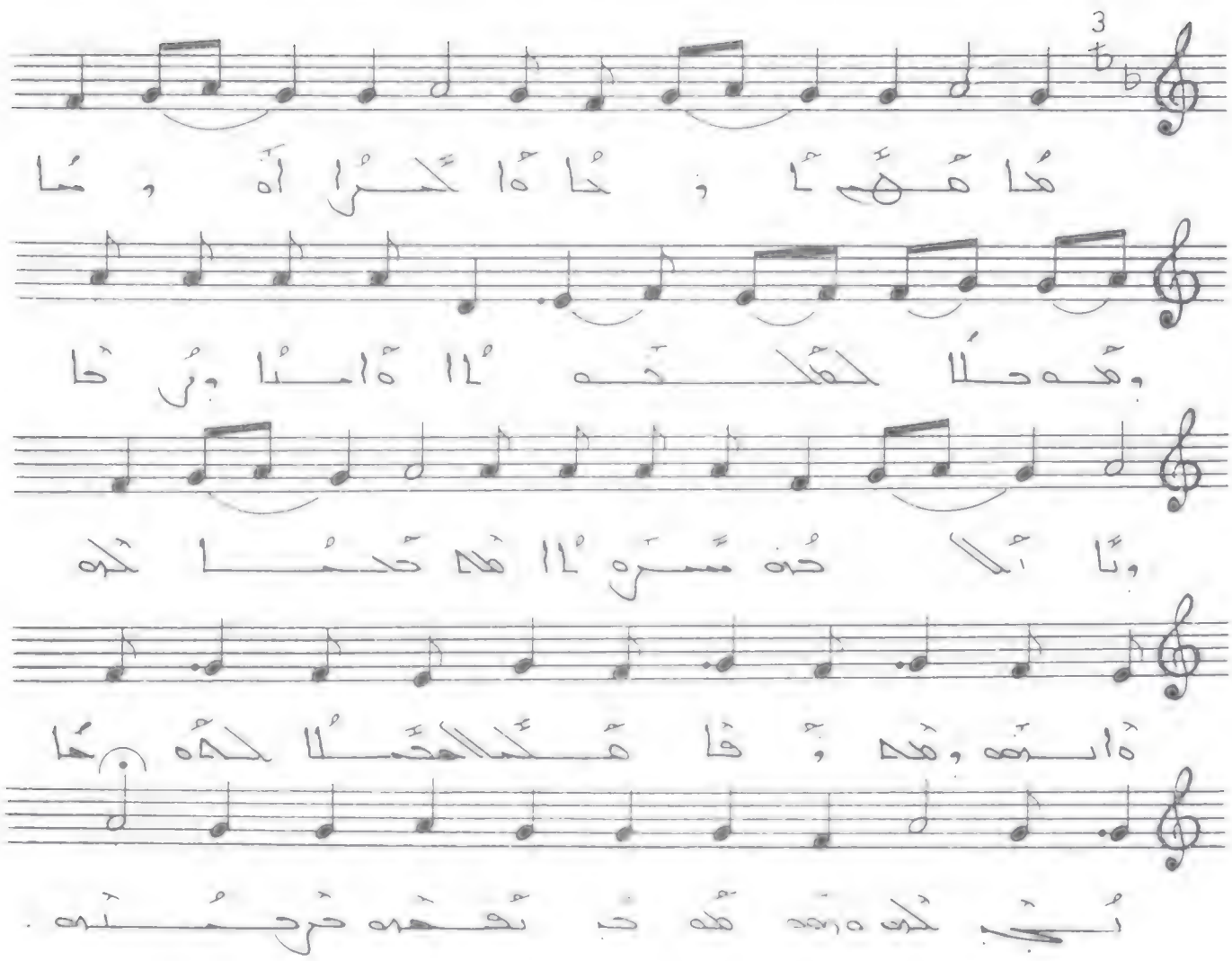

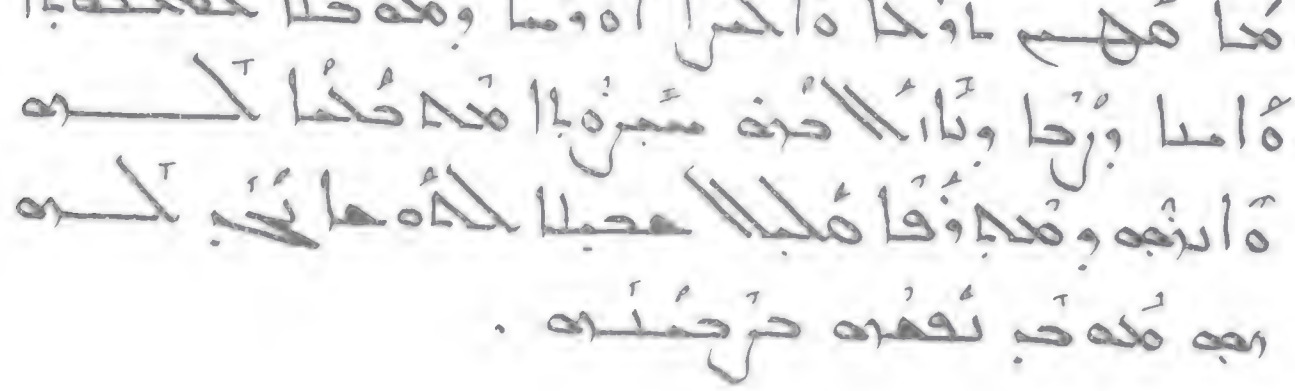

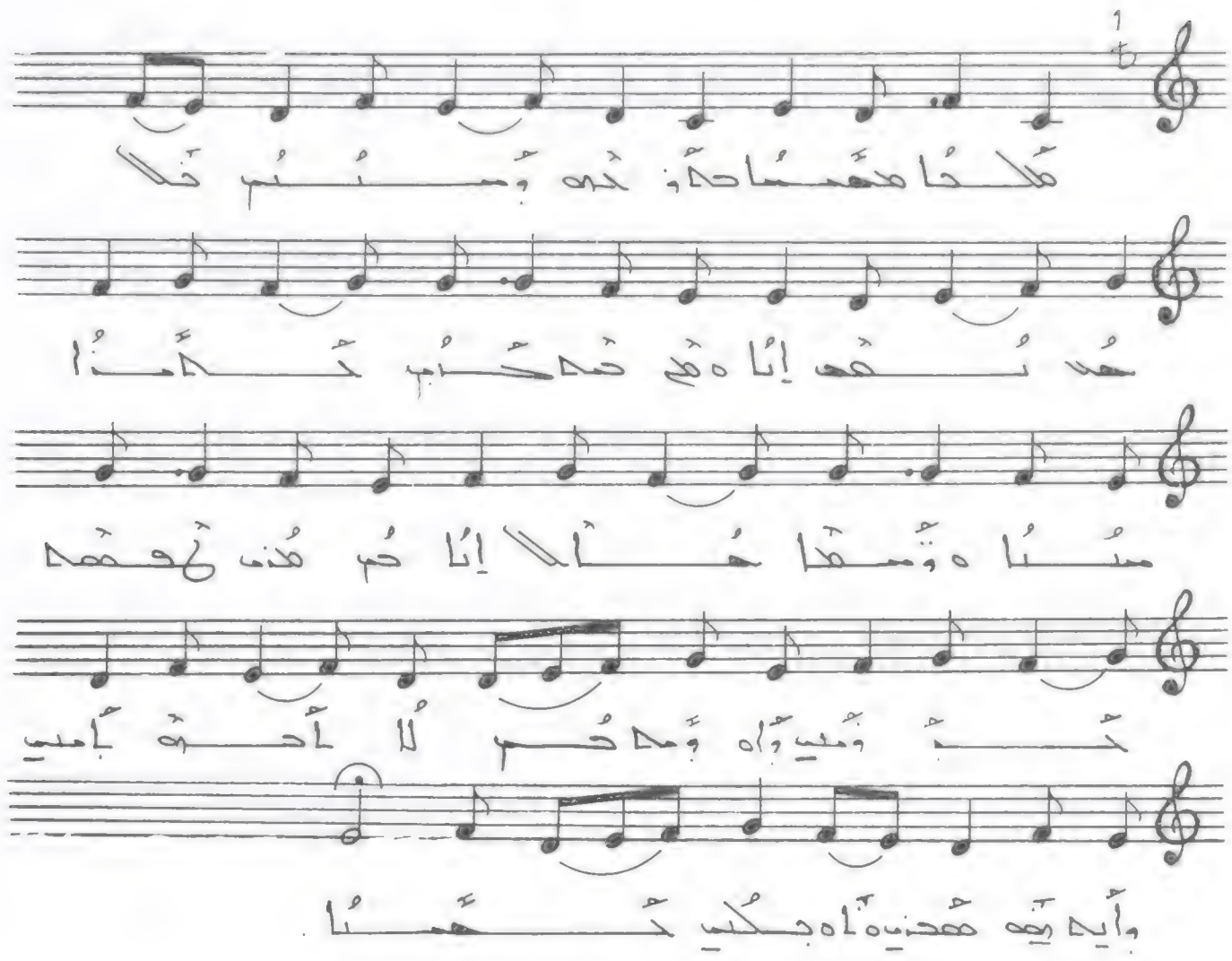

ܡܠܟܐ ܡܫܝܚܐ ܕܫܡܝܐ ܘܡܪܝܡ ܠܐ ܢܦܠ ܐܠܐ
ܡܢ ܫܘܠܛܢܗ ܕܡܠܟܘܬܐ ܕܥܠܡܐ ܗܢܐ ܐܠܐ ܐܠܐ ܗܘ
ܕܢܫܬܘܠܦ ܡܢ ܫܘܠܛܢܗ ܕܡܠܟܘܬܐ ܕܫܡܝܐ ܐܠܐ ܗܘ ܕܢܬܩܛܠ
ܒܥܠܡܐ ܗܢܐ ܕܢܬܩܛܠ ܒܥܠܡܐ ܗܢ

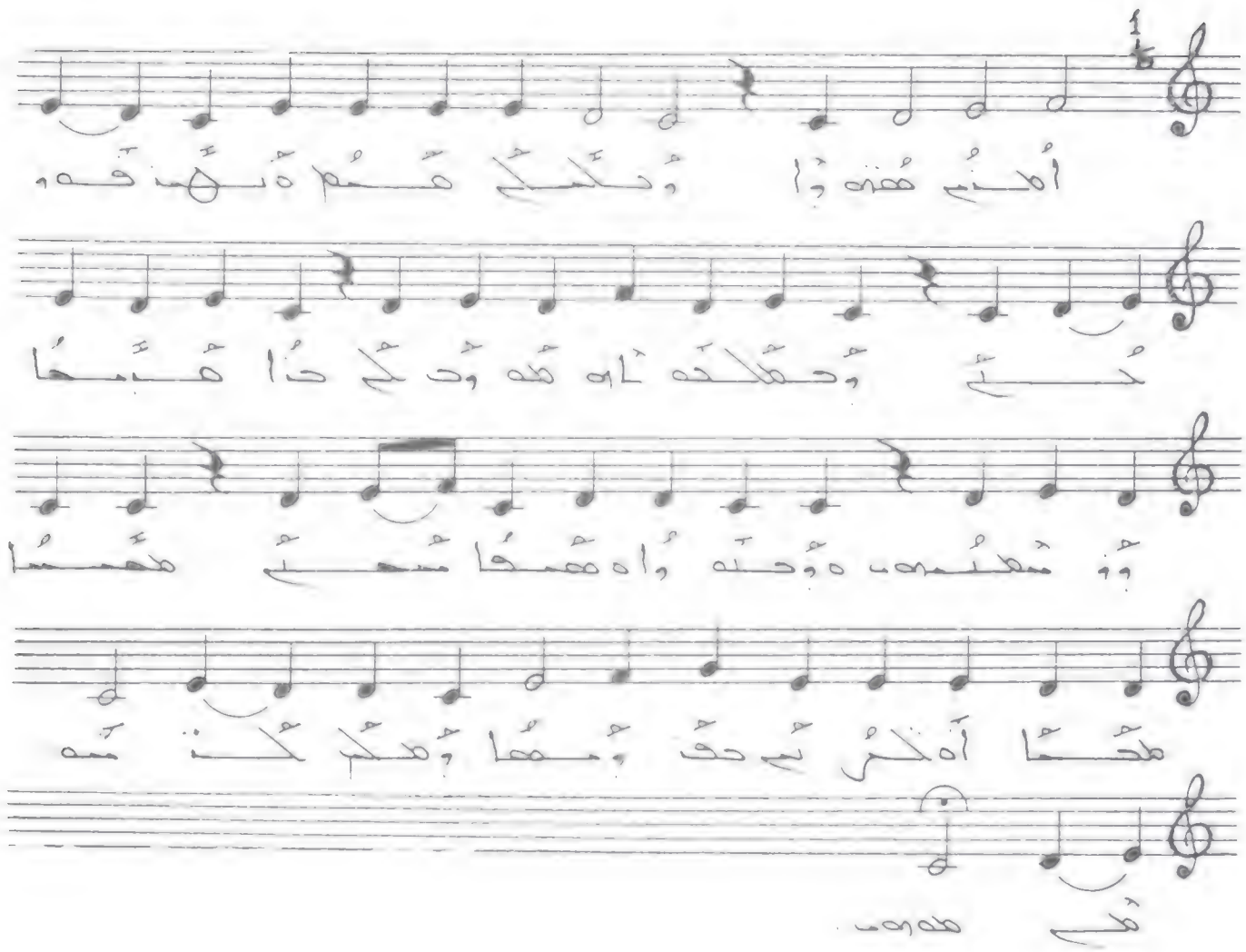

أمنيم هنؤوا وحلكم هنم. ؤلهنه حه وكلم
وحملحه اه هنؤه كم. حنا هبها وؤمحنيه
ه ؤحه ؤا ه هنها منهم. منهسا هحنا اه كزيم
حقؤمها وؤملكم كنمبه هنه ه.

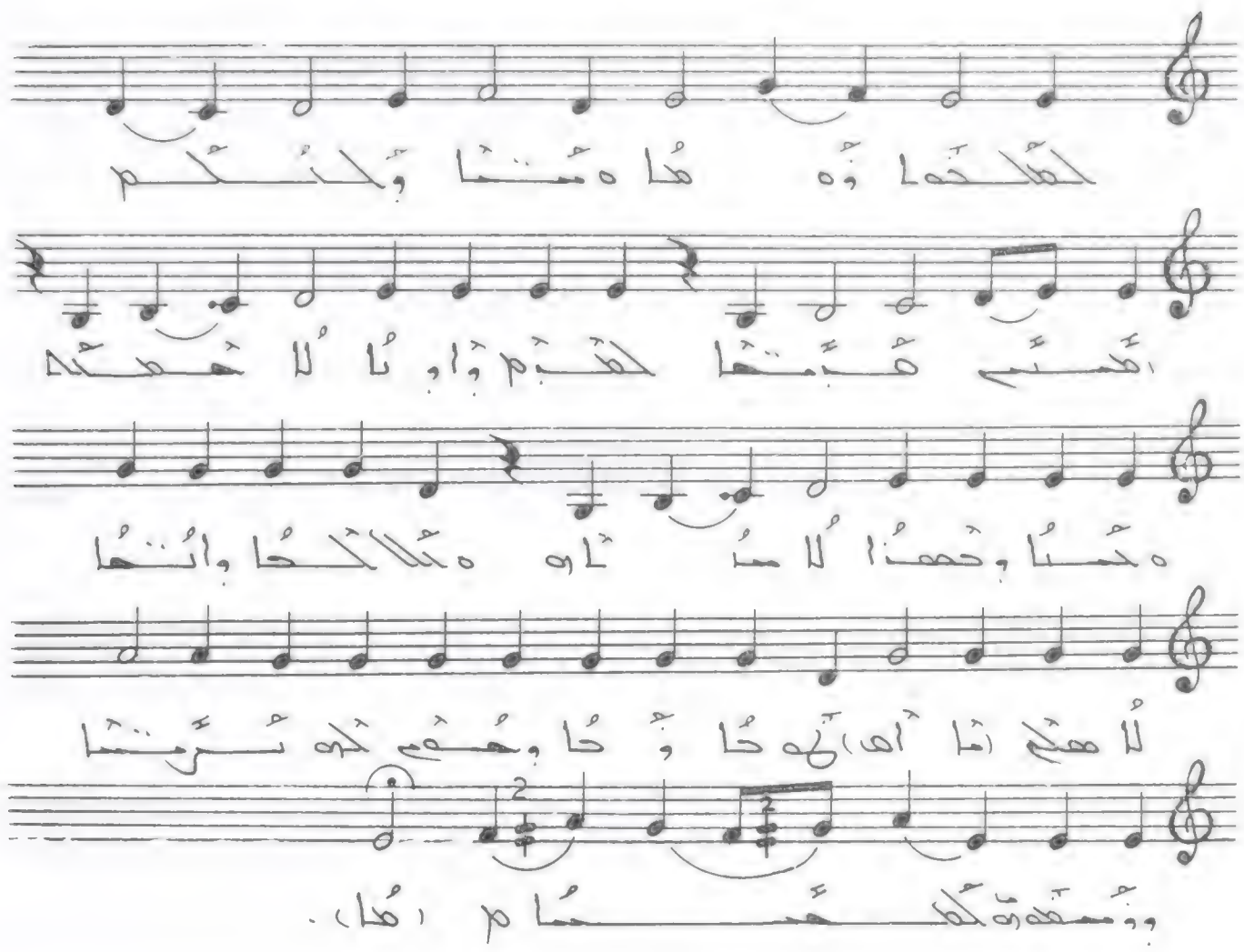

ܐܠܗܝܢܐ ܕܝܠܢ ܡܫܝܚܐ ܘܠܟܘܢ ܐܝܬܝܢ ܗܒܝܢܐ ܠܡܪܝܡ
ܐܘܪܝܐ ܠܐ ܡܫܬܟܚ ܡܢܝ ܘܚܕܐ ܠܐ ܡܫܬܐܪܐ ܡܢܠܟܘܬܐ
ܕܐܝܬܐ ܠܐ ܡܒܠܐ ܠܗ ܫܘܬܐ ܘܡܕܡ ܠܟܘܢ ܫܪܝܢܢ
ܘܫܘܒܚܐ ܠܐܠܗܐ .

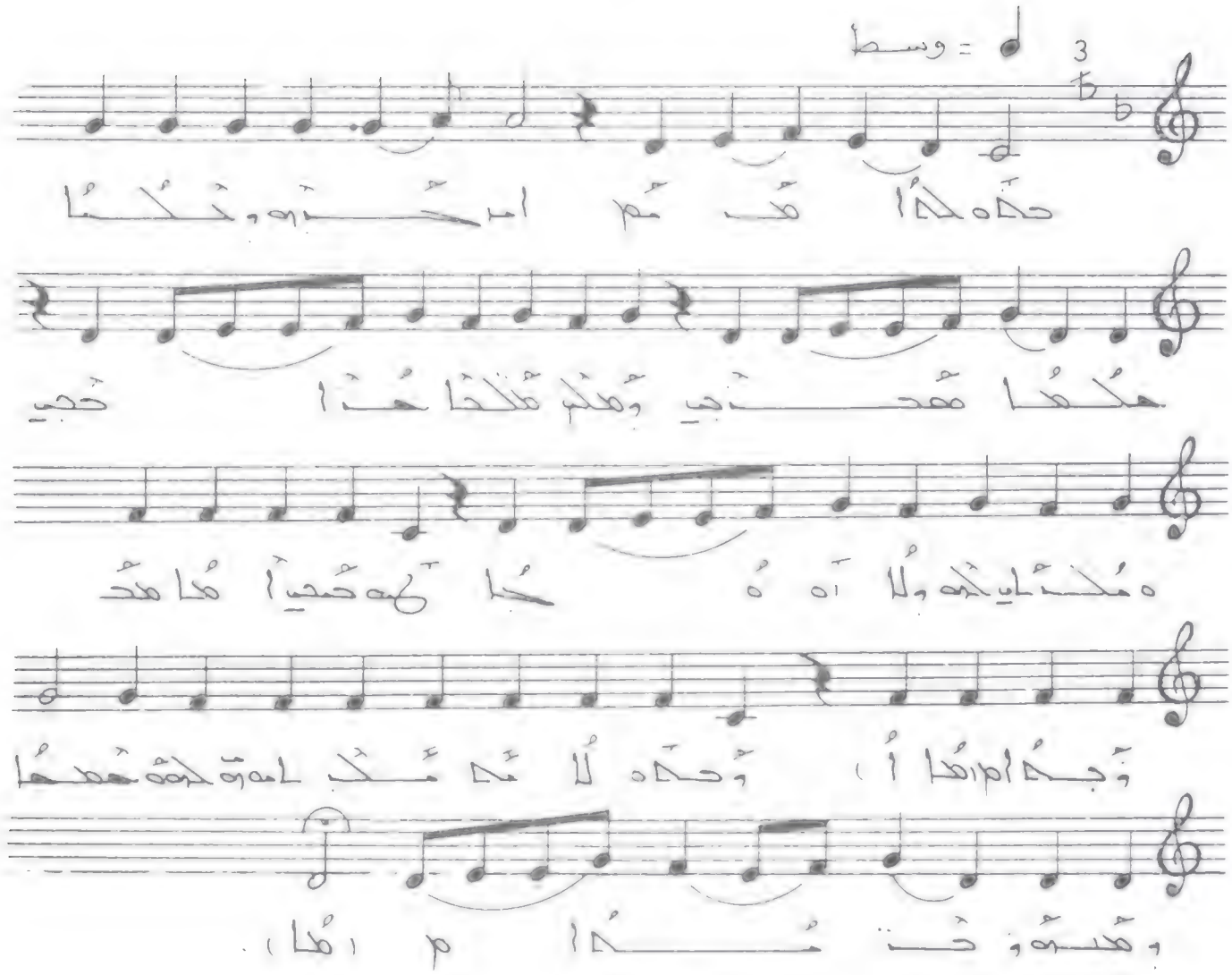

ܕܒܝܬܗ ܡܢ ܡܠܟܐ ܕܫܠܡܘܢ ܘܐܡܪ ܠܗ ܡܠܟܐ ܕܫܠܡܘܢ ܐܝܟ ܕܥܒܕ ܥܒܕ ܠܝ

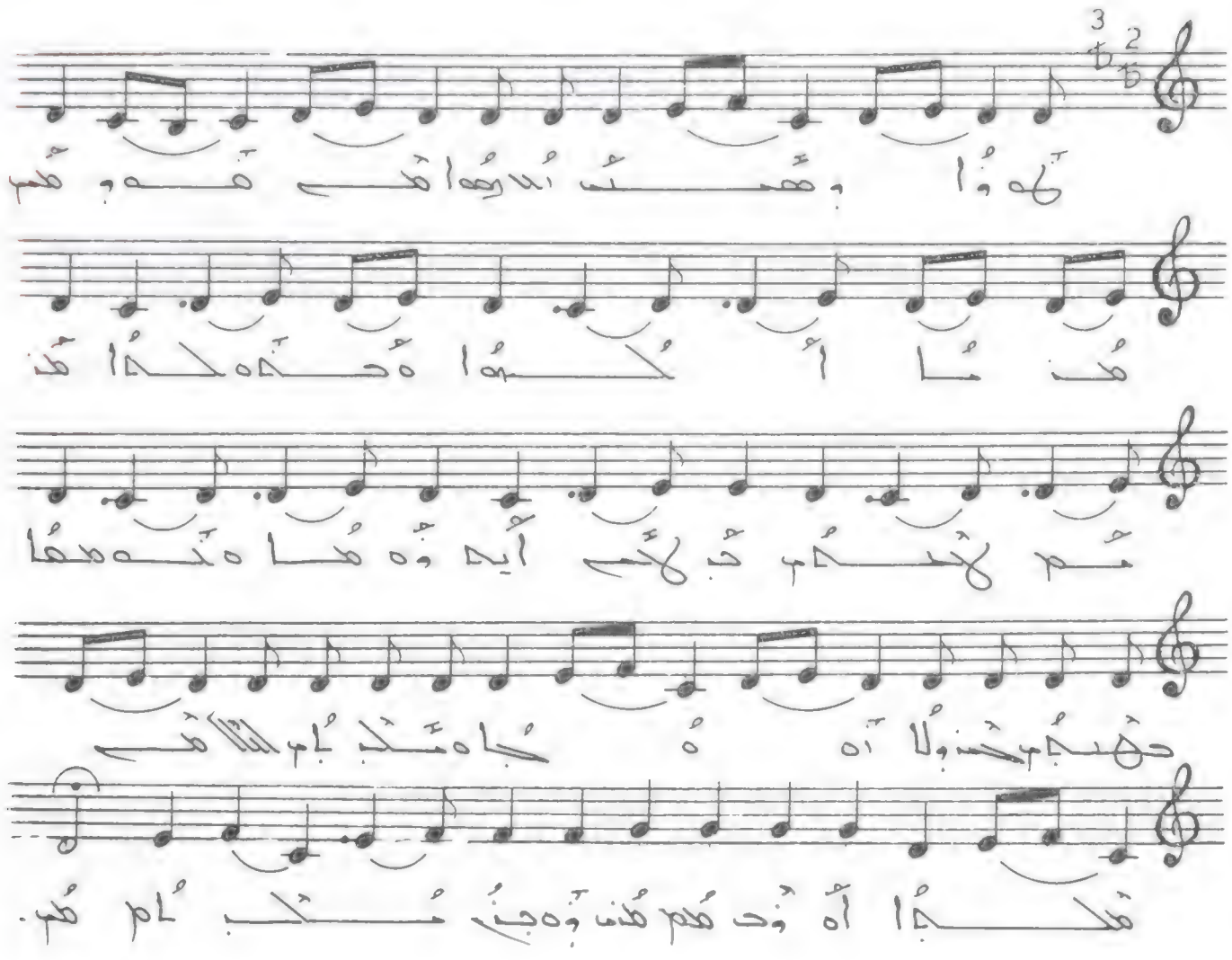

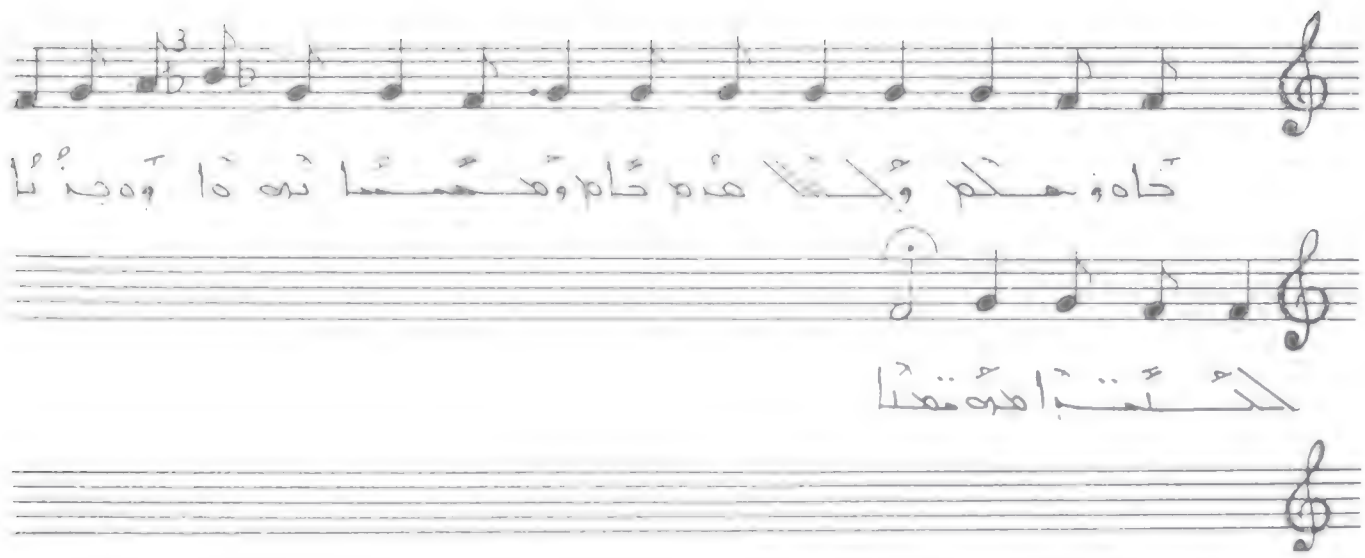

ܟܐܢܘܢܟܘܢ ܒܠܫܢܐ ܡܪܝܡ ܛܝܡ ܘܡܚܫܫܢܐ ܢܫܡܐ ܘܐܝܟܢܐ

ܠܡܫܬܡܥܘܬܢܐ .

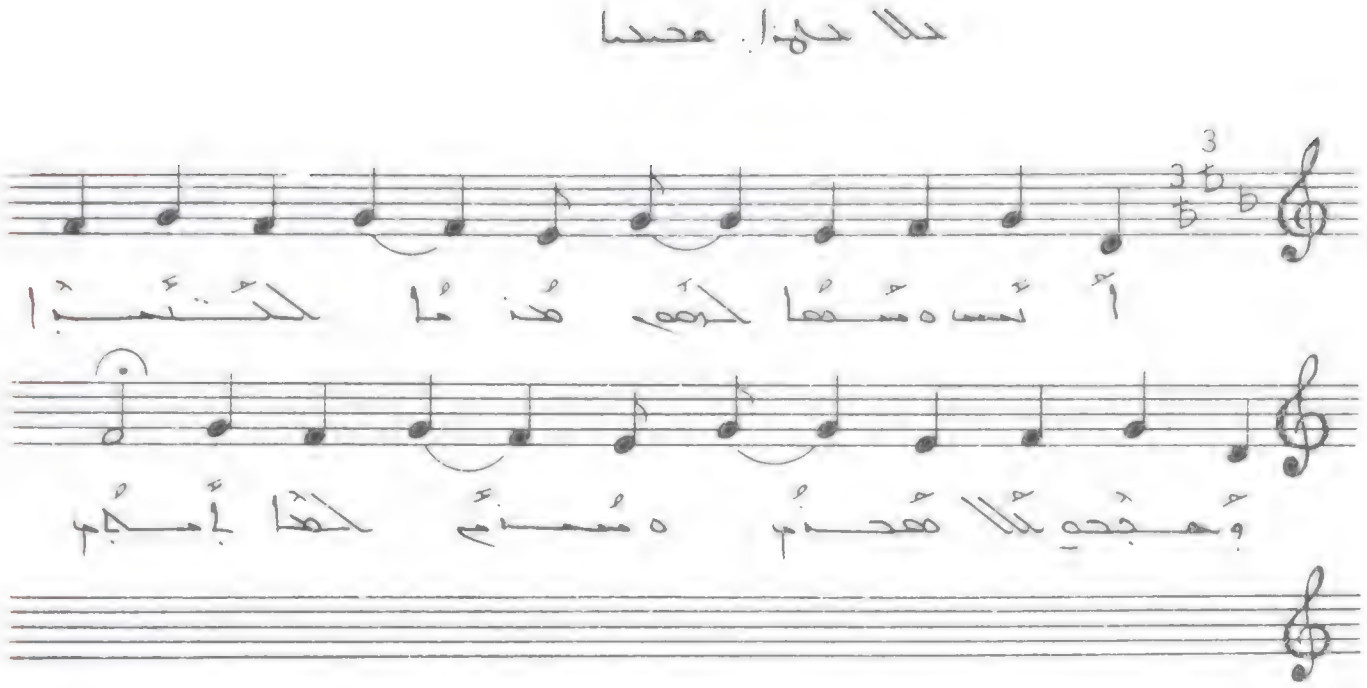

أتسه ه مسمها لحقو هذا الكتبا. وهجحو ملا
هحنم ه مسنم لحذا بامكاب.

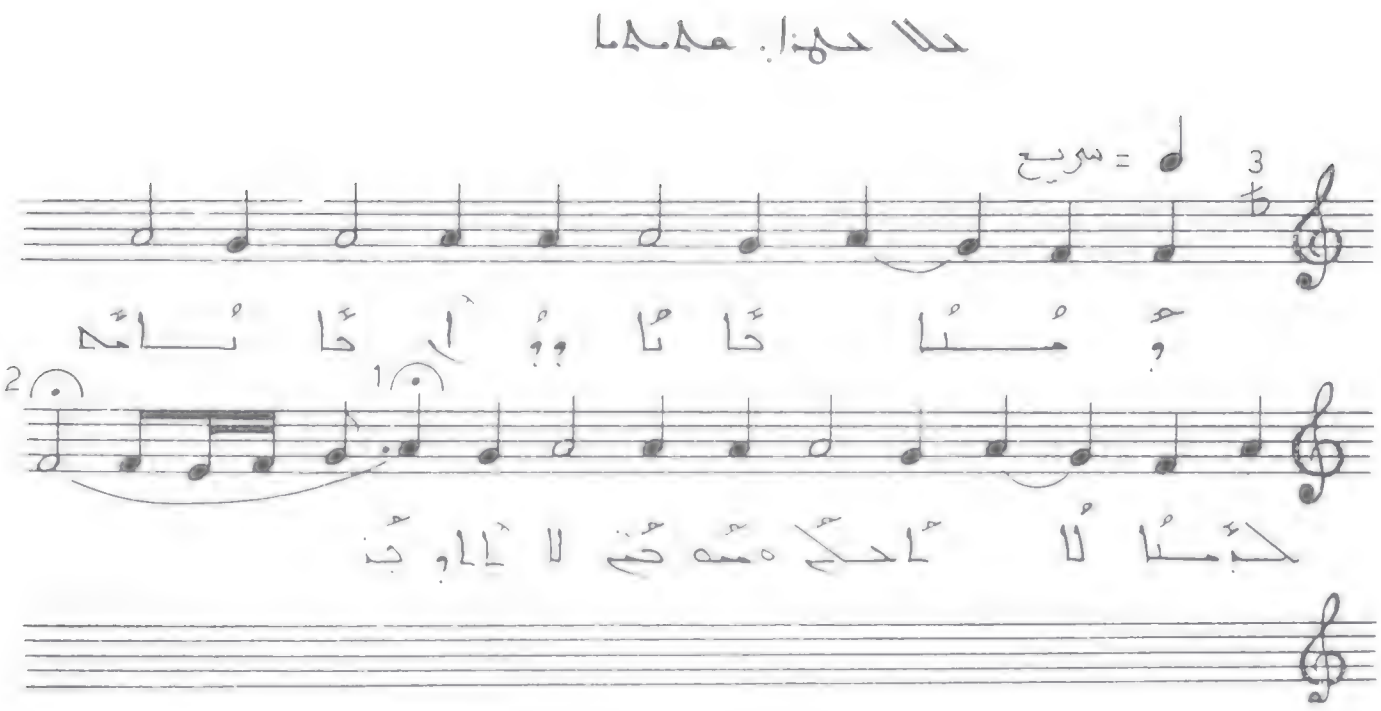

وَمُسَا حَانَا وَوَلِ حَانَامَه لِجَمَسَا لَا لَمِكَ ه مَسه حَمَ
لَا لَلِوِجَ .

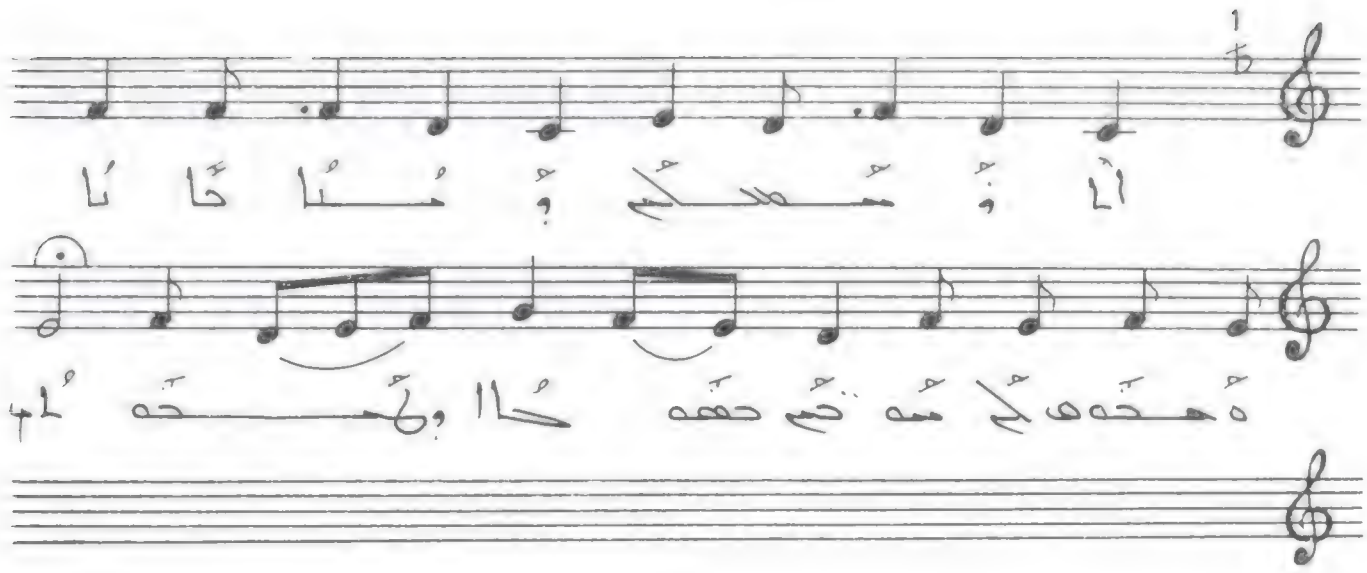

ܐܝܟܢܐ ܕܡܫܝܚܐ ܢܗܘܐ ܒܝܢܝܢ ܐܝܟ ܡܠܟܐ ܕܫܠܡܐ ܘܕܛܝܒܘܬܐ .

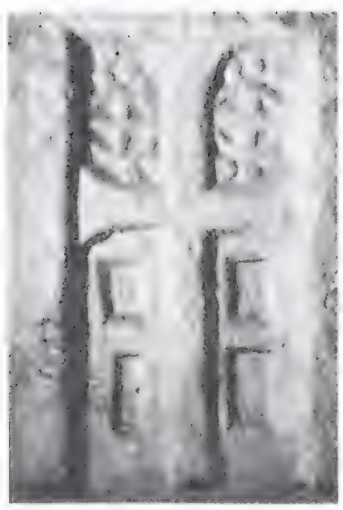

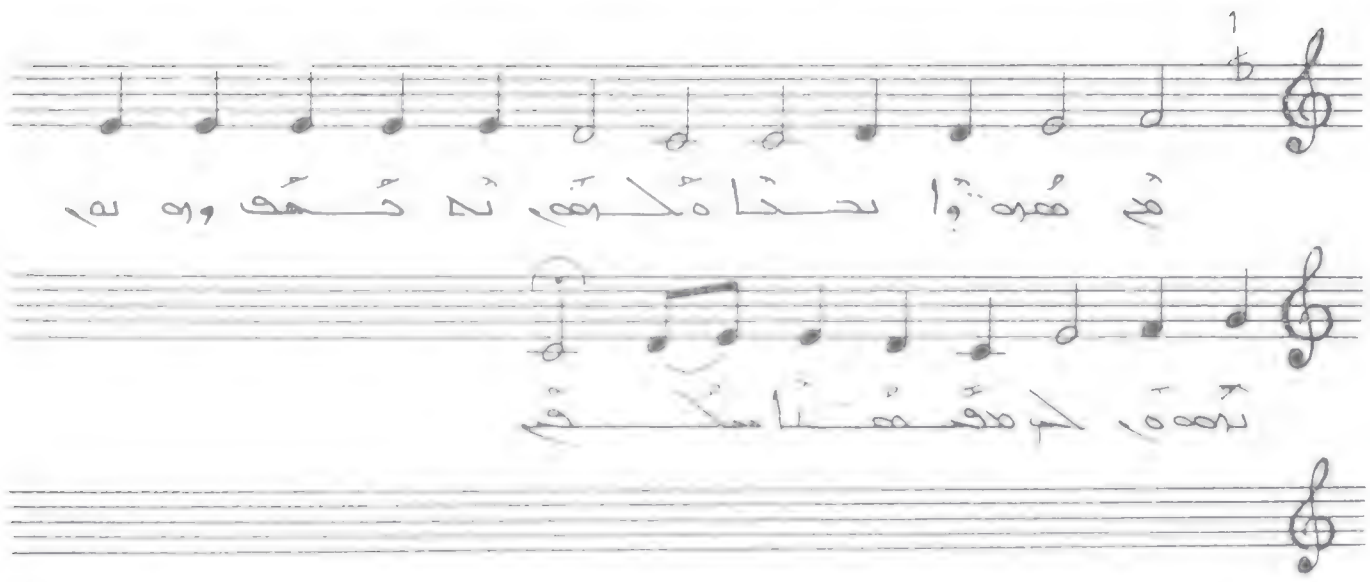

ܡܪܝ ܡܪܝܐ ܬܚܝܐ ܠܟܘܢ ܠܐ ܬܚܘܫ ܘܐܡܪ ܬܗܘܐ
ܠܟ ܡܫܬܘܬܐ ܡܠܟܐ .

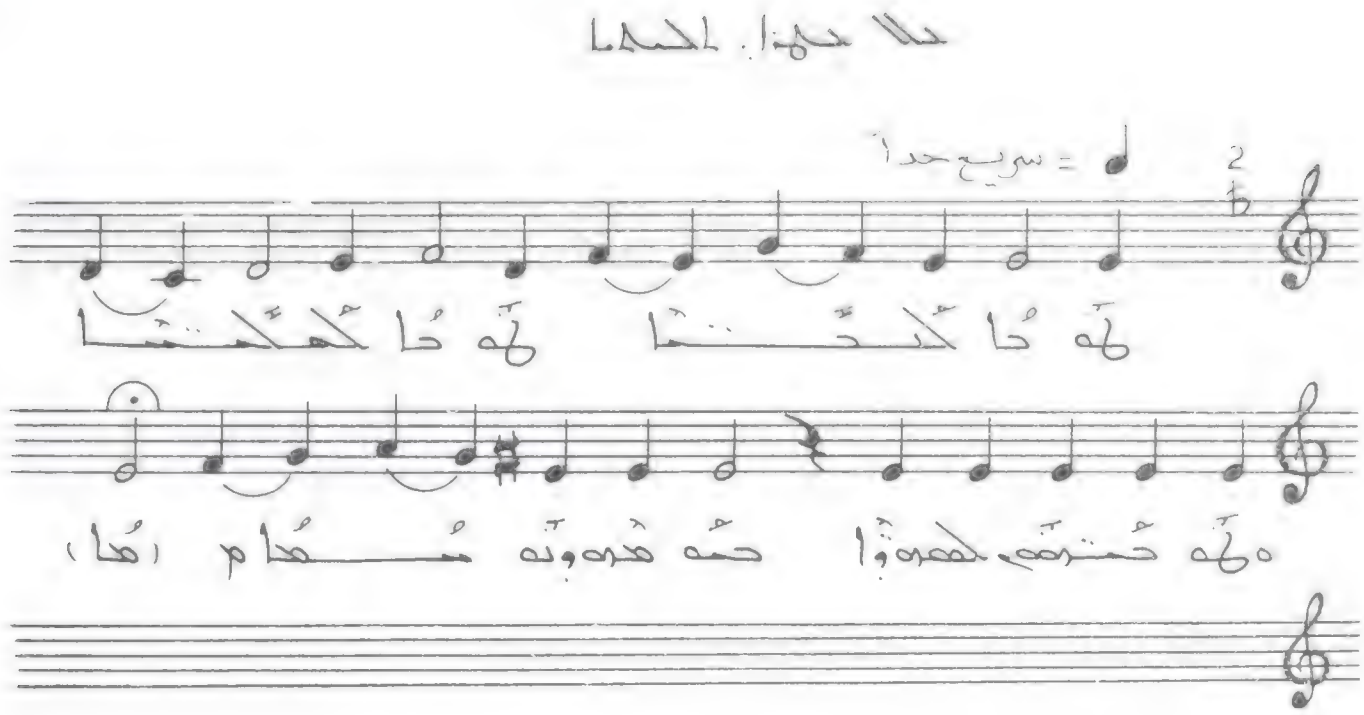

ܬܘܠܝܐ ܕܫܡܫܐ ، ܬܘܠܝܐ ܕܫܡܫܐ ܘܬܘܠܝܐ
ܕܪܘܚܐ ܩܕܝܫܐ ܘܬܘܠܝܐ ܕܡܪܝܡ .

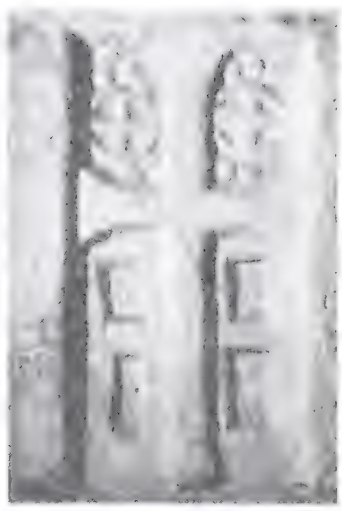

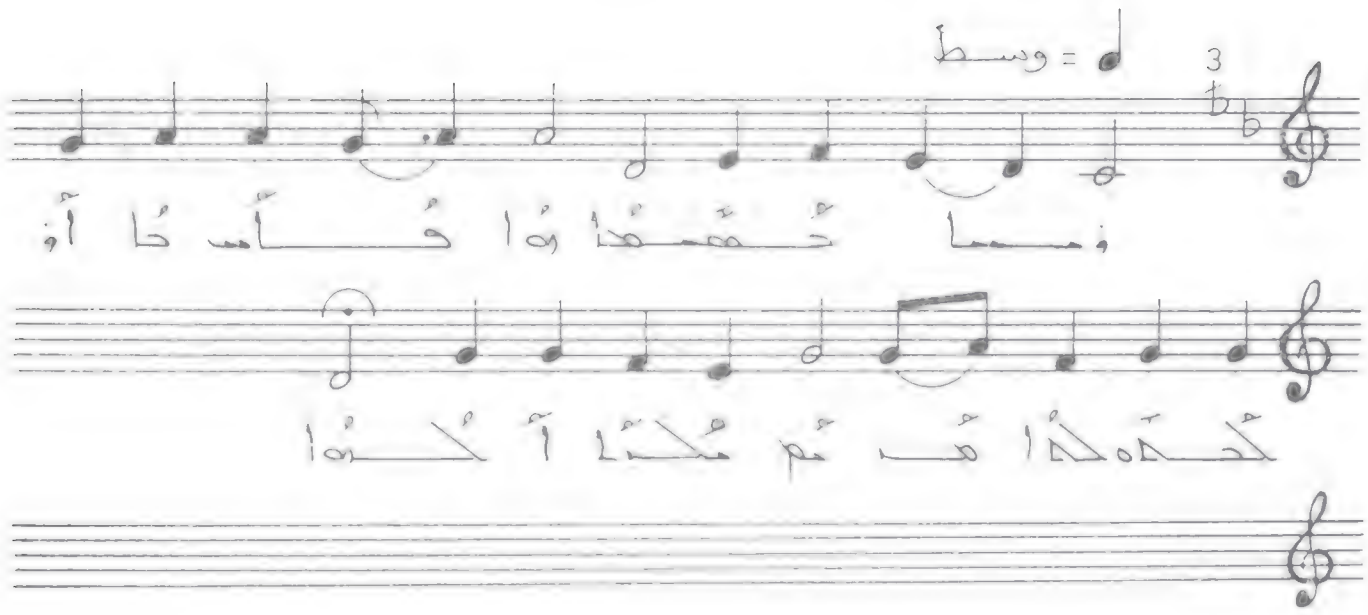

ܘܡܐ ܚܡܫܝܢܐ ܘܐܠܦ ܐܢܘܢ ܕܢܦܠܘ ܒܝܕ ܡܠܟܐ .

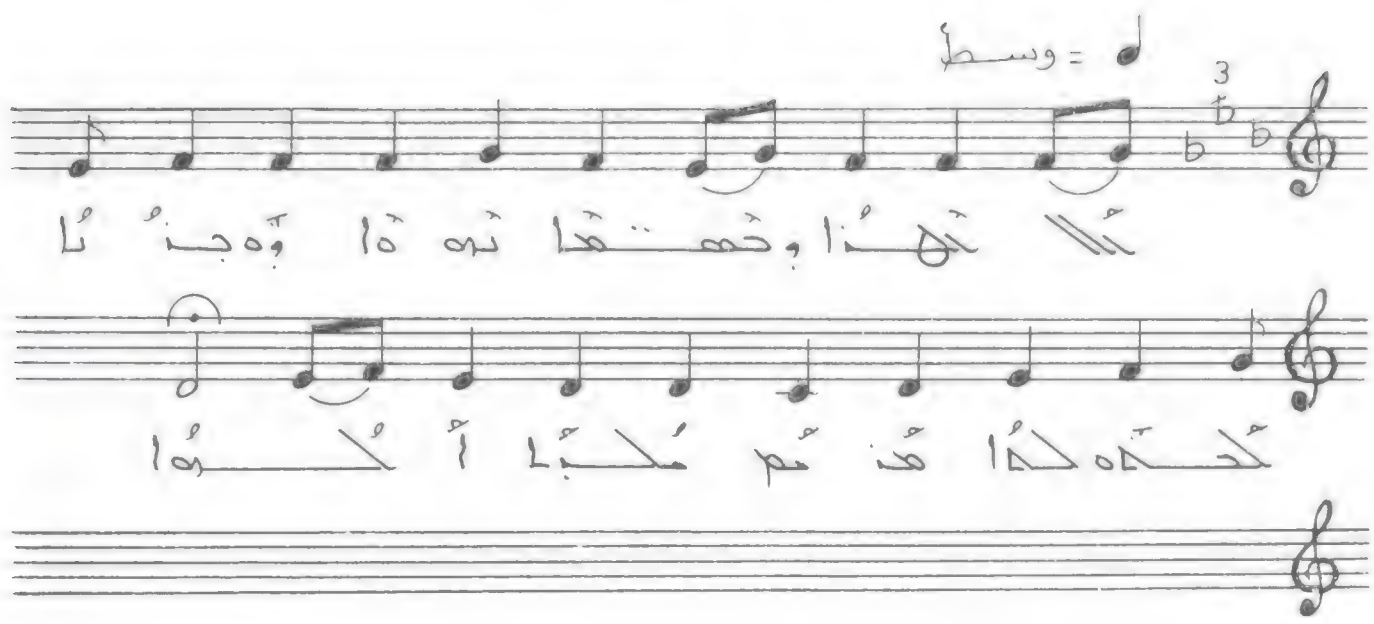
وسط =

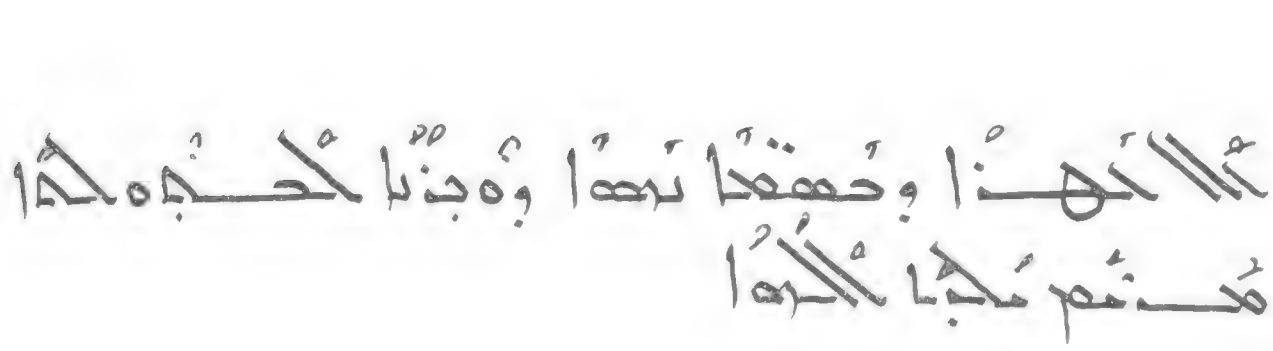

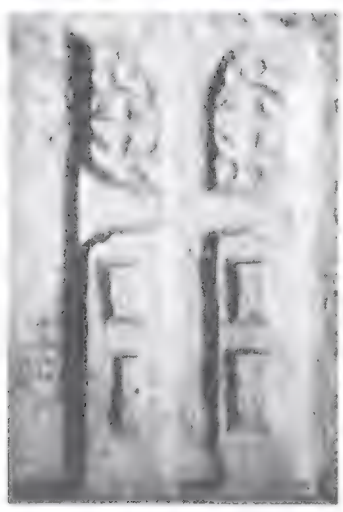

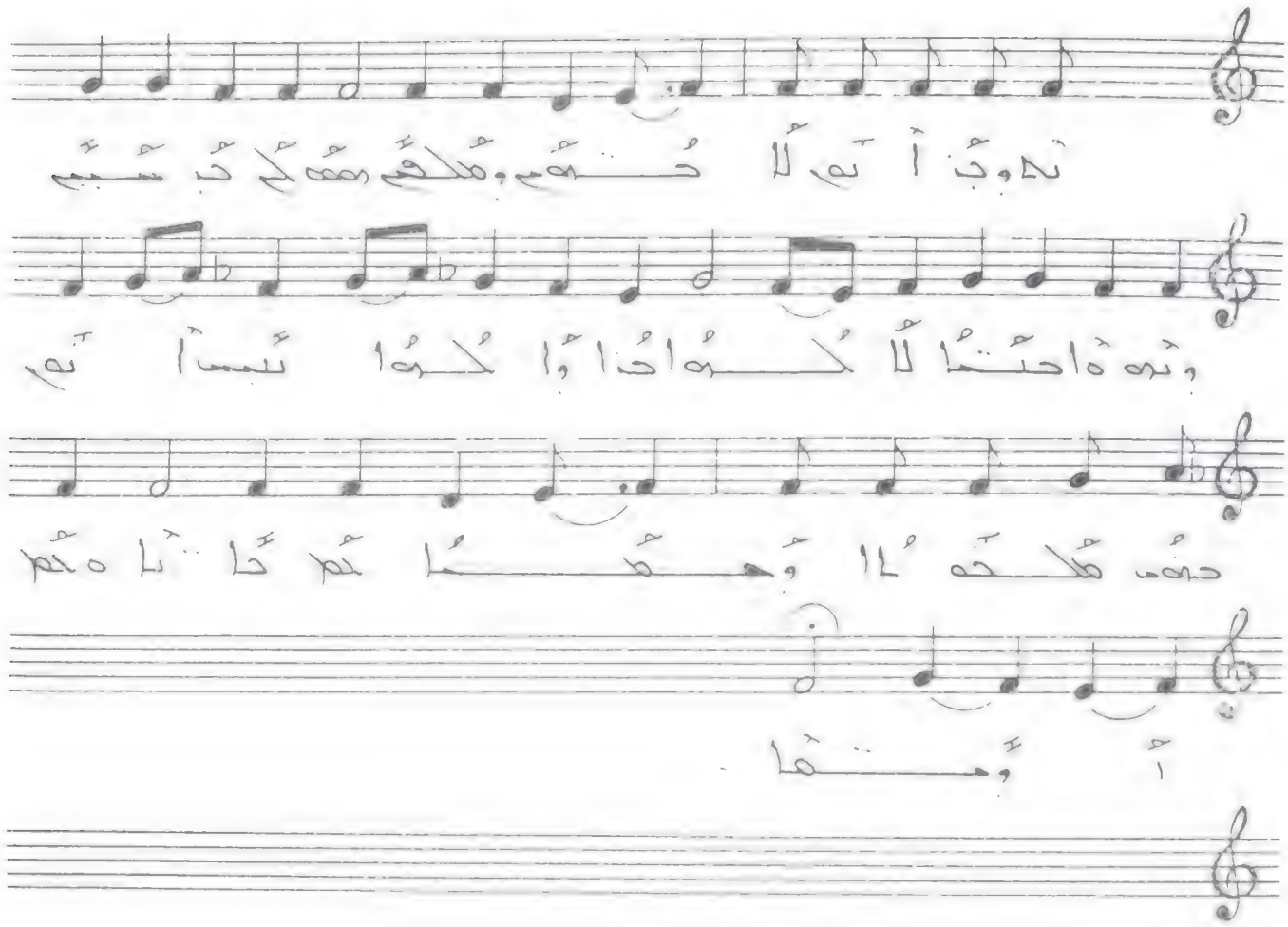

ܬܘܒܘܬܐ ܕܠܐ ܚܛܗܘܢ ܘܡܠܟܘܬܗ ܕܡܫܝܚܐ ܘܬܗܘܐ
ܚܝܐ ܠܠܥܠܡܐ ܕܥܠܡܐ ܢܚܘܢ ܐܘ ܚܛܘܬ ܡܠܟܘܬܐ
ܕܡܫܝܚܐ ܡܢ ܗܢܐ ܘܥܡܡܐ .

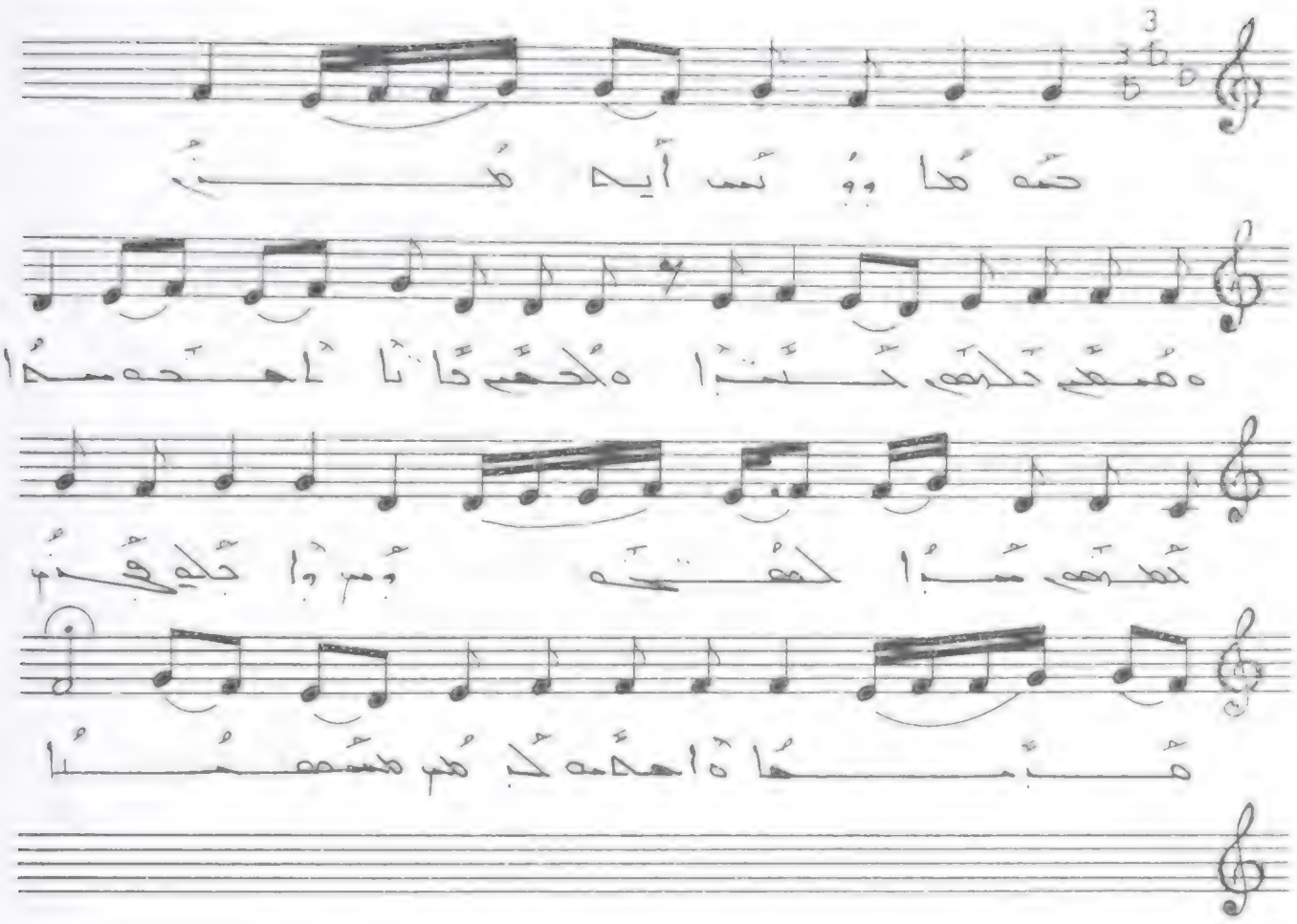

ܡܪܝܐ ܕܐܠܗܐ ܡܪܝܡ ܐܡܐ ܕܝܠܝ ܐܢܬ ܗܘܝܬ ܒܬܘܠܬܐ ܡܫܝܚܐ ܕܐܠܗܝ ܒܪܝ ܗܘܝܬ ܒܛܢܐ ܘܐܝܟ ܐܝܠܝ ܐܢܬ

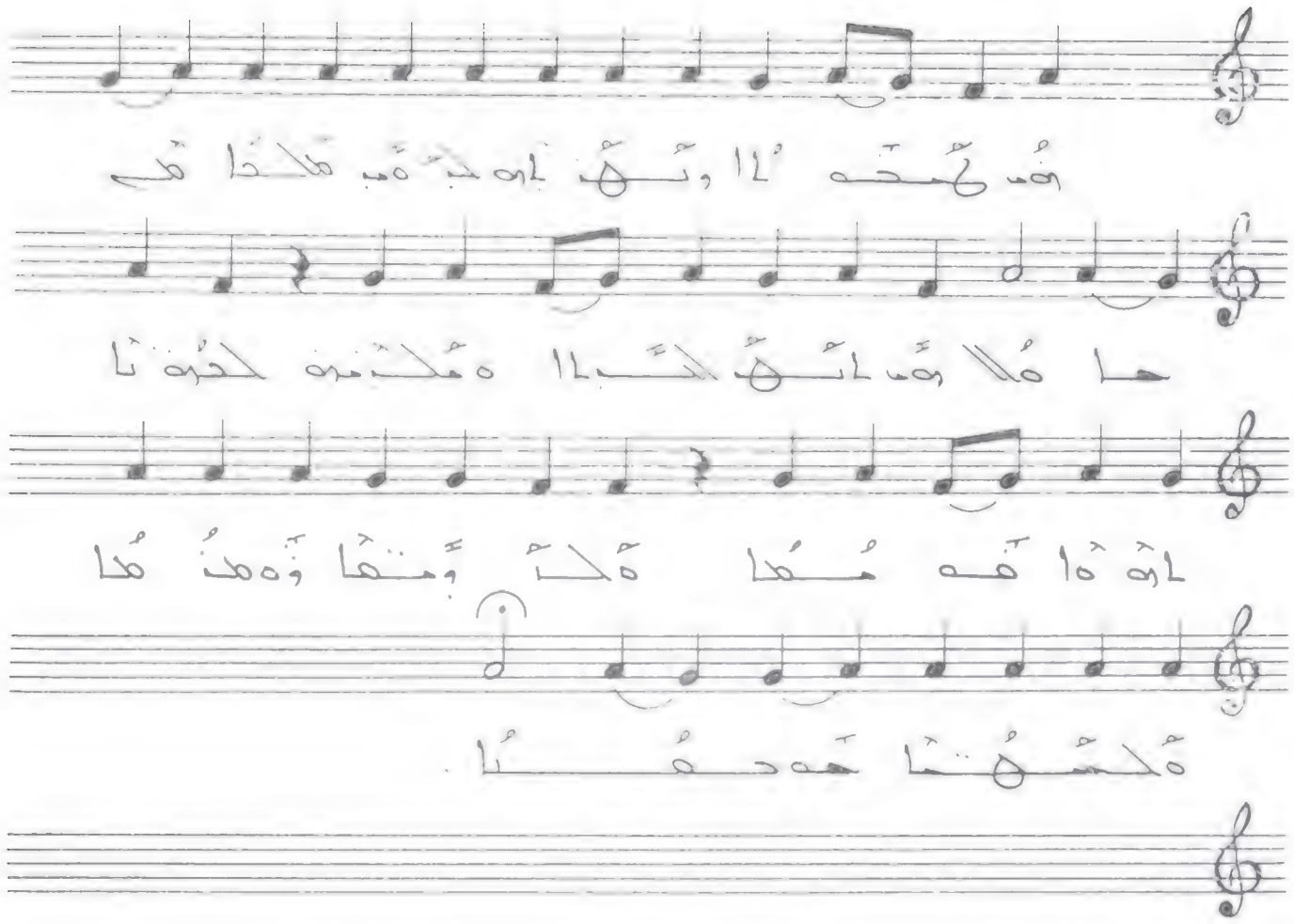

ܐܘܢ ܡܫܝܚܐ ܕܒܗܢܐ ܥܒܕ ܡܠܟܐ ܡܢ ܫܡܝܐ
ܕܠܥܠܡ ܥܠܡܝܢ ܘܡܠܟܘܬܗ ܩܝܡܐ ܗܘܬ ܡܢ ܕܪܐ ܕܪܐ
ܘܡܢ ܕܪܐ ܕܪܐܝܢ ܡܫܬܡܥ ܩܠܗ ܕܢܦܠ ܥܠ ܐܪܥܐ
ܘܡܫܬܡܥ ܩܠܗ ܕܢܦܠ ܥܠ ܐܪܥܐ .

ܐܘܢ ܡܫܝܚܐ ܕܒܗܢܐ ܥܒܕ ܡܠܟܐ ܡܢ ܫܡܝܐ
ܕܠܥܠܡ ܥܠܡܝܢ ܘܡܠܟܘܬܗ ܩܝܡܐ ܗܘܬ ܡܢ ܕܪܐ ܕܪܐ
ܘܡܢ ܕܪܐ ܕܪܐܝܢ ܡܫܬܡܥ ܩܠܗ ܕܢܦܠ ܥܠ ܐܪܥܐ
ܘܡܫܬܡܥ ܩܠܗ ܕܢܦܠ ܥܠ ܐܪܥܐ .

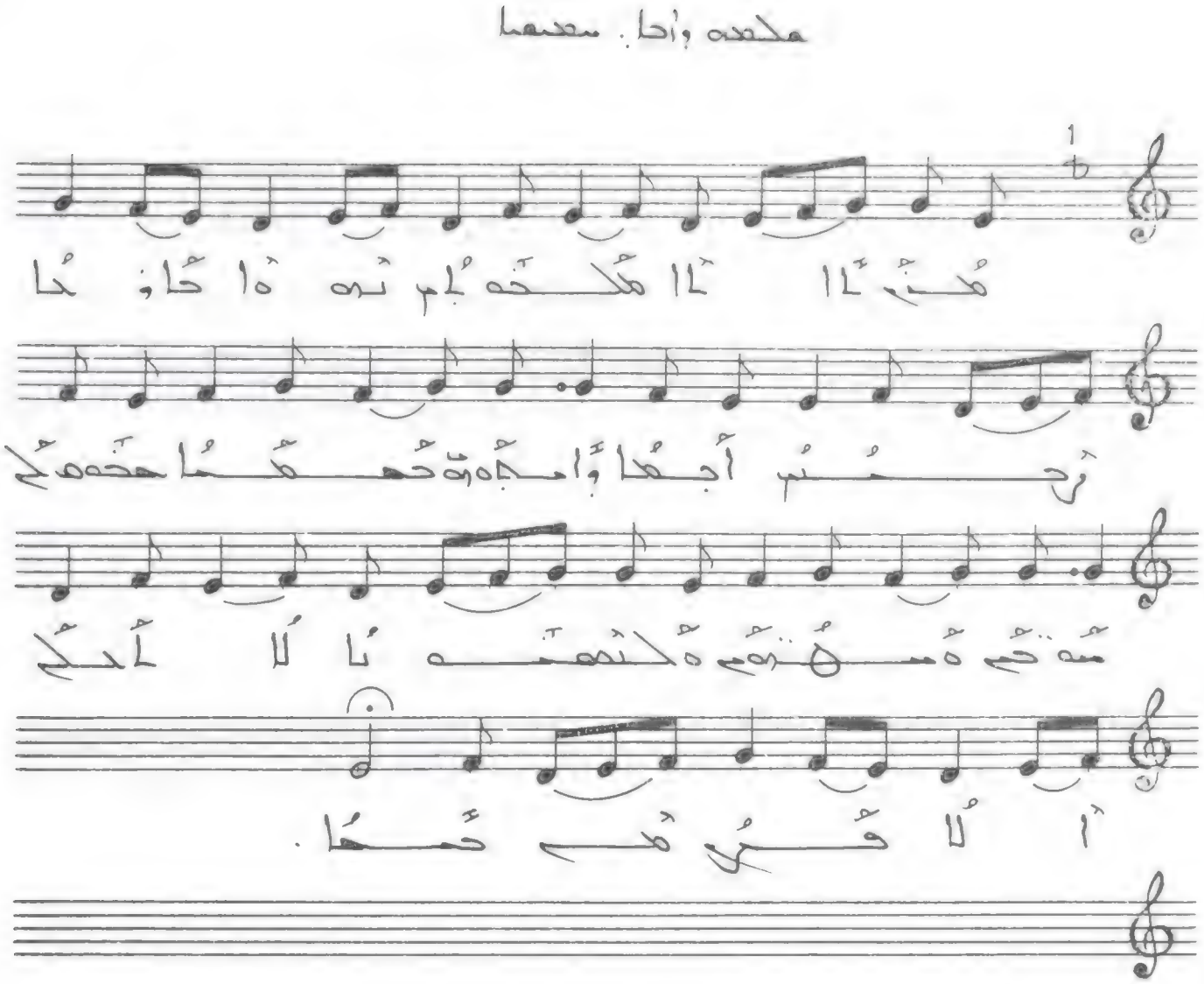

ܡܪܝܐ ܐܠܗܐ ܕܥܠܡܐ ܬܪܝܨܐ ܕܫܡܝܐ ܘܐܪܥܐ ܕܫܪܐ ܠܗ ܠܡܠܟܘܬ

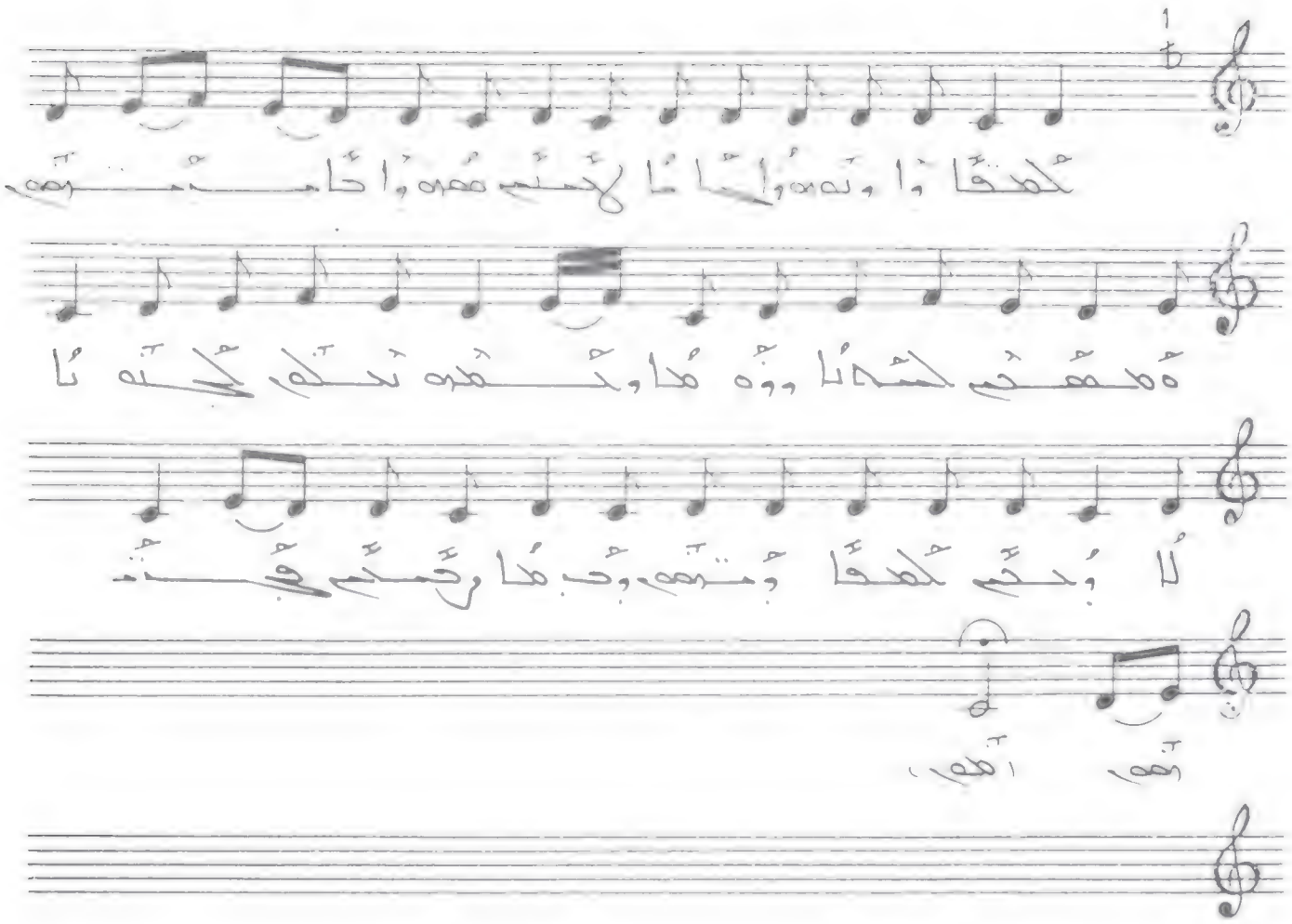

ܟܠܗܘܢ ܐܝܟ ܚܕܐ ܕܡܫܝܚܐ ܕܐܝܬܘܗܝ ܒܗ ܟܠ ܫܘܠܛܢܐ ܕܫܡܝܐ ܘܕܐܪܥܐ ܠܐ ܢܬܦܪܫ ܡܢܗ ܫܘܠܛܢܐ ܕܫܡܝܐ ܘܕܐܪܥܐ ܠܐ ܢܬܦܪܫ ܡܢܗ .

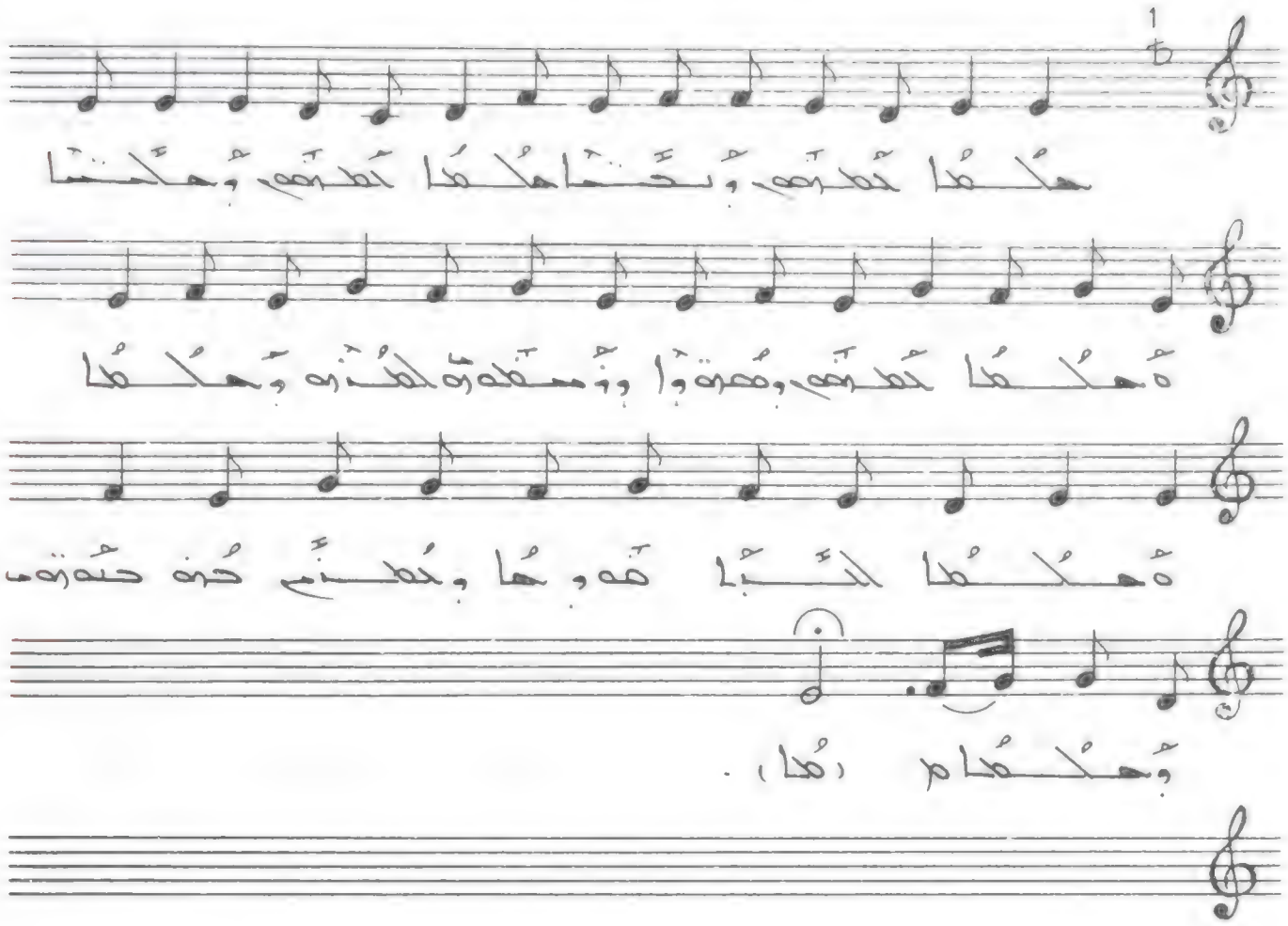

ܚܠܝܢܐ ܕܐܒܐ ܕܫܡܝܐ

ܚܠܝܢܐ ܕܡܪܝܡ ܘܒܬܘܠܬܐ ܕܡܪܝܡ ܘܚܠܝܢܐ

ܕܚܠܝܢܐ ܕܡܪܝܡ ܘܡܪܬܐ ܘܕܡܫܬܘܠܬܐ ܘܚܠܝܢܐ

ܕܚܠܝܢܐ ܕܐܒܐ ܗܘܝܐ ܘܡܫܝܚܐ ܕܢܦܫܢ ܚܝܐ

ܘܚܠܝܢܐ (ܐܡܝܢ).

ܚܠܝܢܐ ܕܡܪܝܡ ܘܒܬܘܠܬܐ ܚܠܝܢܐ ܕܡܪܝܡ ܘܚܠܝܢܐ
ܕܚܠܝܢܐ ܕܡܪܝܡ ܘܡܪܬܐ ܘܕܡܫܬܘܠܬܐ ܘܚܠܝܢܐ
ܕܚܠܝܢܐ ܕܐܒܐ ܗܘܝܐ ܘܡܫܝܚܐ ܕܢܦܫܢ ܚܝܐ ܘܚܠܝܢܐ.

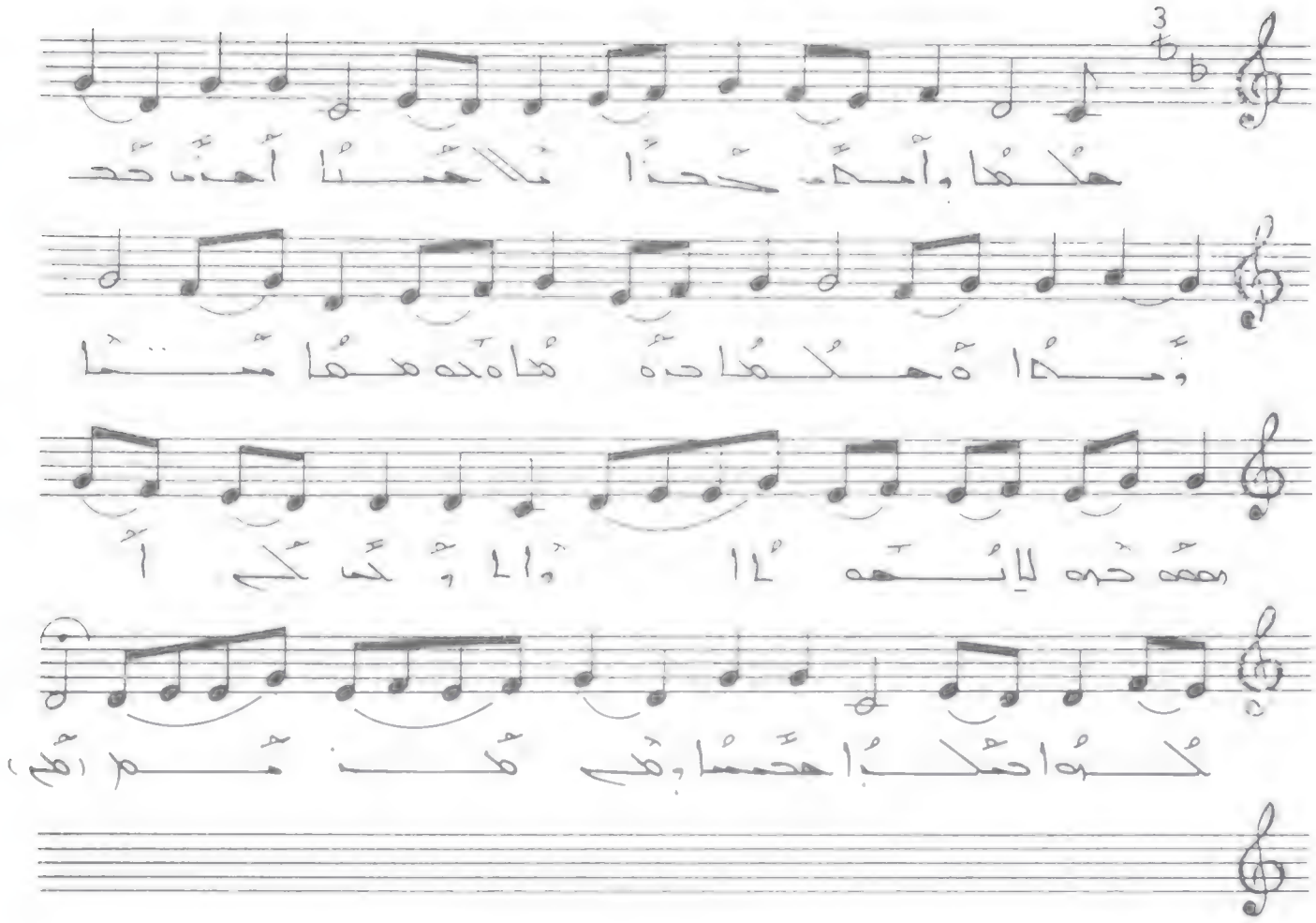

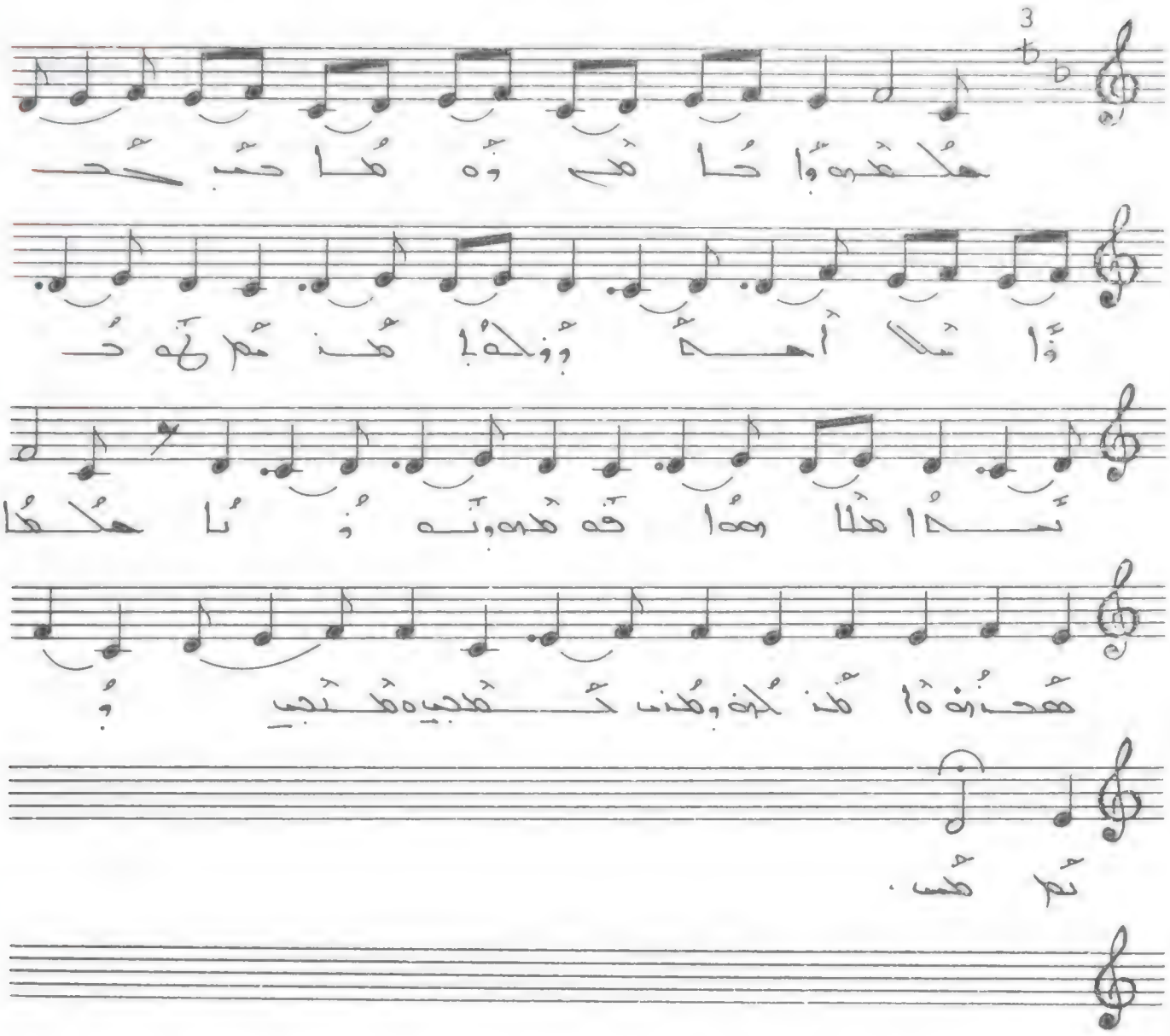

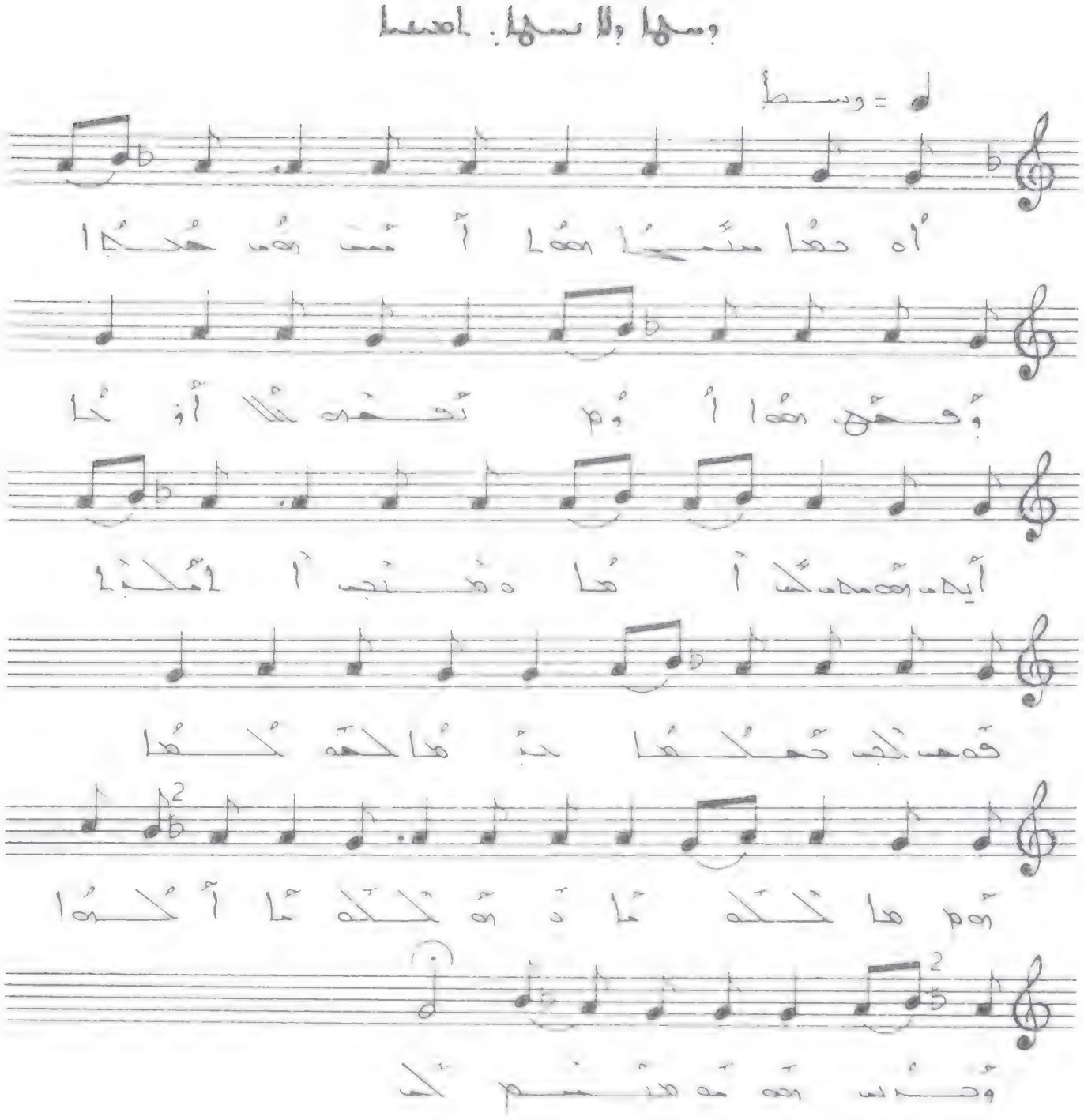

أه حقا متجا هذا أنت من محبا وقفه هذا
أوم تقدره كلا أوكا أيدي مصمم كدامًا ومتعب
آلمكبا فهي لجب حملها جدها لحقه كلها
ثم كلها وثم كلها كلها وحدي نفسه
متشم كل .

وسها ولا سها. محمدا

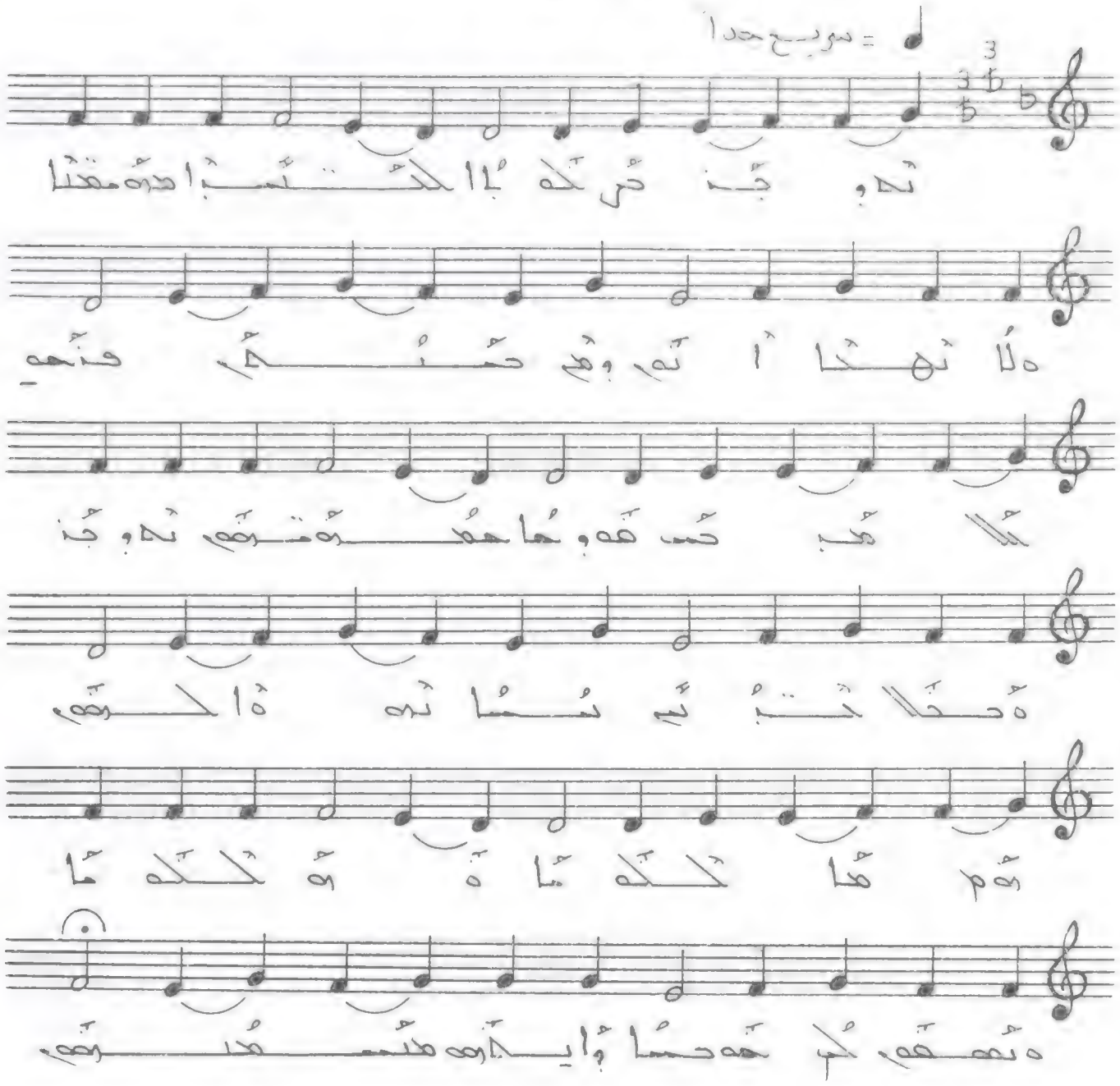

تعاونت شركة بالكتب امة مقنا. ولا تلاحظ أنهم
وهم حمدهم فنهم. الا هب حس هقوها هقدة نهم
تعاونت هحقا الجنتم نسما نهما لحقهم هالكهما
وهالكه ماهتهقهم لكم هه حسا وايكهم
هتسهدنهم.

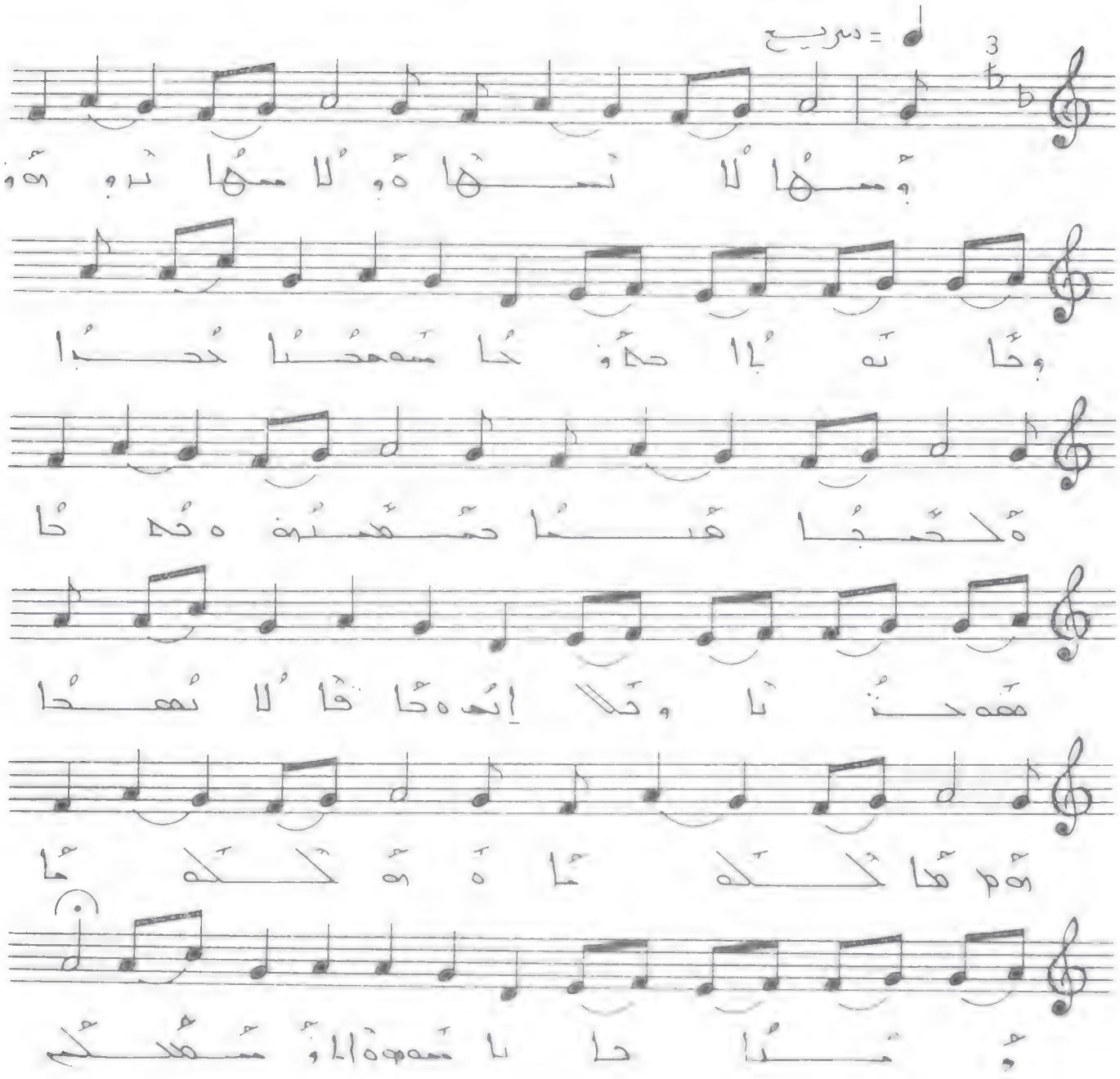

وسها ولا نسها ونوه وحانها حدوخا
شمحدا كحبا. ولحيا هيا صعدنه ونحا
شمحنا وخلايه وحافا لا نهدا هلاها
ونهلاها وينا حانا شمهه الاو شعلكم .

وسها ولا سها. معصما

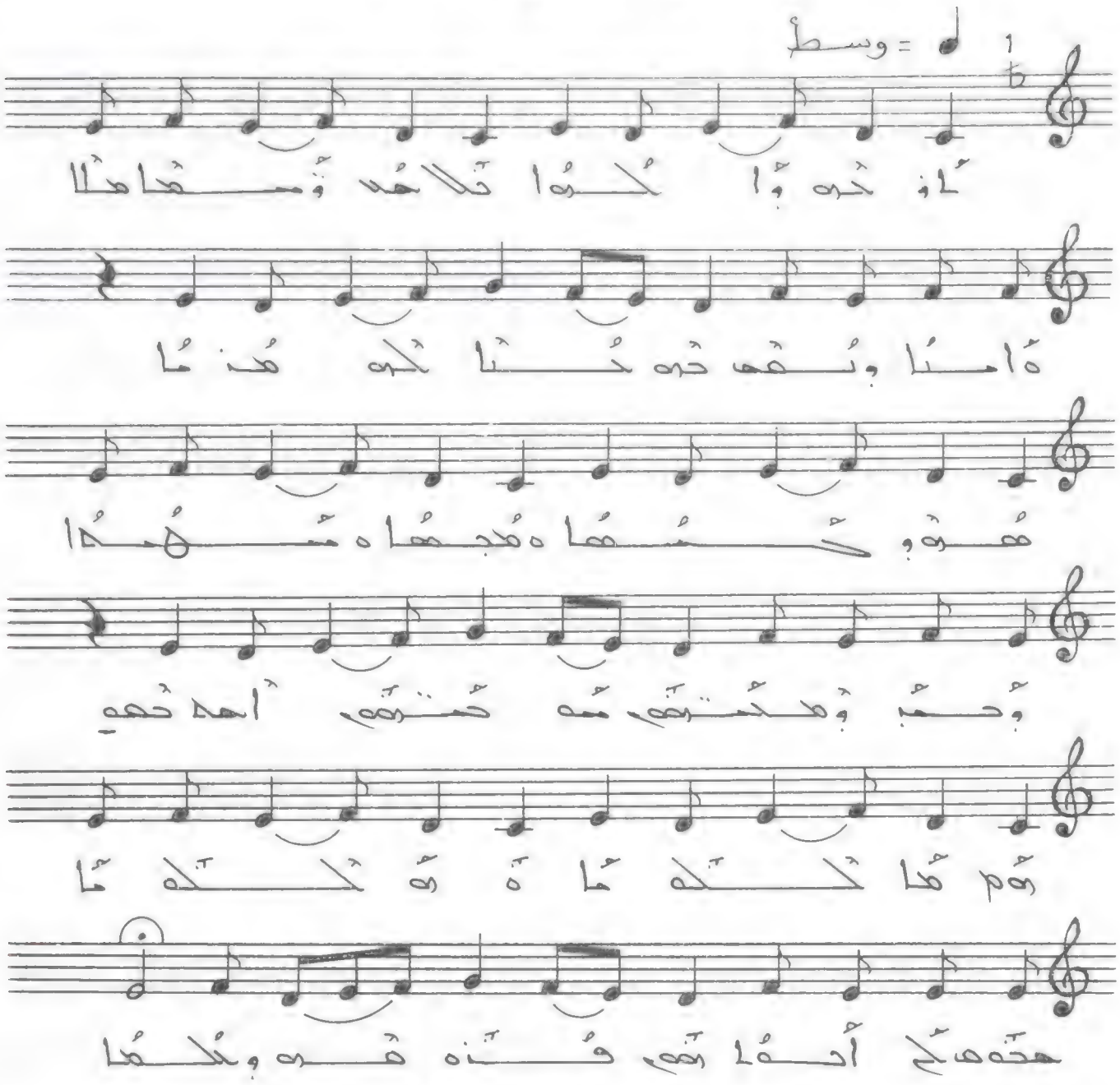

أوكره وكلوا تلاحد وسعدا مدلا ءامنا ونعم
كره كنا كره مدنا. هره وكمعا ه مجعها
ه مشهدا وحب ومكنتف سه خنتهم احد خهم
ثكلما ه ثكلما حخه ه كم أبه انهم
قنه هره وكلما.

وسها ولا سها. وصحا

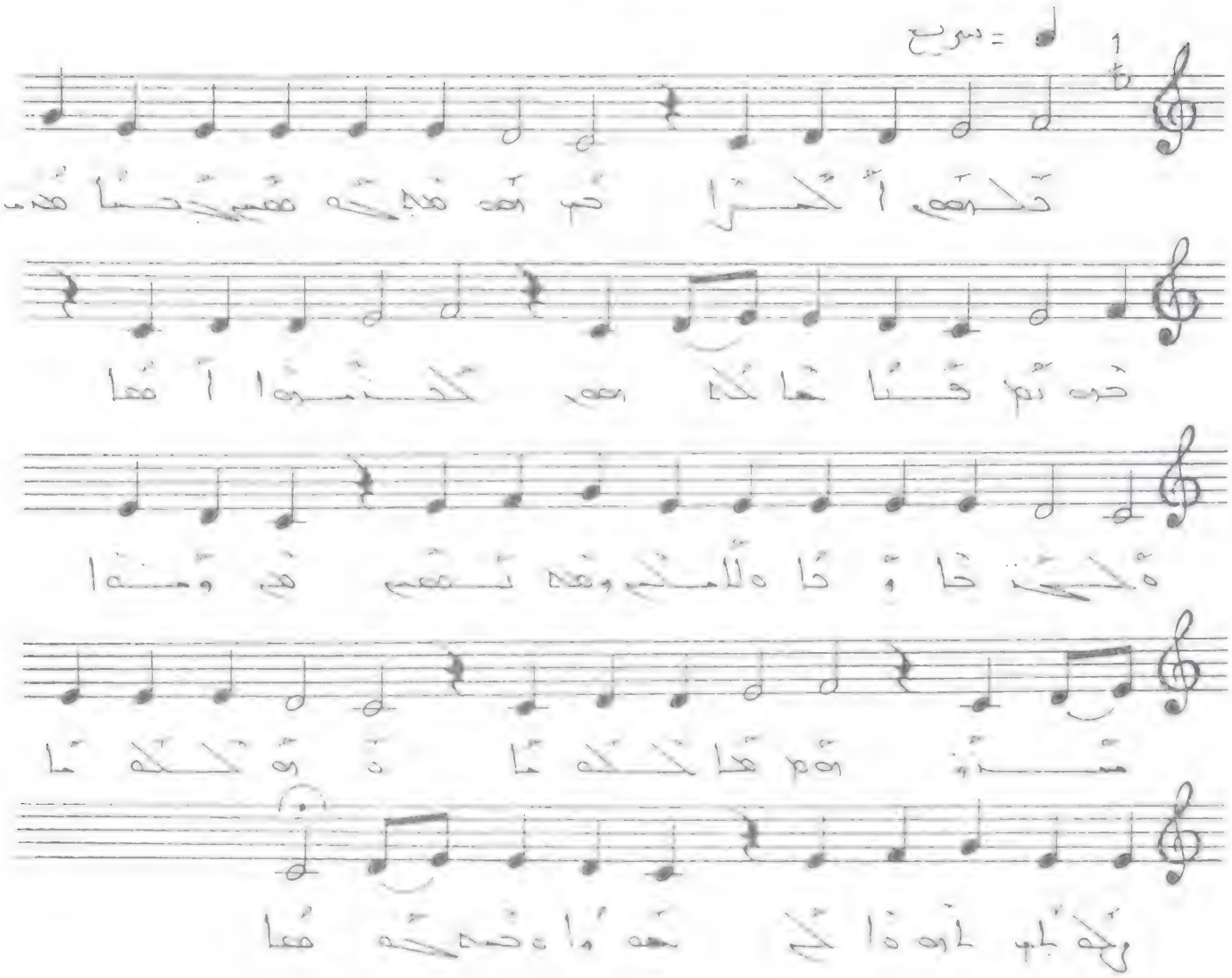

فلهم الخراج وهو مجموع مبلغ وجبا منهم . فنا هاتكم . كتبوا أمها مكتوبا وبا ملامكم وهذه تعمير ثم وجدا هذه الكتابة والكتاب أمها لكم هذه واه صحة صحيحا .

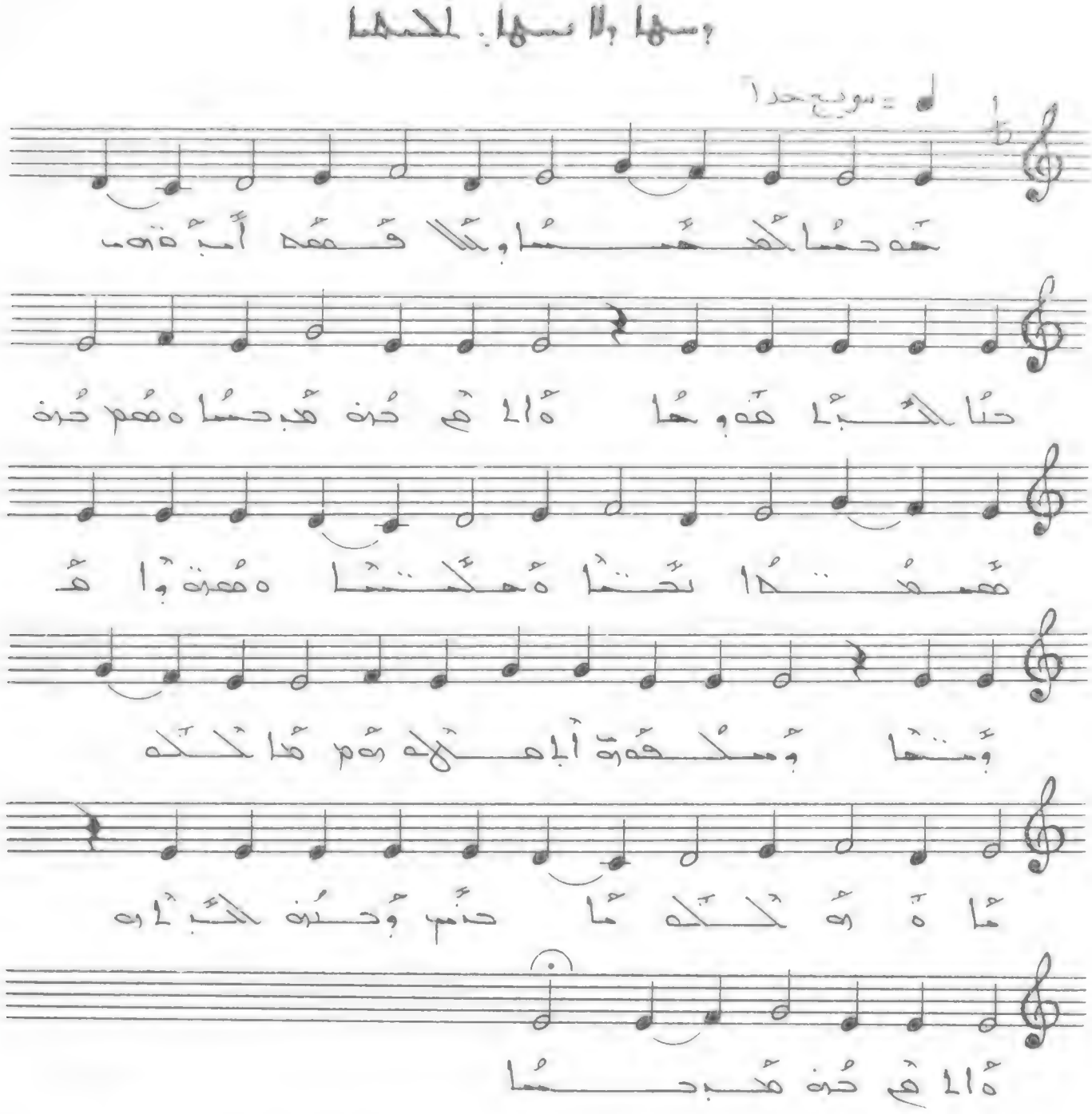

هدحسا لحمسا وبلا قمه أبيه من حنا الحبا
هدوها ه ألاهم حنه هبحسا ه همم حنه همفنا
نحنا ه هلكسا ه همنه وا هبنها وسلكه من ألاهلي.
ه لكنا ه ه لكما. حنب وحنه لحبا ه ألاهم
حنه هبحسا.

وسها ولا نسها . اوسا

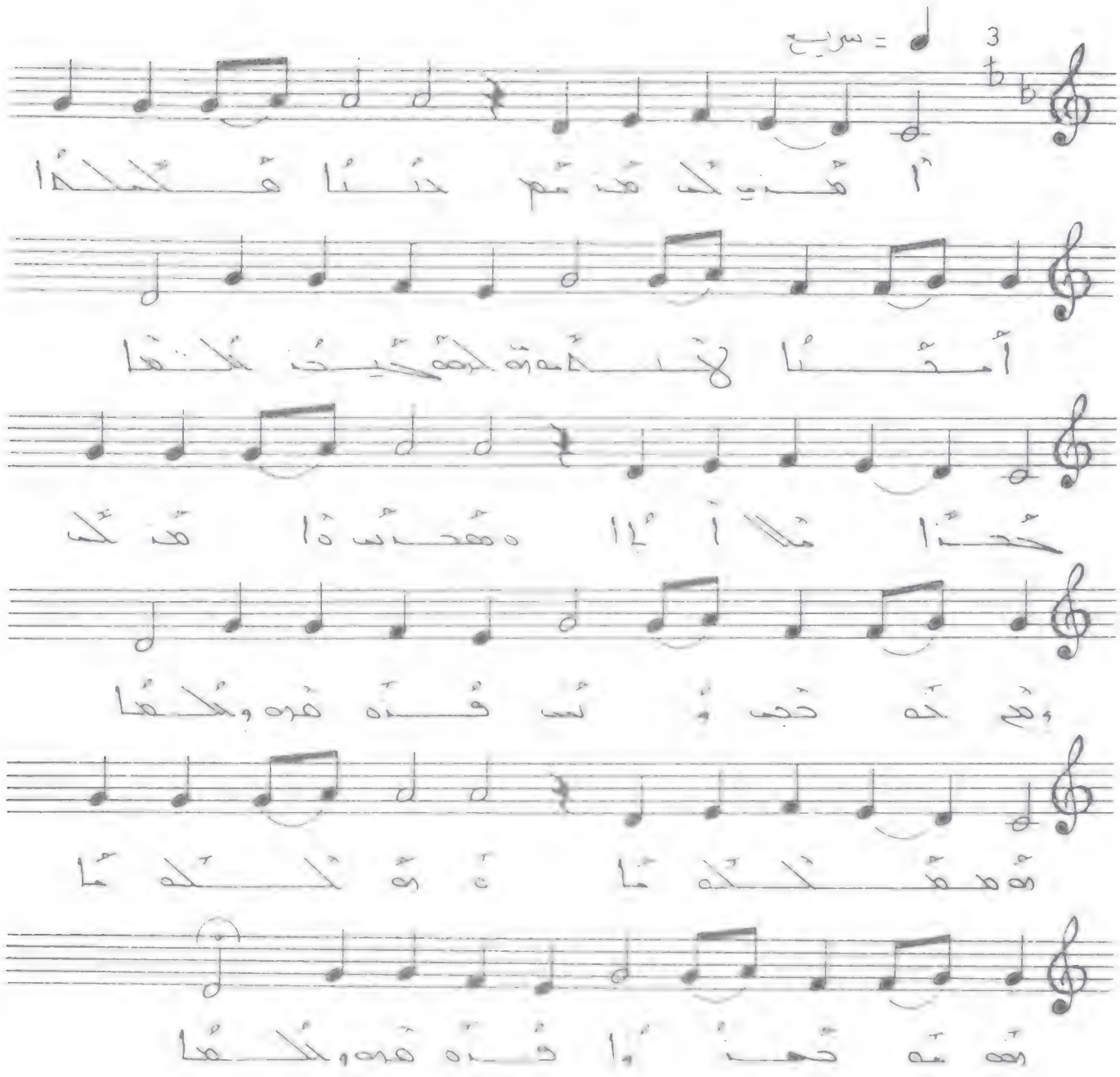

أمذب لك مذنم حسنا ملكا أمنا لاحدامه
لمفحيص ملكا . حذاملا إا ه مذب ه أمذ
لك وهم له حجب وبس فذه هره وملكا . هالكما
ه هالكما هفنه حذوا فذه هره وملكا .

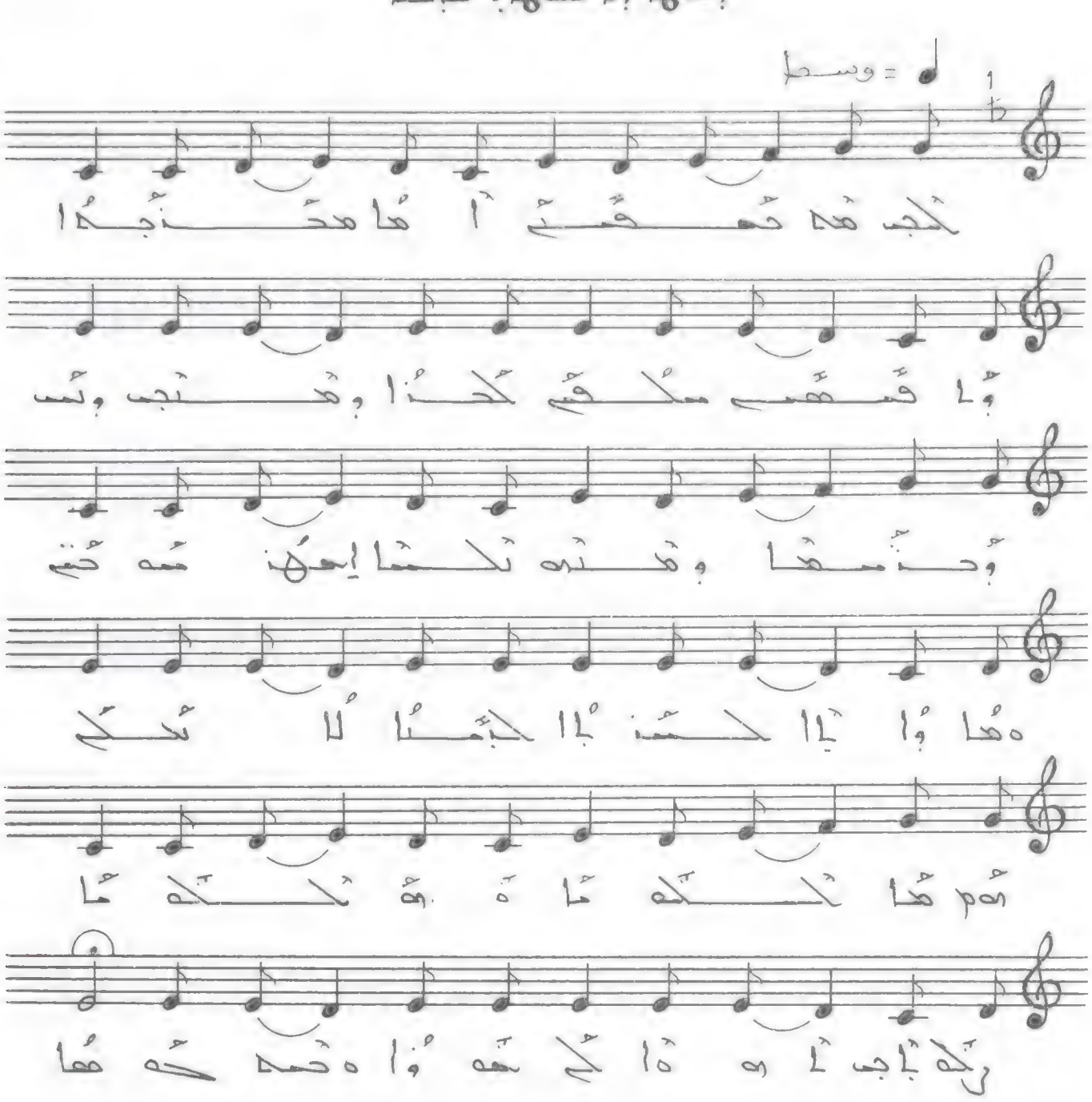

لجب مدمقم أمدا مدخجدا وافقمم سلقم
كحذا ومنصب وبس وحذمعدا ومنده نكشا احمد
شمقم ومدا واذا كشذا لجمذا لا نكلم. ومكلكه ما
ومكلكما رلكاجب لاهما كم حقوا ومحمحكهما.

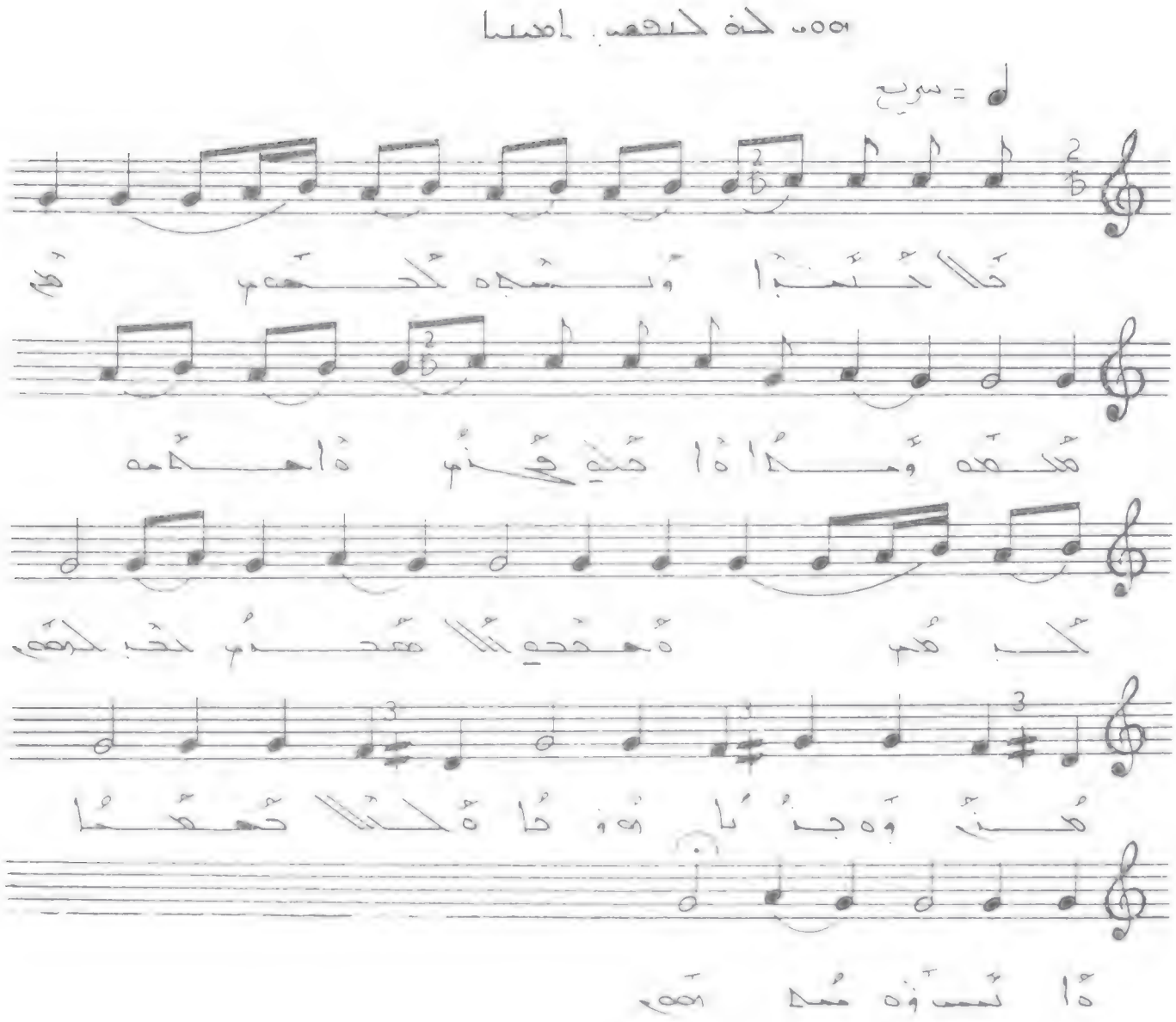

ܗܠܠܘܝܐ ܘܫܒܚܘ ܠܐܠܗܐ ܕܒܟܠ ܙܒܢܐ ܕܗܘܐ ܠܗ ܫܘܠܛܢܐ ܕܥܠܡܐ ܕܥܠܡܝܐ ܐܡܝܢ ܘܐܡܝܢ ܠܥܠܡ

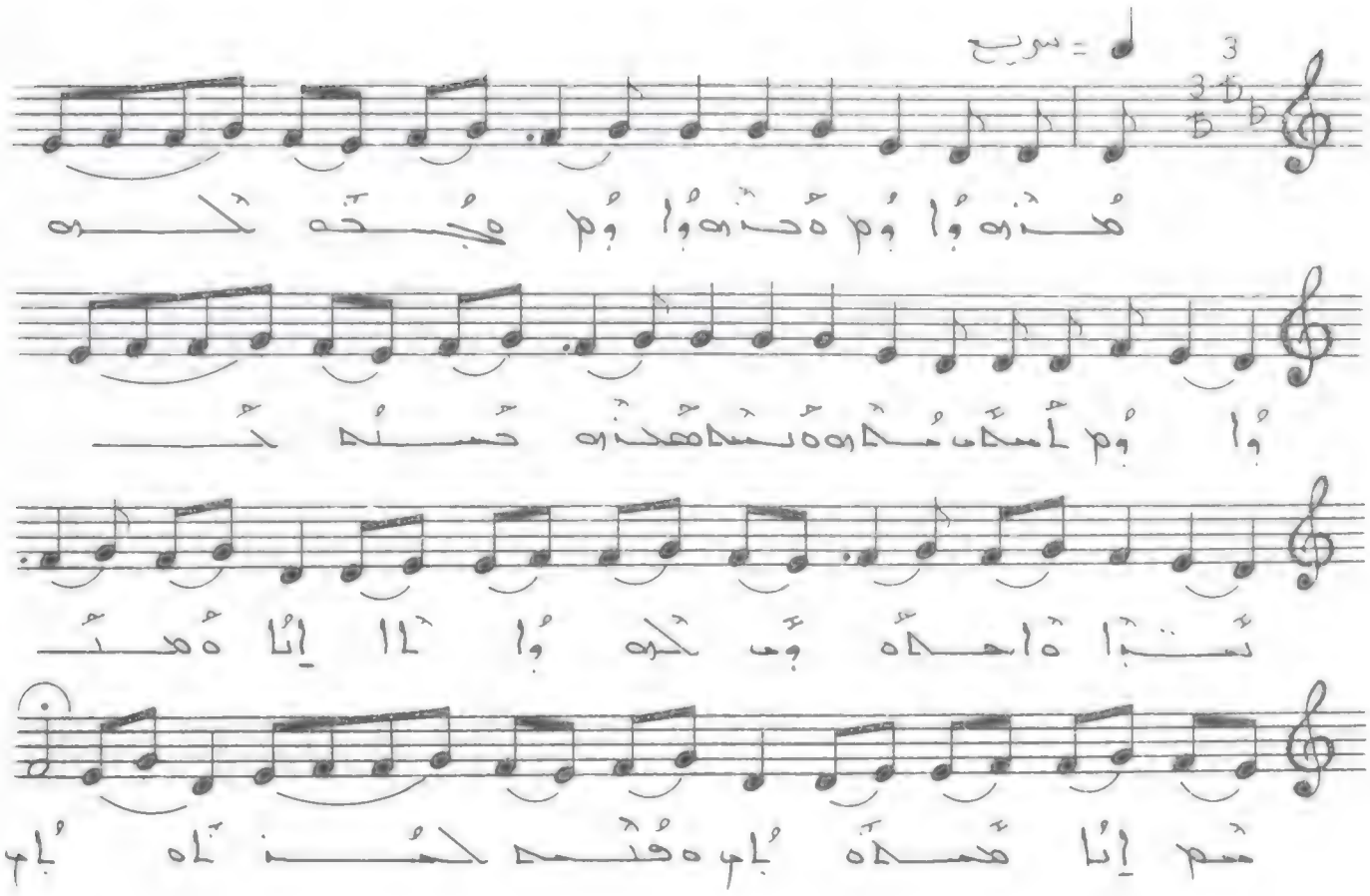

ܗܘܢܝܐ ܘܐܘܡ ܕܚܢܢܐ ܘܐܘܡ ܡܫܚܐ ܟܠܗ

ܘܐ ܐܘܡ ܐܡܬܝ ܡܫܝܚܐ ܕܢܫܡܥܢܢ ܩܠܗ ܩܠ

ܬܪܝܨܐ ܕܐܠܗܐ ܒܟܠ ܒܐ ܠܐ ܐܝܬ ܐܠܗ

ܡܢ ܐܝܬ ܐܠܗܐ ܒܐܦ ܐܢܬ ܠܝܬ ܐܠܗ ܒܐ

ܗܘܢܝܐ ܘܐܘܡ ܕܚܢܢܐ ܘܐܘܡ ܡܫܚܐ ܟܠܗ ܘܐܘܡ ܐܡܬܝ
ܡܫܝܚܐ ܕܢܫܡܥܢܢ ܩܠܗ ܩܠ ܬܪܝܨܐ ܕܐܠܗܐ ܒܟܠ
ܒܐ ܠܐ ܐܝܬ ܐܠܗ ܐܝܬ ܡܢ ܐܢܬ ܐܝܬ ܐܠܗ ܐܦ ܐܢܬ
ܠܝܬ ܐܠܗ ܒܐ .

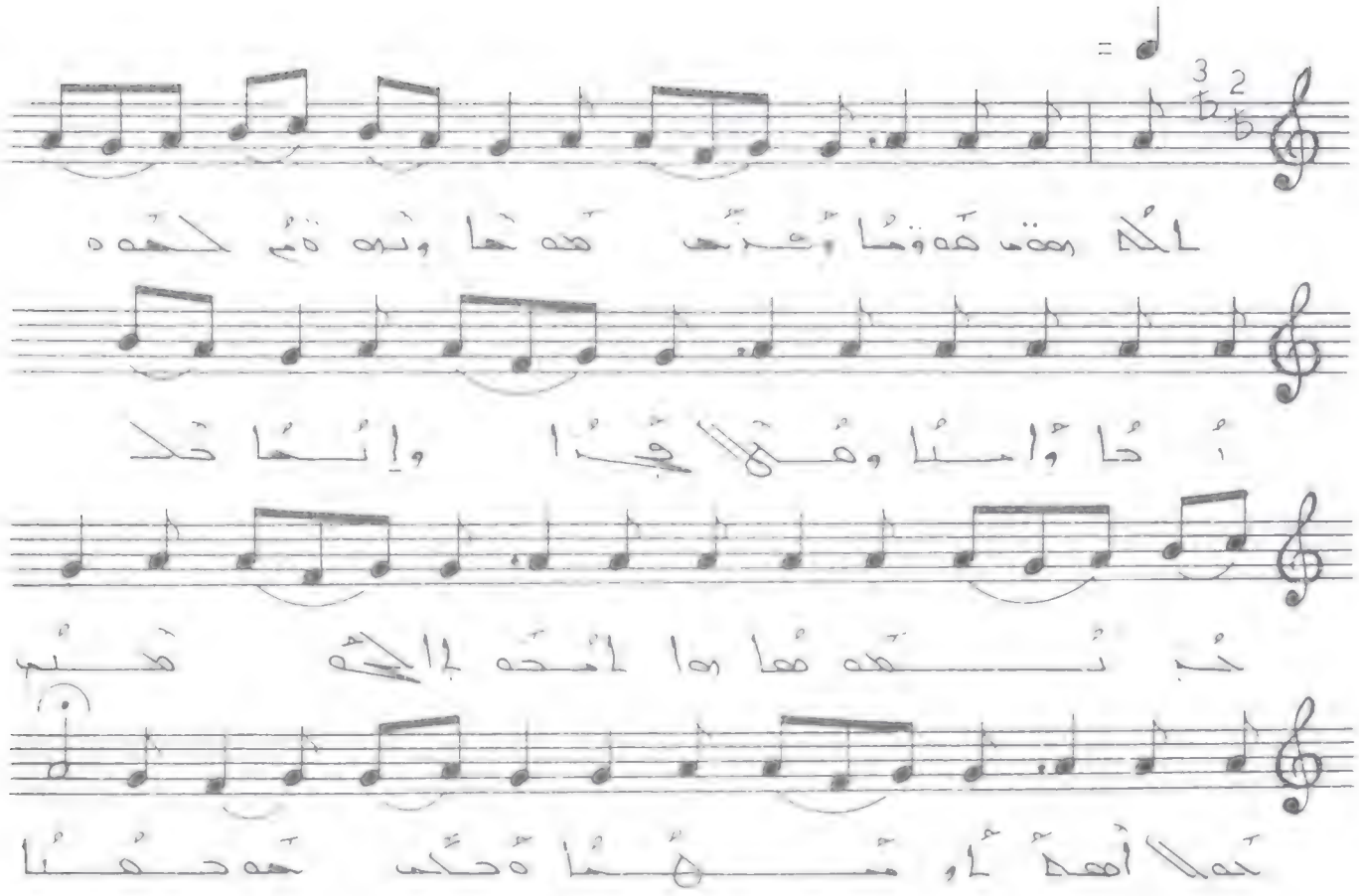

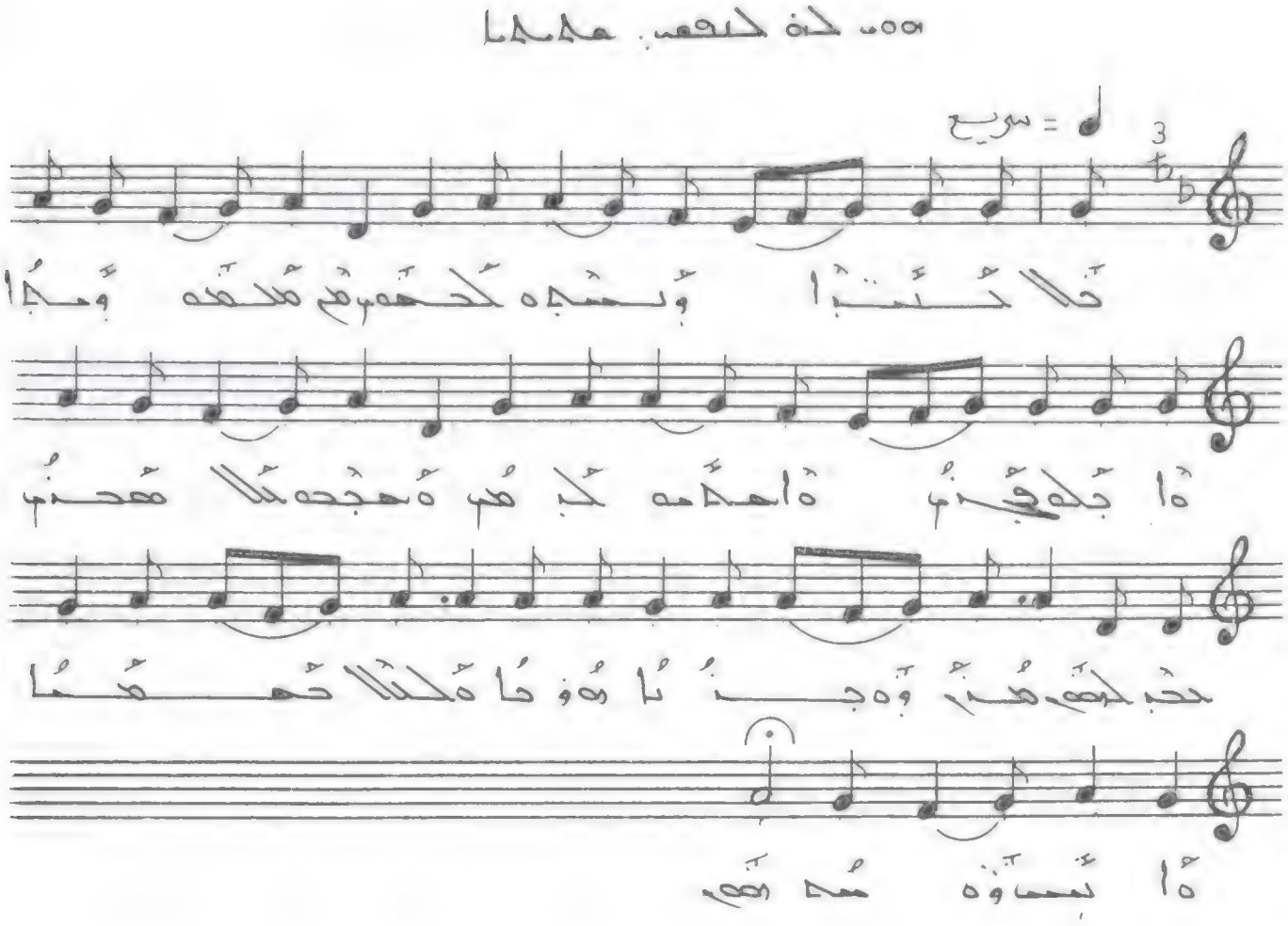

ܬܠܬܝܬܐ ܘܫܒܚܘܗܝ ܡܠܐܟܐ ܘܡܪܝܐ ܐܝܠܝ
ܩܕܝܫ ܐܠܗܐ ܟܝܪܝܐ ܡܚܝܠܐ ܕܚܝܢ ܠܥܠܡ
ܕܥܠܡܐ ܘܥܕܢܐ ܗܘܝܢ ܠܗ ܡܠܟܘܬܐ ܘܚܝܠܐ
ܘܫܘܠܛܢܐ ܡܕܡܐ .

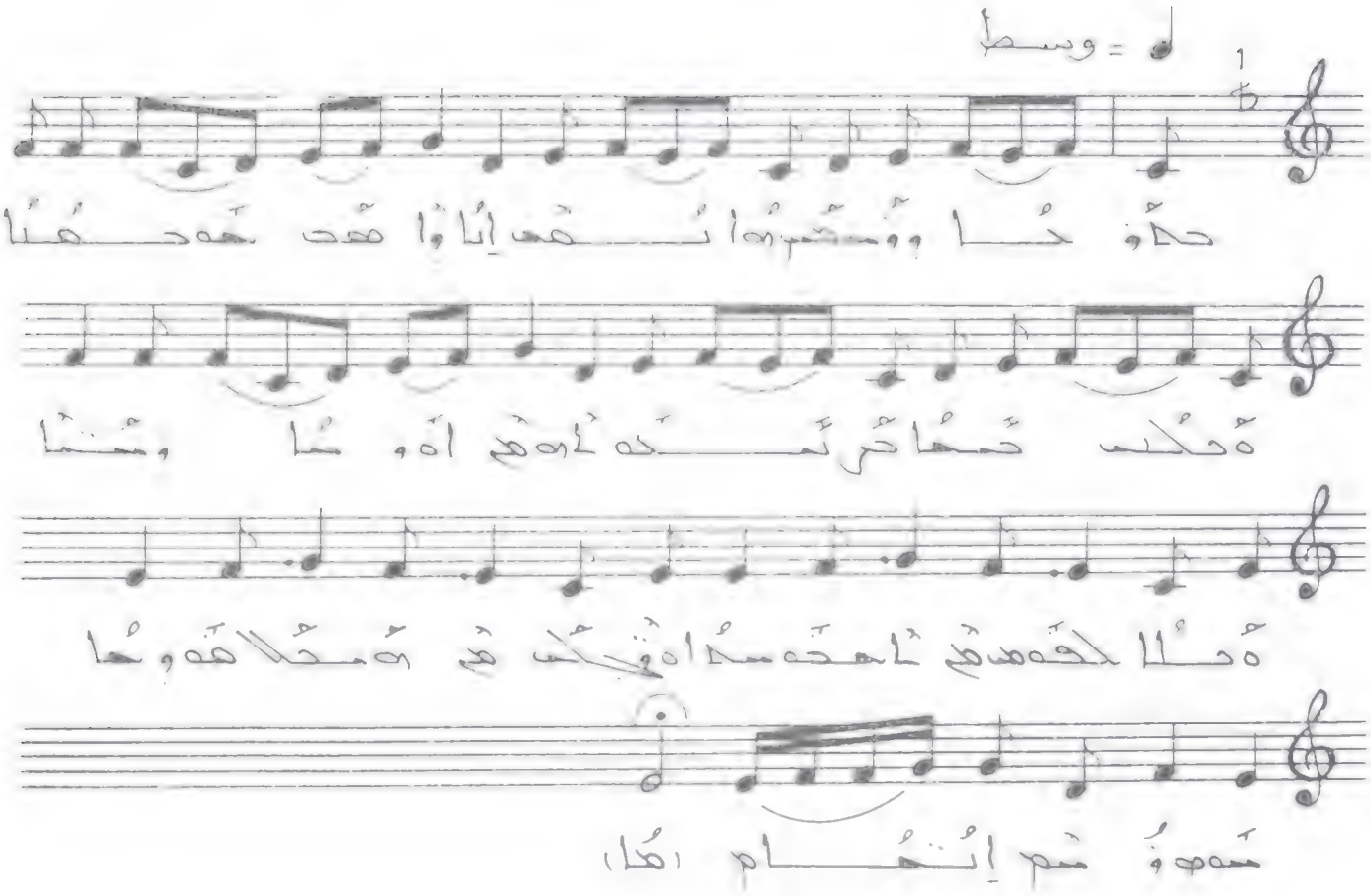

حلّوذا وقمعتم ها نعم إنا وأهم خه حهنا
ةحكيب حتها حريتحه ها هم أه وهنا ومنتا. ةحلا
لحقهيب هم احتهسكا ةفجكم هم ةمحلا
خهوها. منه وقمع إنها.

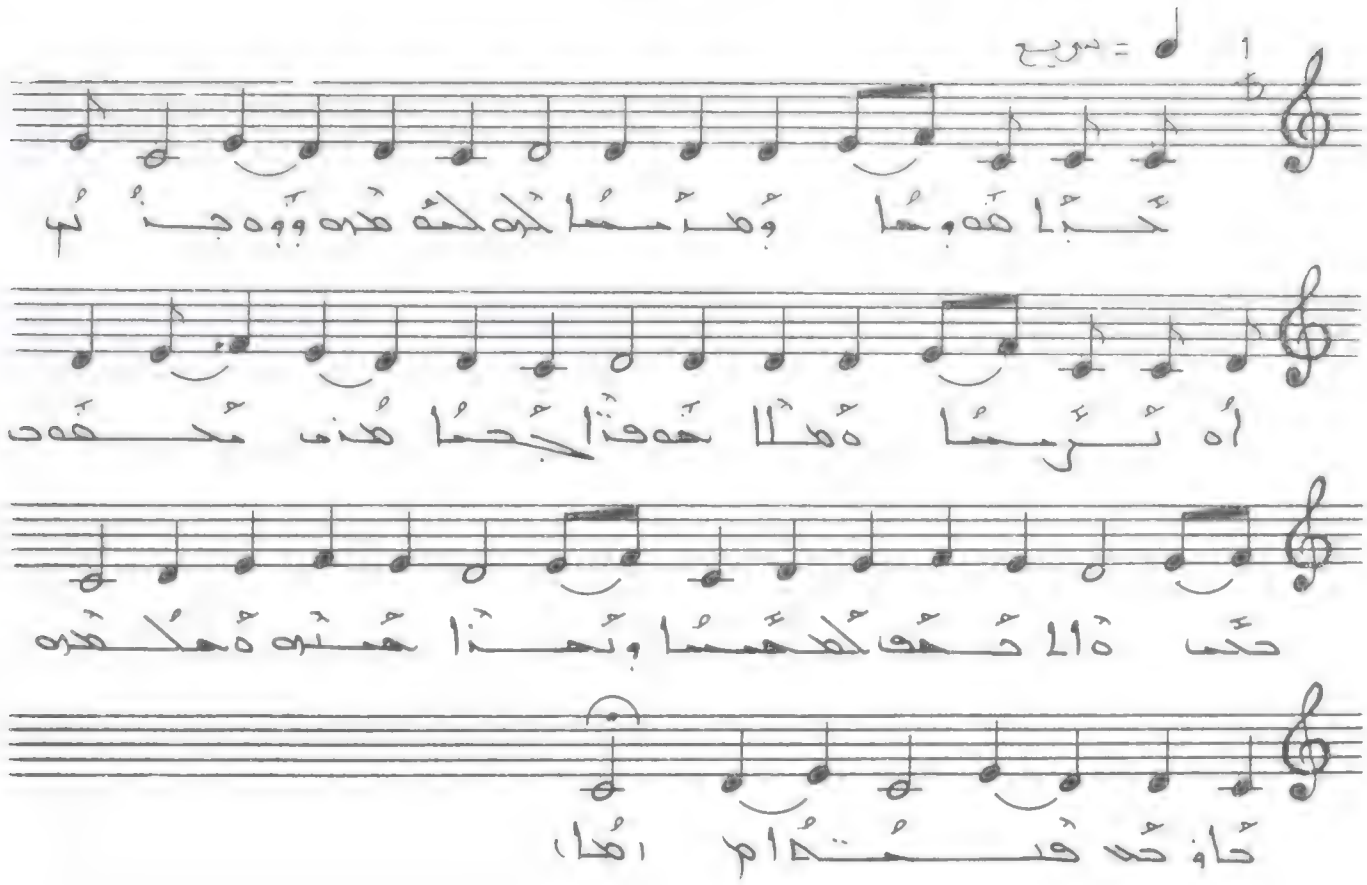

ܟܝܠܐ ܕܝܠܗ ܘܡܫܝܚܐ ܕܐܠܗܐ ܘܒܪܗ ܕܒܬܘܠܬܐ ܐܝܟ ܕܐܝܬ ܠܗ ܡܠܟܘܬܐ ܕܥܠܡܐ ܕܥܠܡܝܢ ܐܡܝܢ ܘܐܡܝܢ ܘܐܡܝܢ ܗܠܝܠܘܝܐ ܗܠܝܠܘܝܐ ܗܠܝܠܘܝܐ ܡܪܝ ܥܠܡܐ ܘܥܠܡܝ

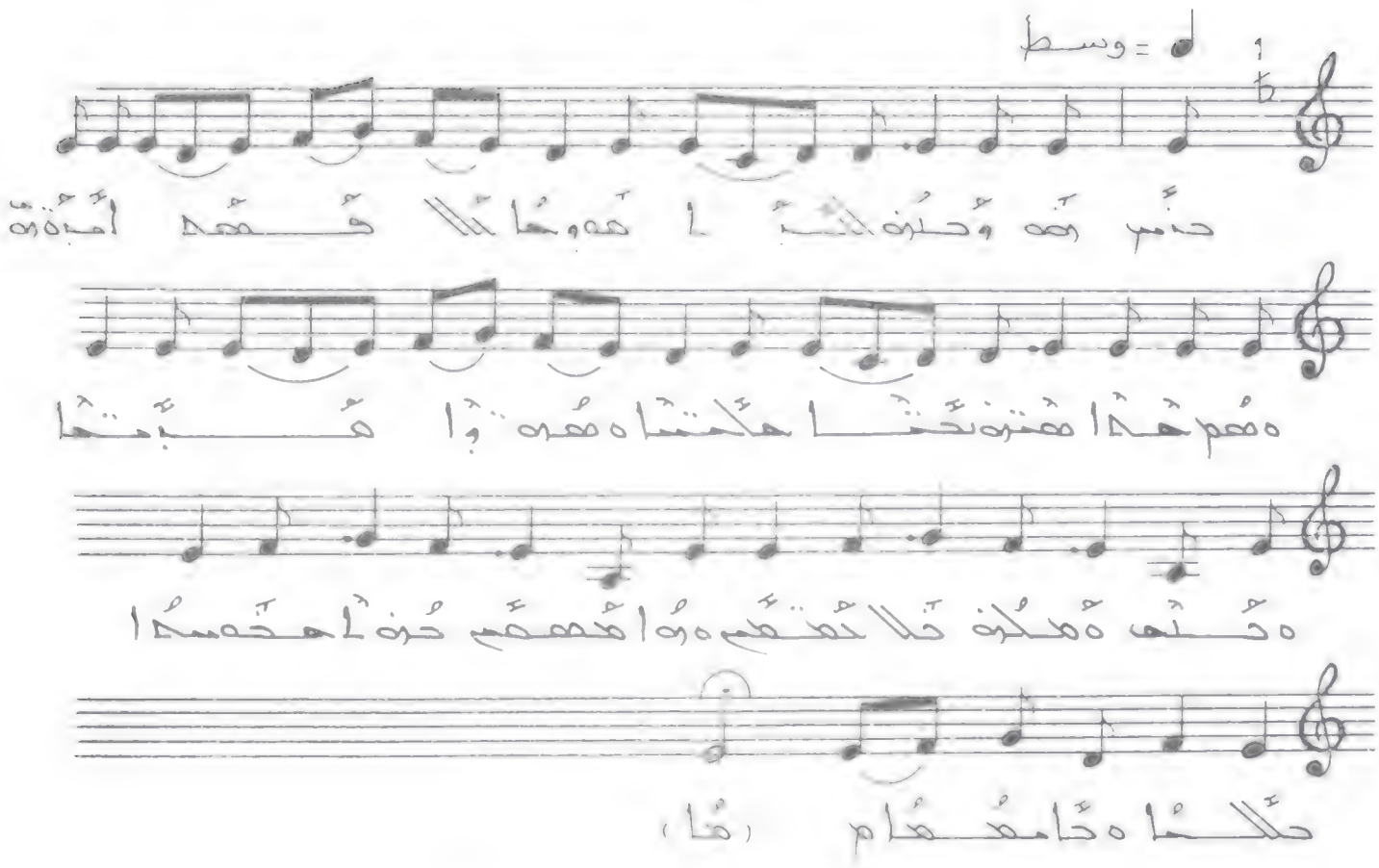

حنّم ومحنه لبّا هوحا لا قمه
أبّوه ومهم هذا هتره نحنا هكنا ومهوا
هبّنها ومنه ومكنه نلا نمنعم ومها مهمعم
حنه احمسدا حلّلا ومامعدا .

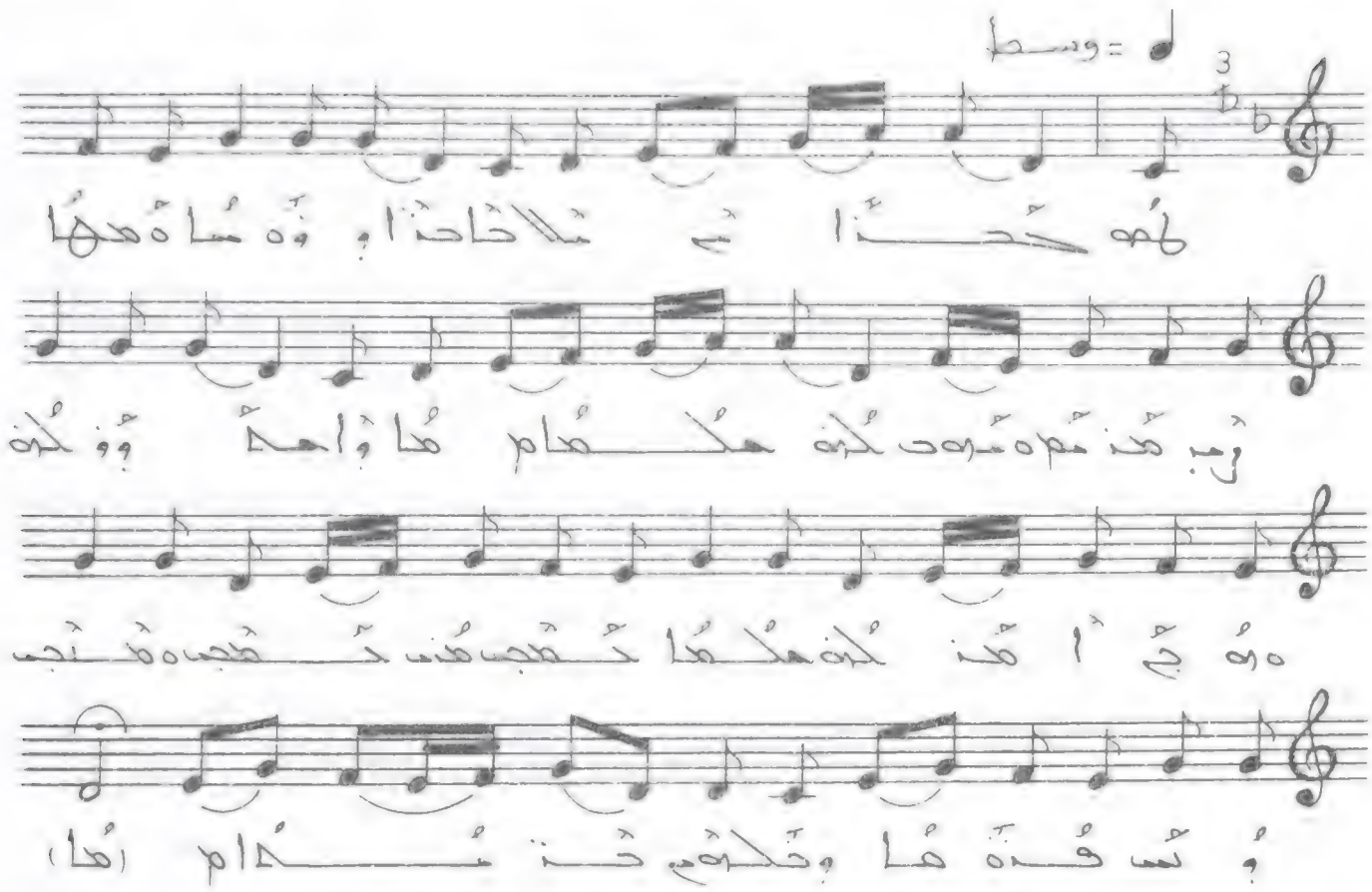

ܗܘܢ ܚܕܐ ܕܢܦܠ ܠܢܐ ܘܢܣܝܡ ܠܗ ܫܡܐ ܕܝܫܘܥ ܡܫܝܚܐ ܕܗܘ ܡܠܟܐ ܕܫܠܡܐ ܘܕܚܝܠܐ ܕܫܡܝܐ ܘܕܐܪܥܐ ܗܠܝܢ ܡܠܟܐ ܕܫܠܡܐ ܘܕܚܝܠܐ ܕܫܡܝܐ ܘܕܐܪܥܐ .

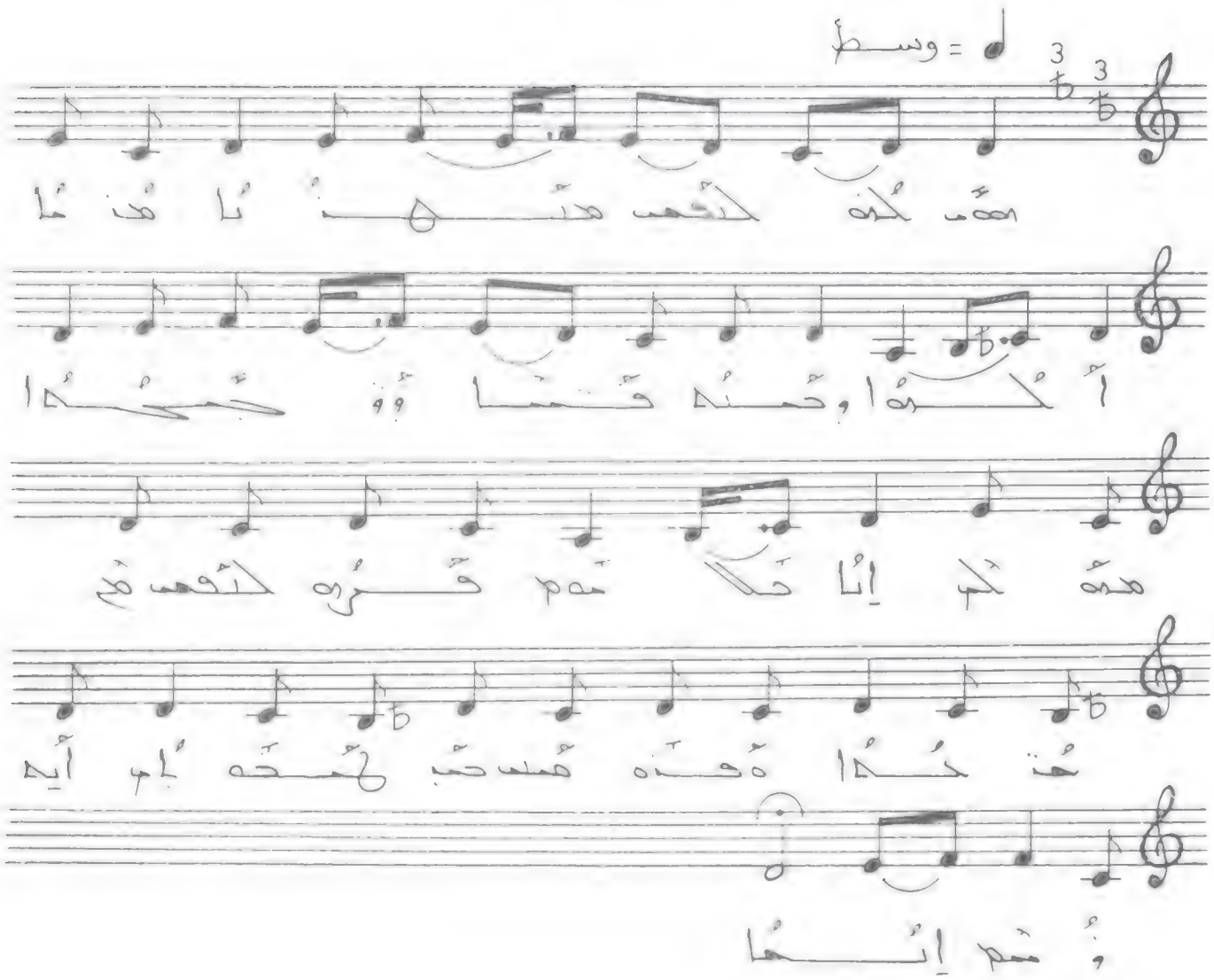

هذه الذهب منذ زمان الآباء وصنعه قديماً وفحصاً هذه إيا ملائكة قرن الذهب ثم صنعاً هذه هي صبغ مخصوص أيه وثم إنها .

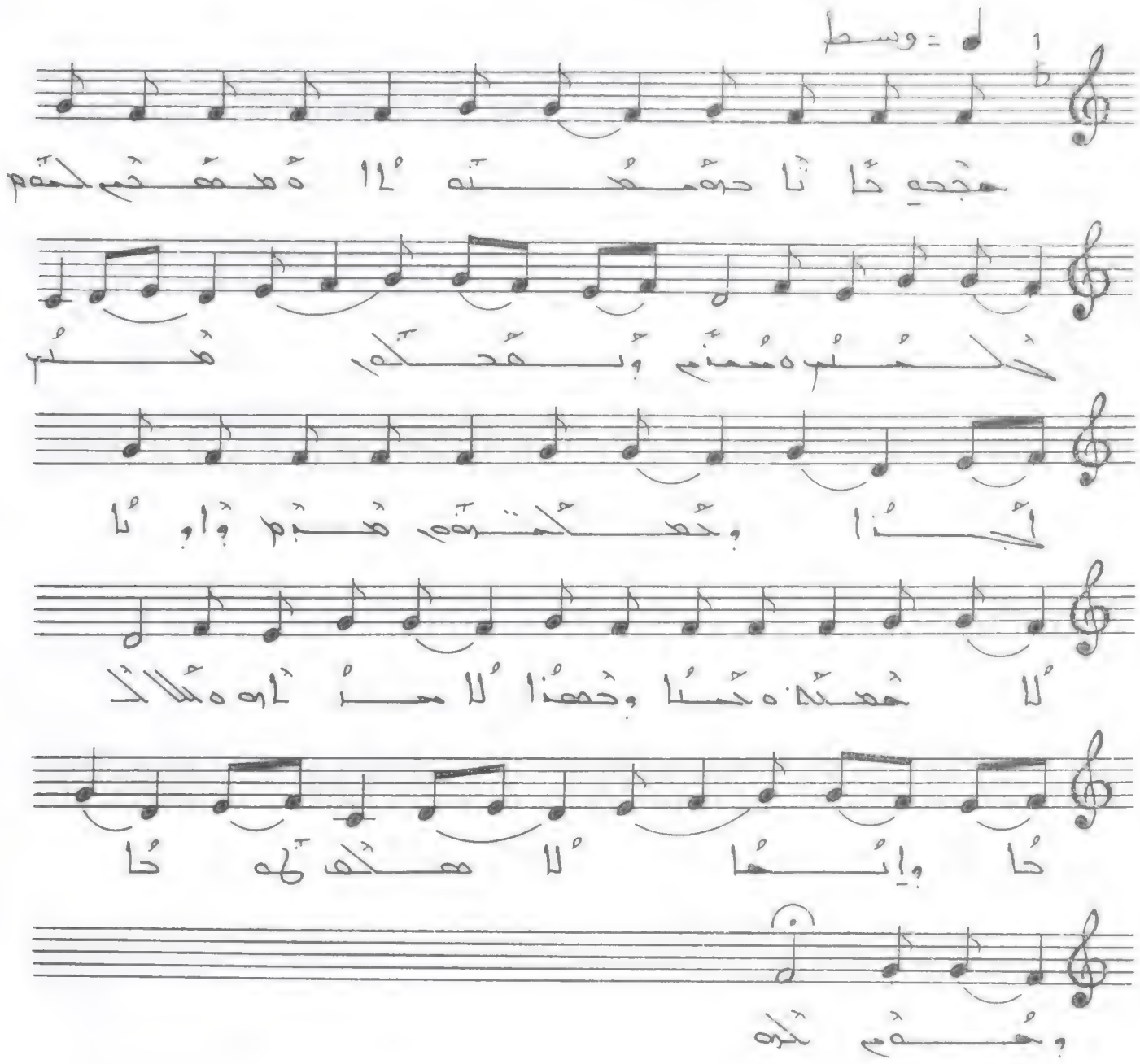

ܒܓܕܗ ܐܢܐ ܕܪܚܡܢܐ ܡܫܝܚܐ ܠܟܘܢ ܒܪܝܫܝܬܐ ܕܫܢܬܐ ܕܡܬܝܠܕ ܡܪܝܡ ܒܒܝܬ ܠܚܡ ܒܝܗܘܕܐ ܗܘܐ ܕܐܡܪ ܐܢܐ ܕܐܬܐ ܠܟܘܢ ܒܫܡܐ ܕܡܪܝ ܘܐܝܟ ܠܐ ܚܫܒܬܘܢ ܠܡܐܡܪ ܠܟܘܢ ܕܐܢܐ ܗܘܝܢ ܕܡܫܝܚܐ ܐܠܐ ܕܐܢܐ ܗܘܝܢ ܕܐܬܝܐ ܡܢ ܩܕܡ ܐܒܝ ܘܐܦ ܠܐ ܚܫܒܬ

هوذا أصهب محبا

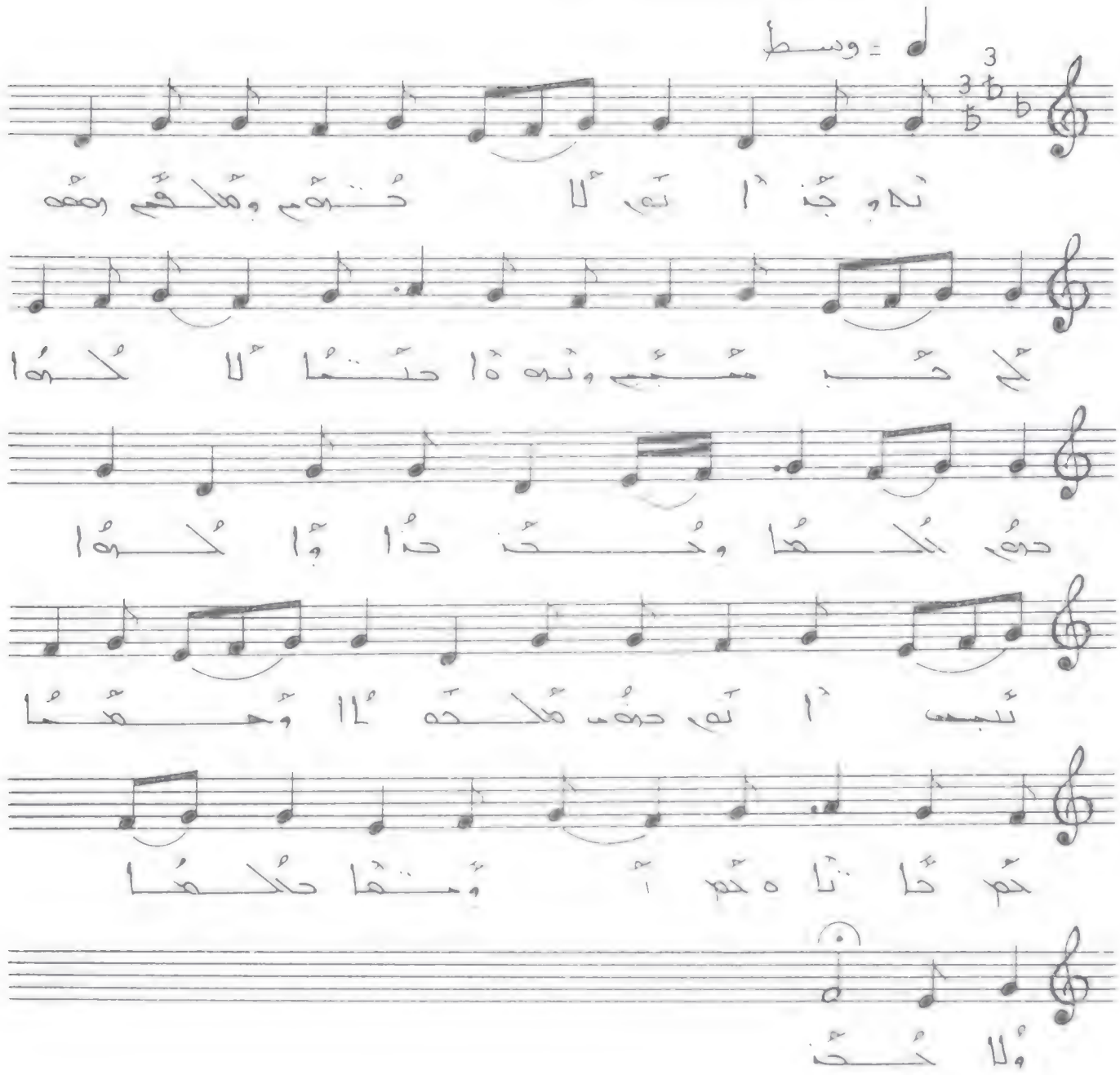

تحوّن أنهم لا يحتقرون ويكرهون
كل شعب شعب وتهوذا حتما لا يكون
حقول كرمها وخبز حذا ولا يكون
تبس أنهم خوف ملكها وحقنا كم ثانا وكم
أومنا كلها ولا نحن .

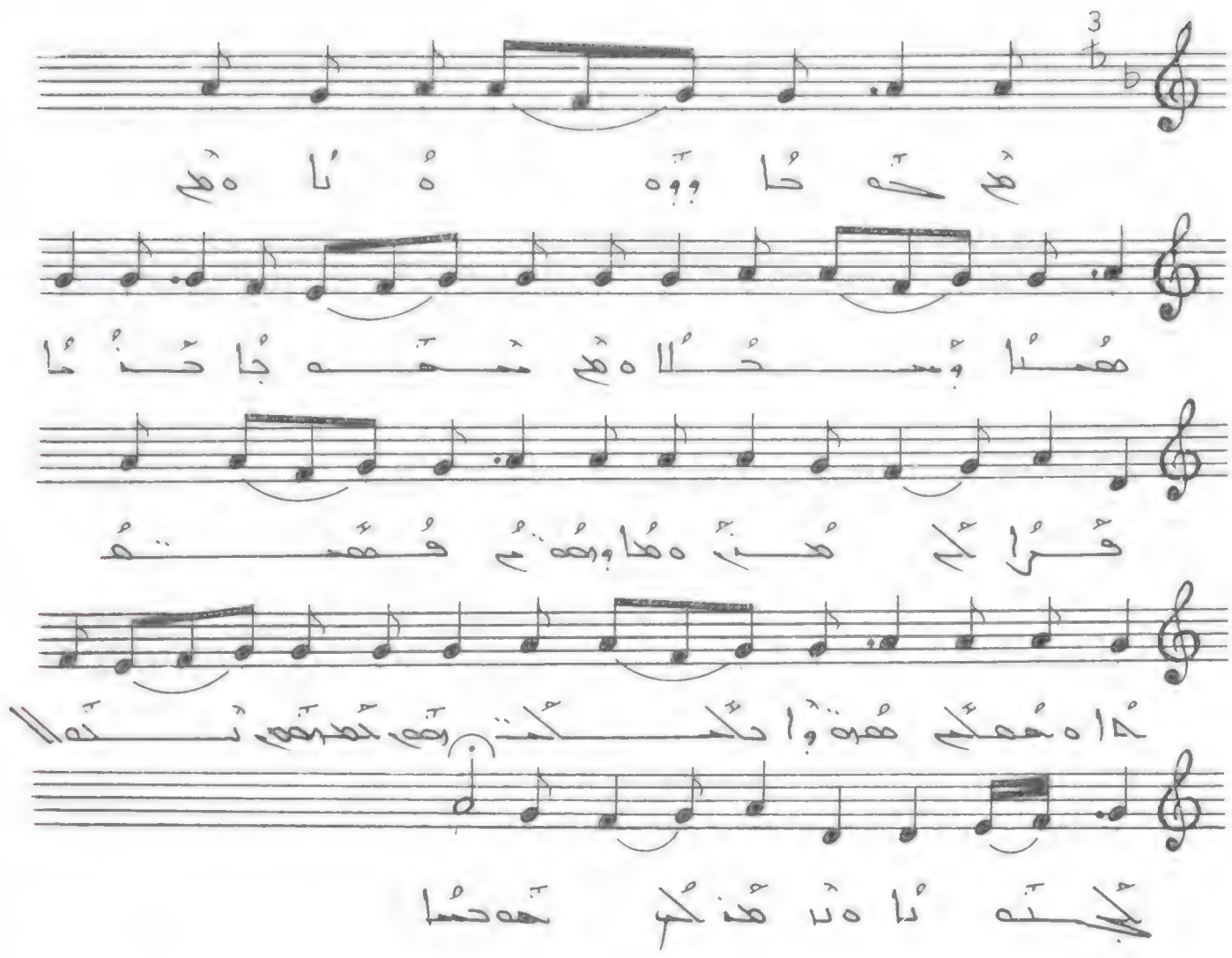

ܡܪܝܐ ܕܥܠܝܢ ܒܫܡܝܐ

ܡܪܝܐ ܕܥܠܝܢ ܒܫܡܝܐ ܘܡܫܠܐ ܠܡܪܝ
ܫܡܝܐ ܕܐܢܐ ܩܪܐܠܟ ܡܢܗ. ܠܐ ܡܕܝ ܕܡܫܬܡܥ ܩܠܗ
ܕܡܨܠܝܢ ܡܢܢܘܐ ܠܟܝܢܘܬܟܘܢ ܐܠܗܝܬܟ ܢܬܩܕܫ
ܠܟܝܢ ܢܗܘܐ ܨܒܝܢܟ ܐܝܟ ܕܒܫܡܝܐ

ܡܪܝܐ ܕܥܠܝܢ ܒܫܡܝܐ ܘܡܫܠܐ ܠܡܪܝ
ܫܡܝܐ ܕܐܢܐ ܩܪܐܠܟ ܡܢܗ. ܠܐ ܡܕܝ ܕܡܫܬܡܥ ܩܠܗ
ܕܡܨܠܝܢ ܡܢܢܘܐ ܠܟܝܢܘܬܟܘܢ ܐܠܗܝܬܟ ܢܬܩܕܫ
ܠܟܝܢ ܢܗܘܐ ܨܒܝܢܟ ܐܝܟ ܕܒܫܡܝܐ

هذا أصعب سلم

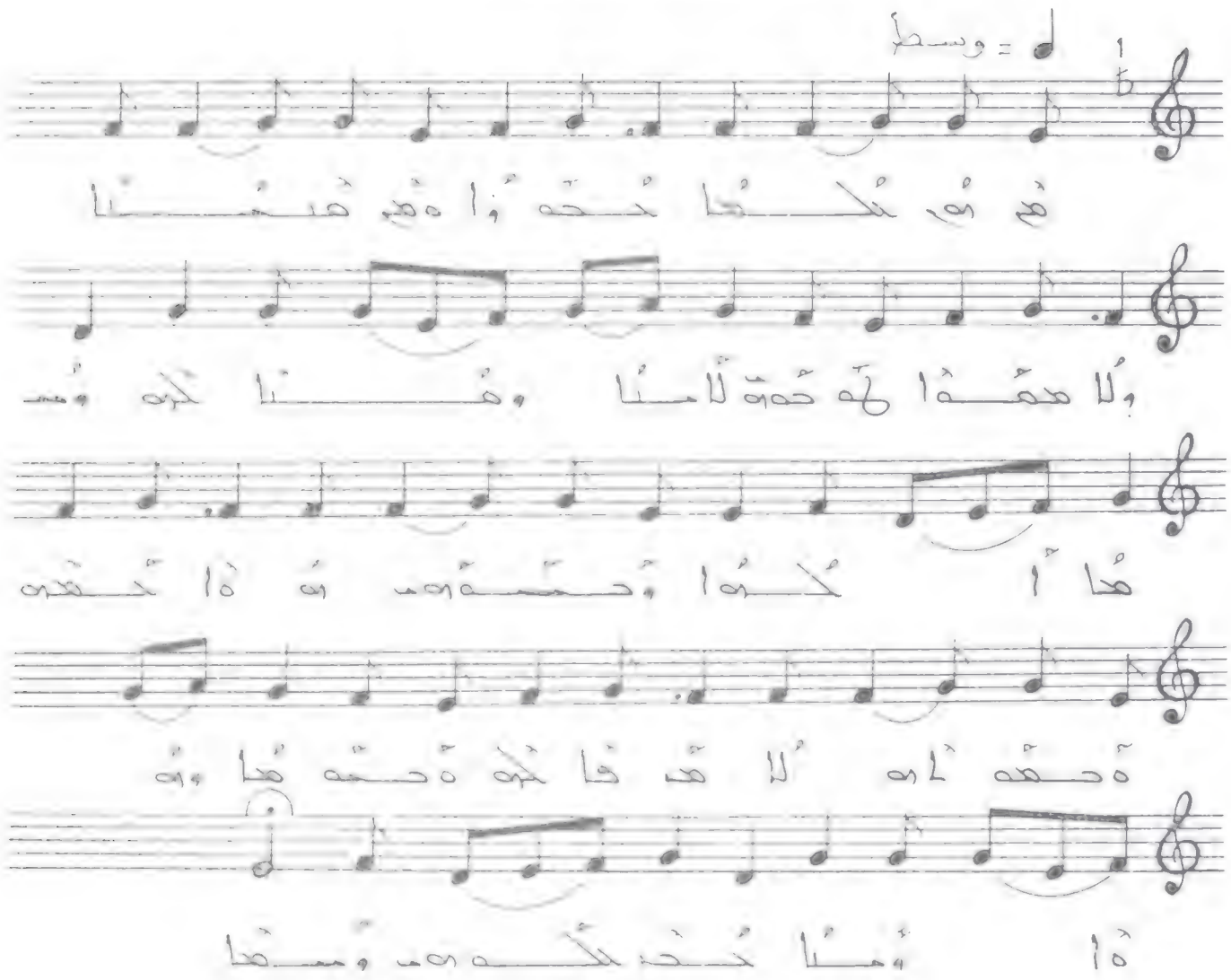

هم هو كلها خفوا ه هم هنا ولا هقد
لهم هم لا ما وهنا كله وهقدا كلوا
وحمتهم انها حقده ه حقدام لا هذا
كله . ه حمها وانها وما حب الكهم وهقدا .

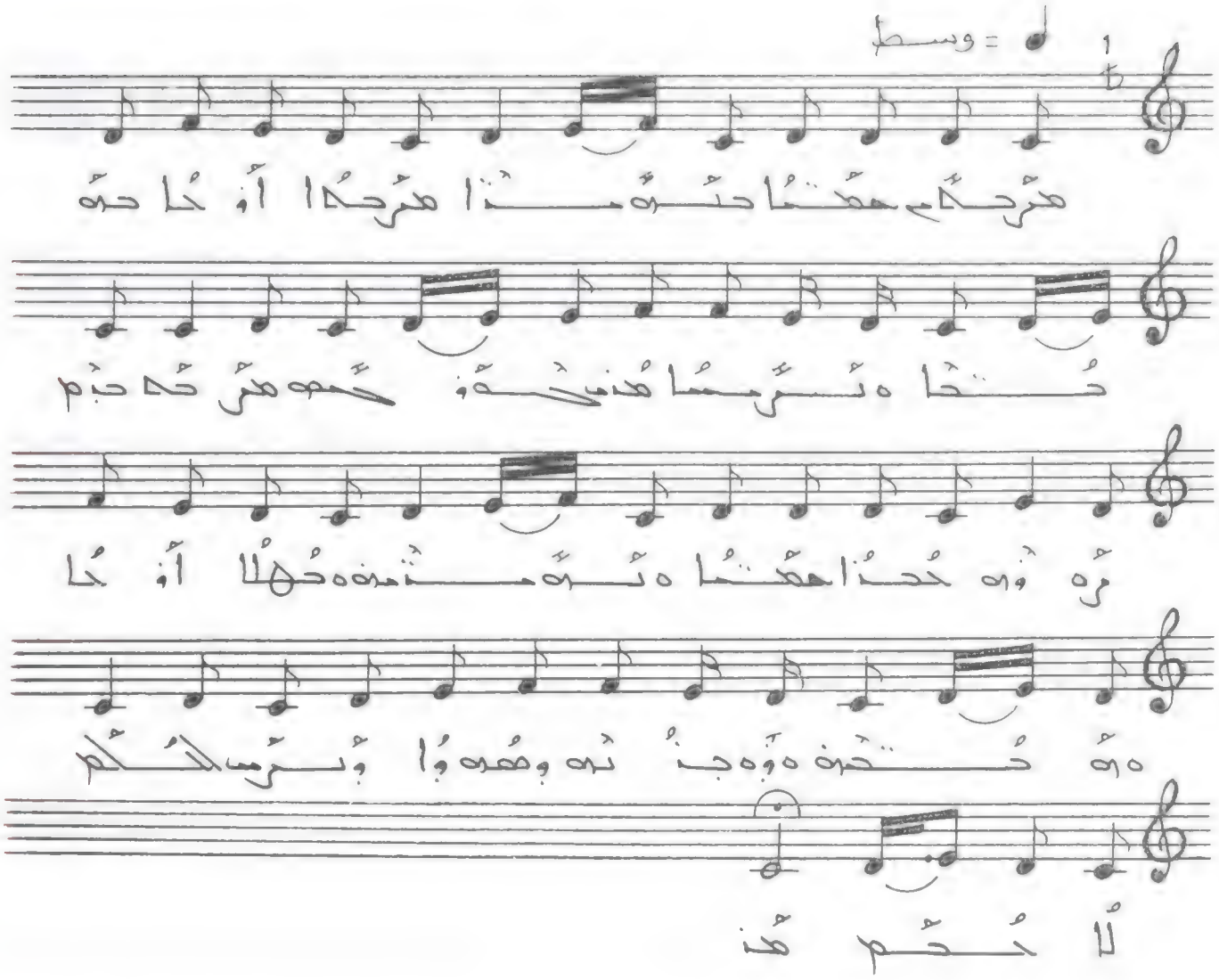

مرحمع حمعنا حنوه منا مرحما أو حا حوه

حنحا ه ثرمسا هنيحوه حموهر حه حبم

مرو ذوه ححنا حمعنا ه ثوه منه ه حهلا أو حا

ه ذوه حنحه ه ذوه جنه نه وهموه وا وثرمسا لحكم

لا ححم هنه

مرحمع حمعنا حنوه منا . مرحما أو حا حوه حنحا ه ثرمسا هنيحوه مرحه حبم ذوه . ححنا حمعنا ه ثوه منه . ه حهلا أو حا ه ذوه حنحه ه ذوه جنه وهموه وا وثرمسا لحكم لا ححنه .

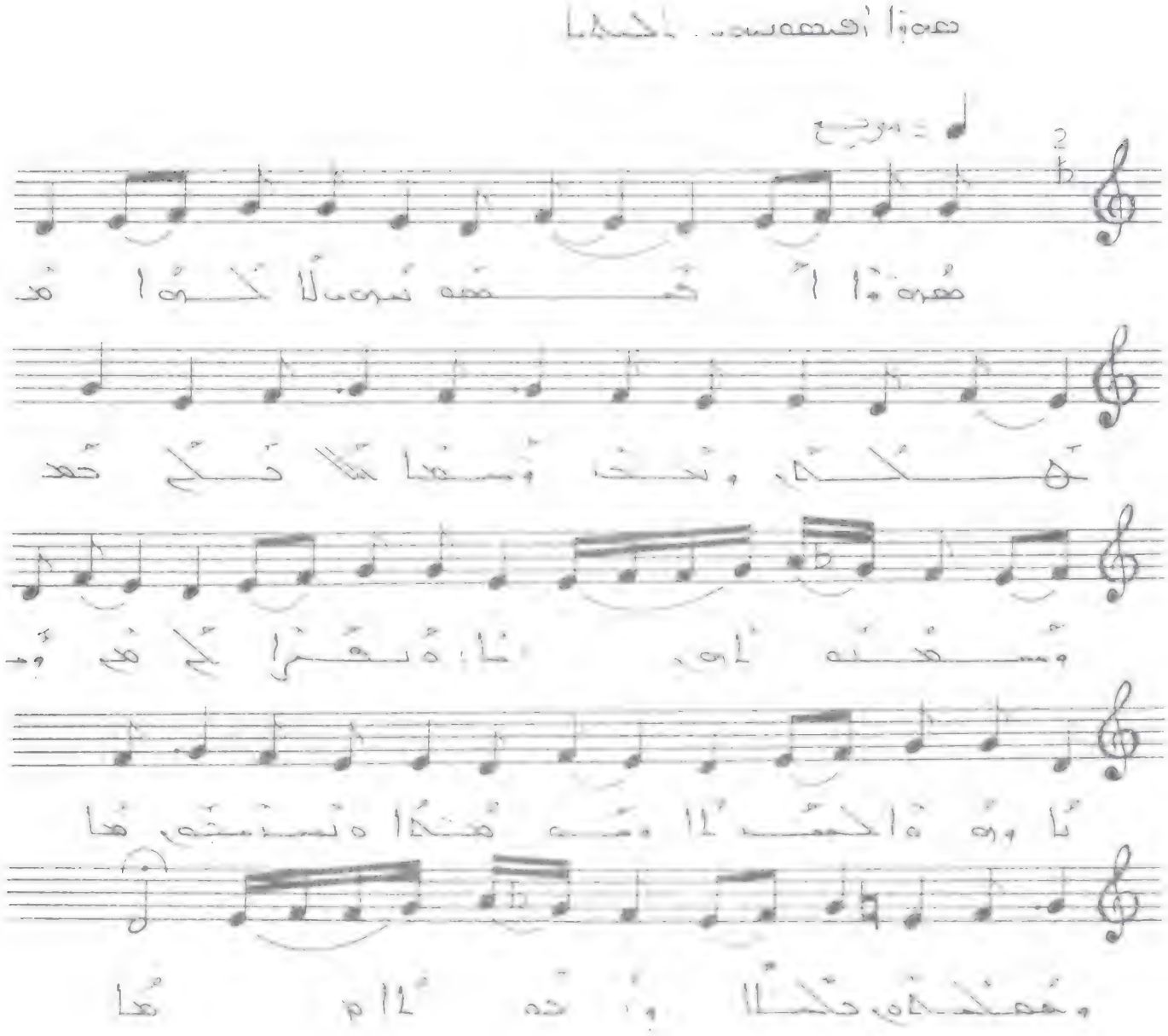

هَرَوْا أَقْمَصَه نُرَوْمِ لَالْكُوْا هَلَالْكُمْ . وَتَاحْـــ
وَسَعْدَا كُلَّالْكُمْ كُعْدَ سَعْدَتْهَاوَه وَنَقْرَا كُمْ هَلَـــ
وَمَنَا وَاهْفَا كُنَّا وَمُهَمْكَا وَتَسَاسْتَهْرِ هَـــا
وَمَعْكَهْرِ كُنَّا وَاجْهَا .

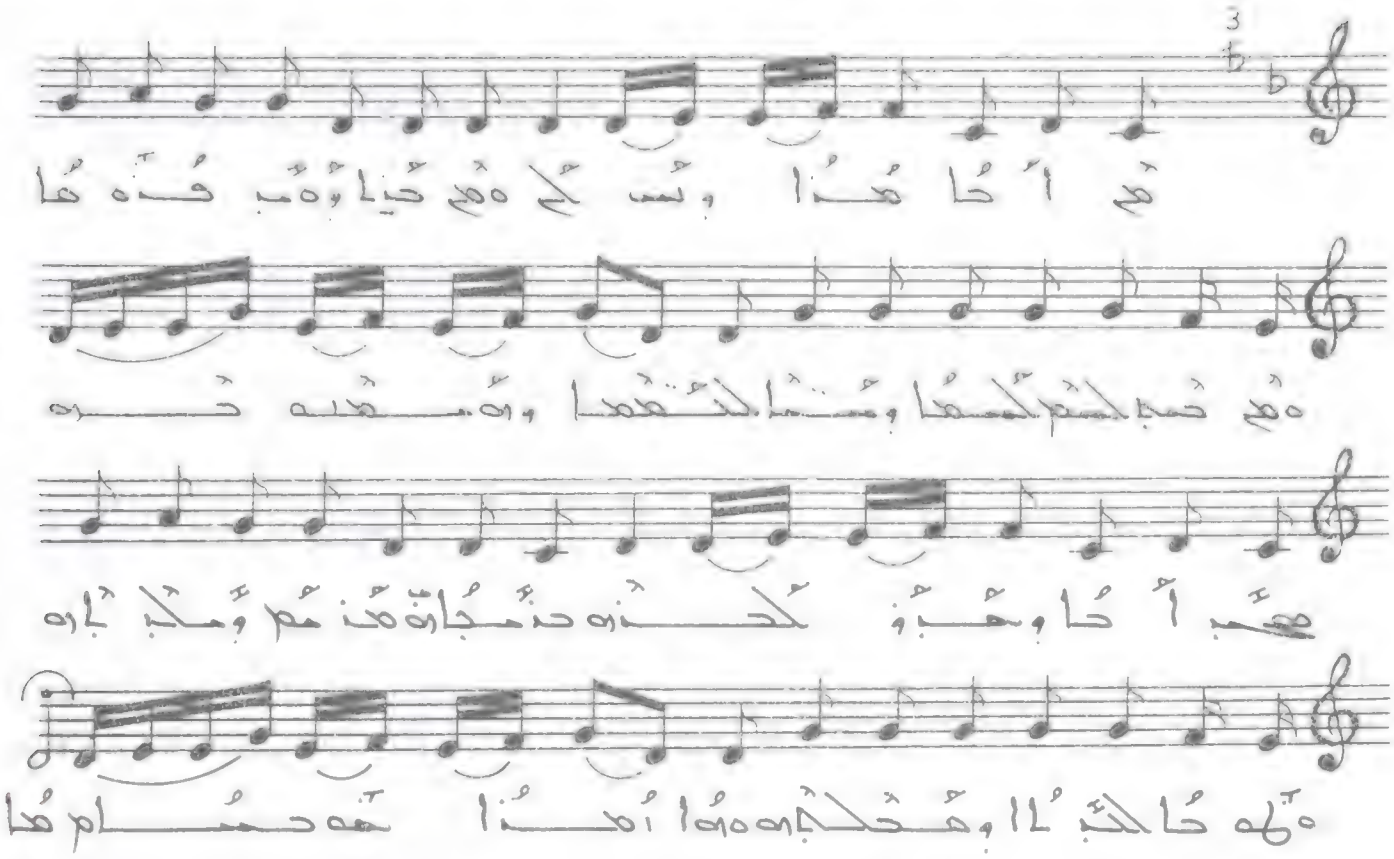

ܡܕܝ ܐܝܟܐ ܗܢܐ ܘܠܝܬ ܠܗ ܚܝܐ ܘܡܝܬ ܟܕ ܗܘ
ܕܡܬܚܙܐ ܠܢܫܐ ܘܡܬܚܙܐ ܠܢܫܐ ܘܡܫܬܡܥ ܟܕ
ܡܫܬܡܥ ܐܝܟ ܩܠܐ ܕܥܠܡܐ ܕܡܬܩܪܐ ܡܠܟܘܬܐ
ܕܫܡܝܐ ܗܠܝܢ ܡܠܟܘܬܐ ܕܐܢܫ ܘܡܫܝܚܐ

ܡܕܝ ܐܝܟܐ ܗܢܐ ܘܠܝܬ ܠܗ ܚܝܐ ܘܡܝܬ ܟܕ ܗܘ
ܕܡܬܚܙܐ ܠܢܫܐ ܘܡܬܚܙܐ ܠܢܫܐ ܘܡܫܬܡܥ ܟܕ
ܡܫܬܡܥ ܐܝܟ ܩܠܐ ܕܥܠܡܐ ܕܡܬܩܪܐ ܡܠܟܘܬܐ
ܕܫܡܝܐ ܗܠܝܢ ܡܠܟܘܬܐ ܕܐܢܫ ܘܡܫܝܚܐ .

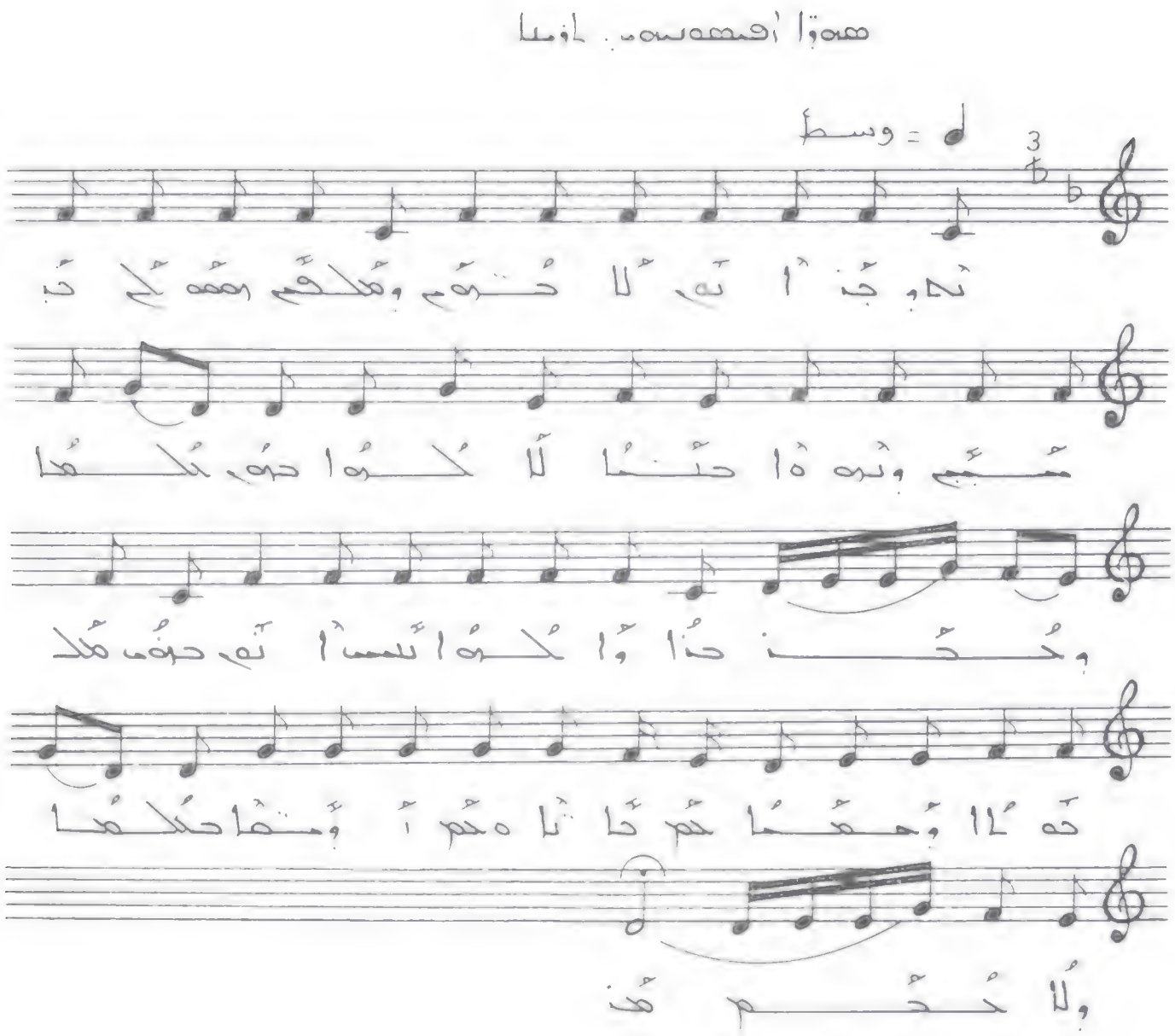

نحو جذا تم لا حتم وملحم همه لى ب
مسجم وبهما حتما لا لكوا حوف لكمها
وحد جذا وا لكوا لبسا تم حوف ملك
له لا وحمها حم ذا ناه حم ا وامتا حلكمها
ولا حد هذ

نحو بذ أنم لا حتم وملحم همه لى ب مسجم وبهما
حتما لا لكوا حوف لكمها وحد جذا وا لكوا
لبس أنم حوف ملحما وحمها حم ذاتا ه حم
وامتا حلكمها ولا حد .

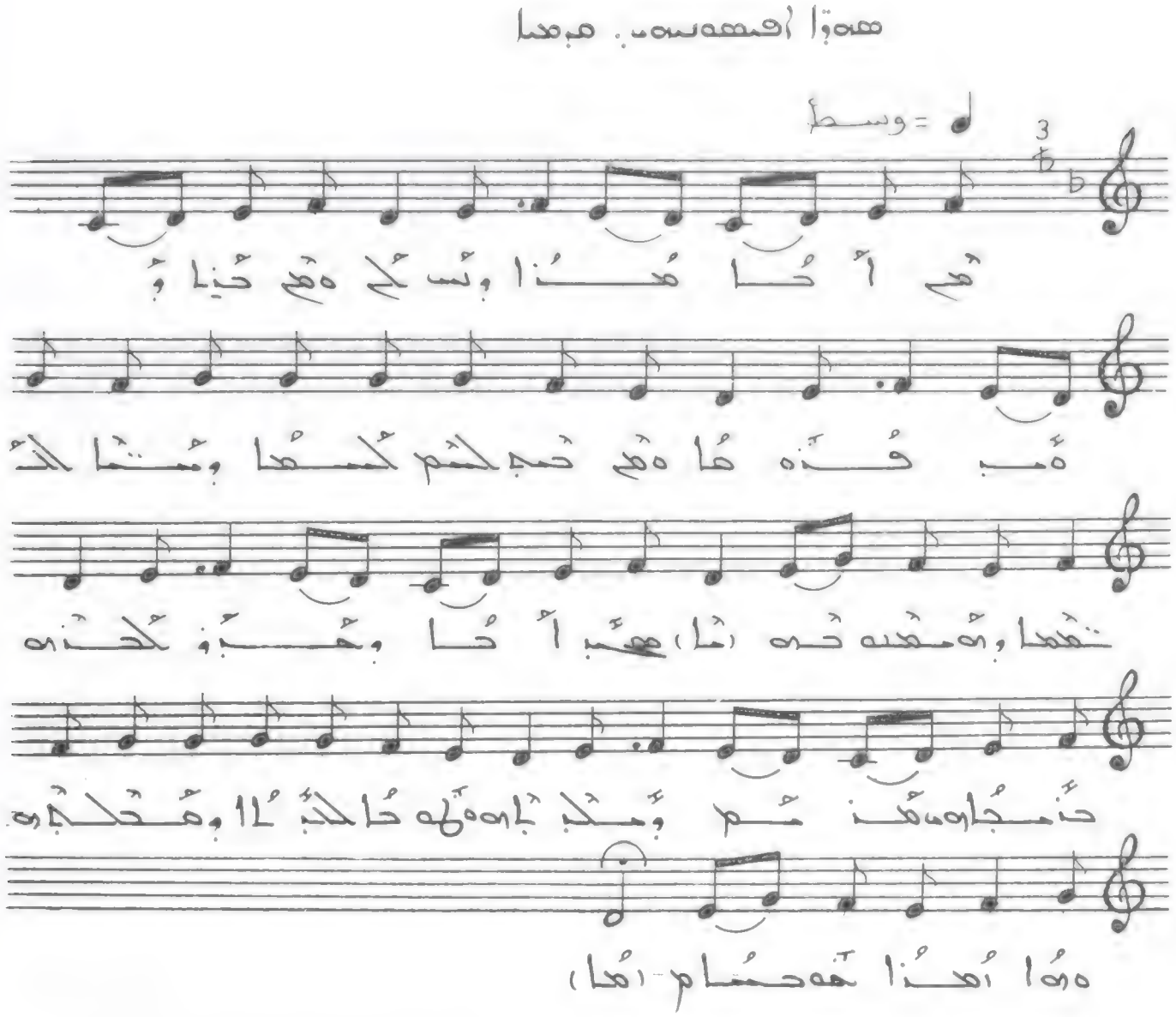

ܗܘܐ ܐܝܬܘܬܐ ܕܡܪܝܡ

ܡܪܝܡ ܐܝܬܝܬ ܒܪܟܬܐ ܕܐܠܗܐ ܕܚܝܐ ܕܥܠܡ ܕܥܠܡܝܢ ܕܢܚܬ ܠܢ ܡܢ ܫܡܝܐ ܘܢܬܠ ܠܢ ܚܛܝܐ ܕܥܠܡ ܘܢܫܪܐ ܠܢ ܚܝܐ ܕܥܠܡ ܕܥܠܡܝܢ ܐܡܝܢ ܗܘܐ ܗܘܐ ܐܝܬܝ ܠܢ ܡܪܝܡ ܕܢܚܬ ܠܢ ܡܢ ܫܡܝܐ ܘܢܬܠ ܠܢ ܚܛܝܐ ܕܥܠܡ ܘܢܫܪܐ ܠܢ ܚܝܐ ܕܥܠܡ ܕܥܠܡܝܢ ܐܡܝܢ ܗܘܐ ܗܘܐ ܐܝܬܝ ܠܢ ܡܪܝܡ ܕܢܚܬ ܠܢ ܡܢ ܫܡܝܐ ܘܢܬܠ ܠܢ ܚܛܝܐ ܕܥܠܡ ܘܢܫܪܐ ܠܢ ܚܝܐ ܕܥܠܡ ܕܥܠܡܝܢ ܐܡܝܢ ܗܘܐ ܗܘܐ

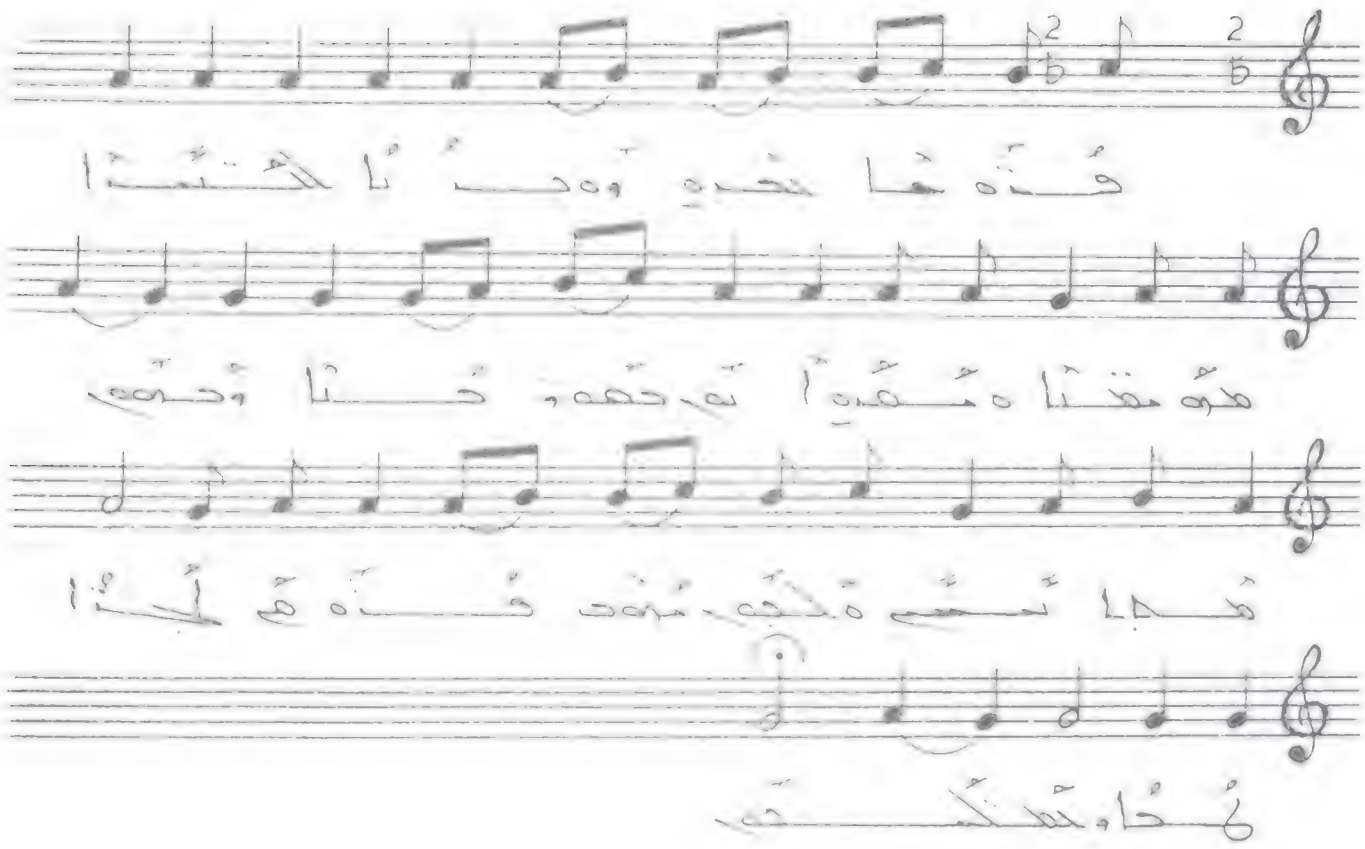

هذه هي وحدنا الكبرى هي معنا هذه
أيام حمص وحماة هذا يسمع ملحم هذه
قصة لجرائمها وحكمهم .

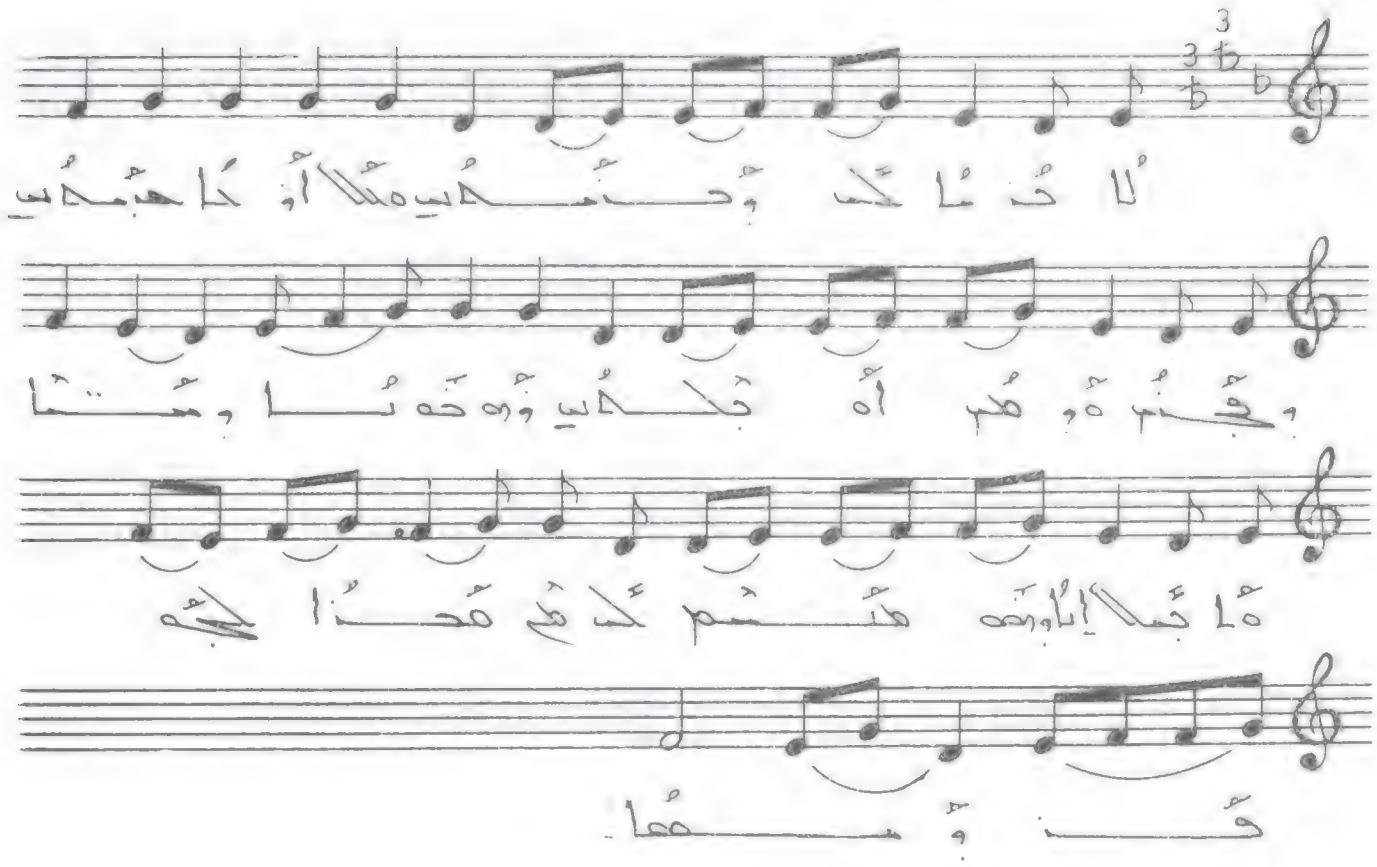

لا ذنا لك وحنمايي ملاوذا حبملايي قجنم
ةوهم أه جلايي وهدا ومنا ةاجلايا وهه
مئنم كم هذا لجه ذومها.

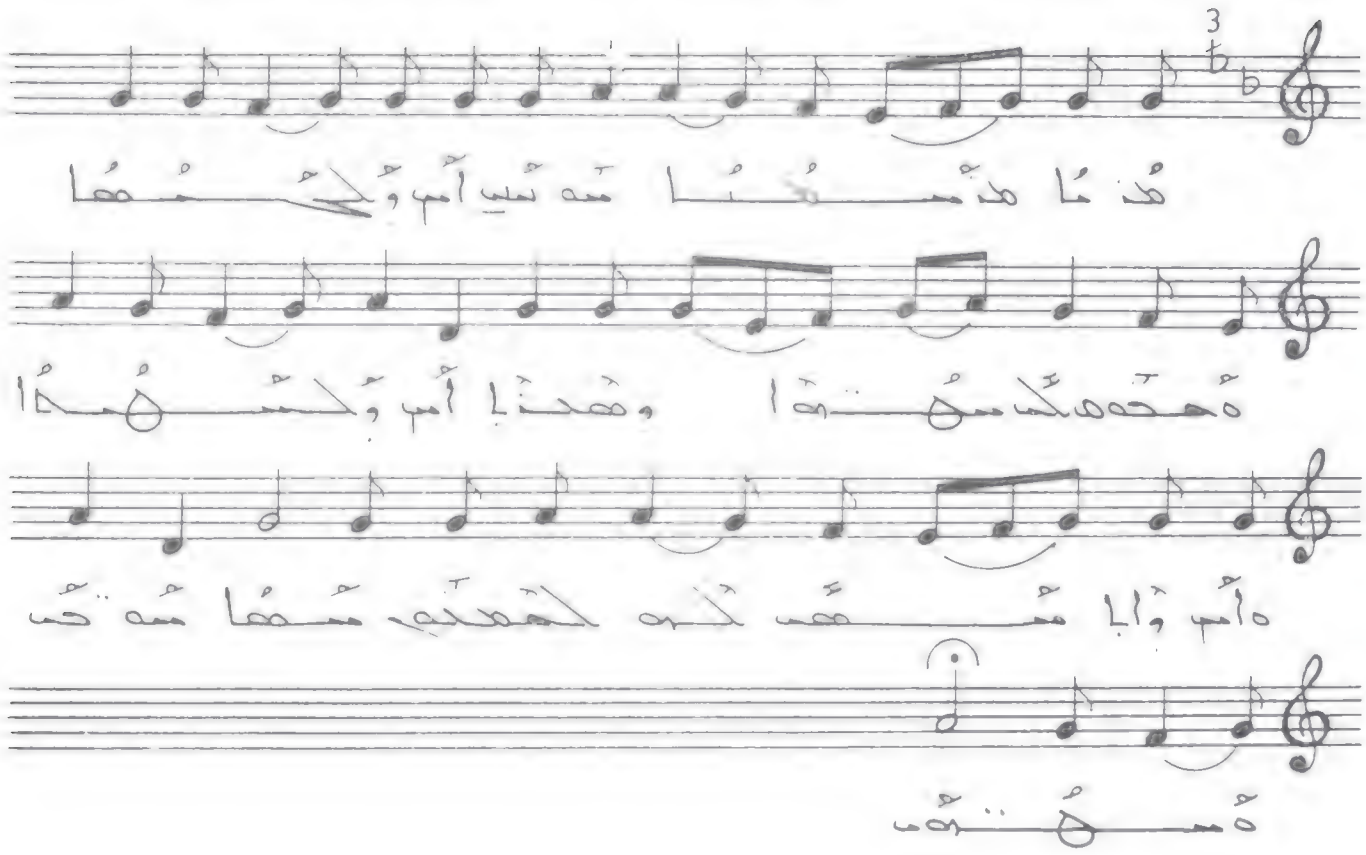

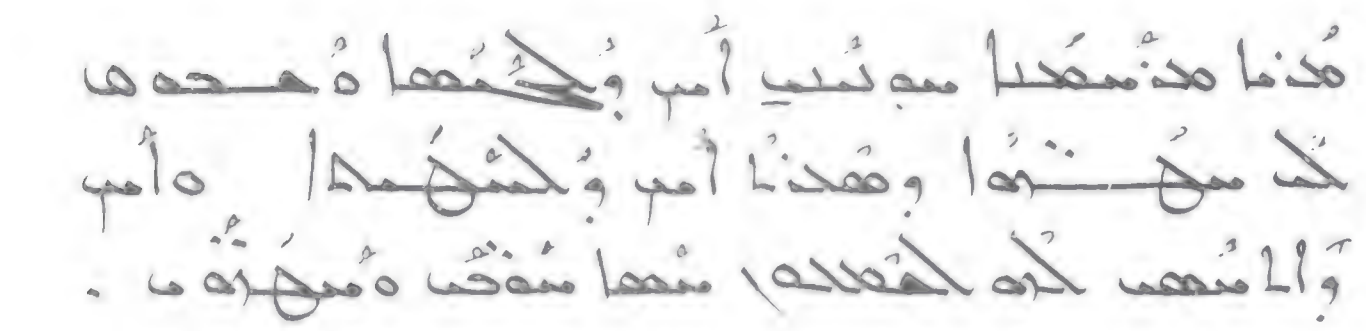

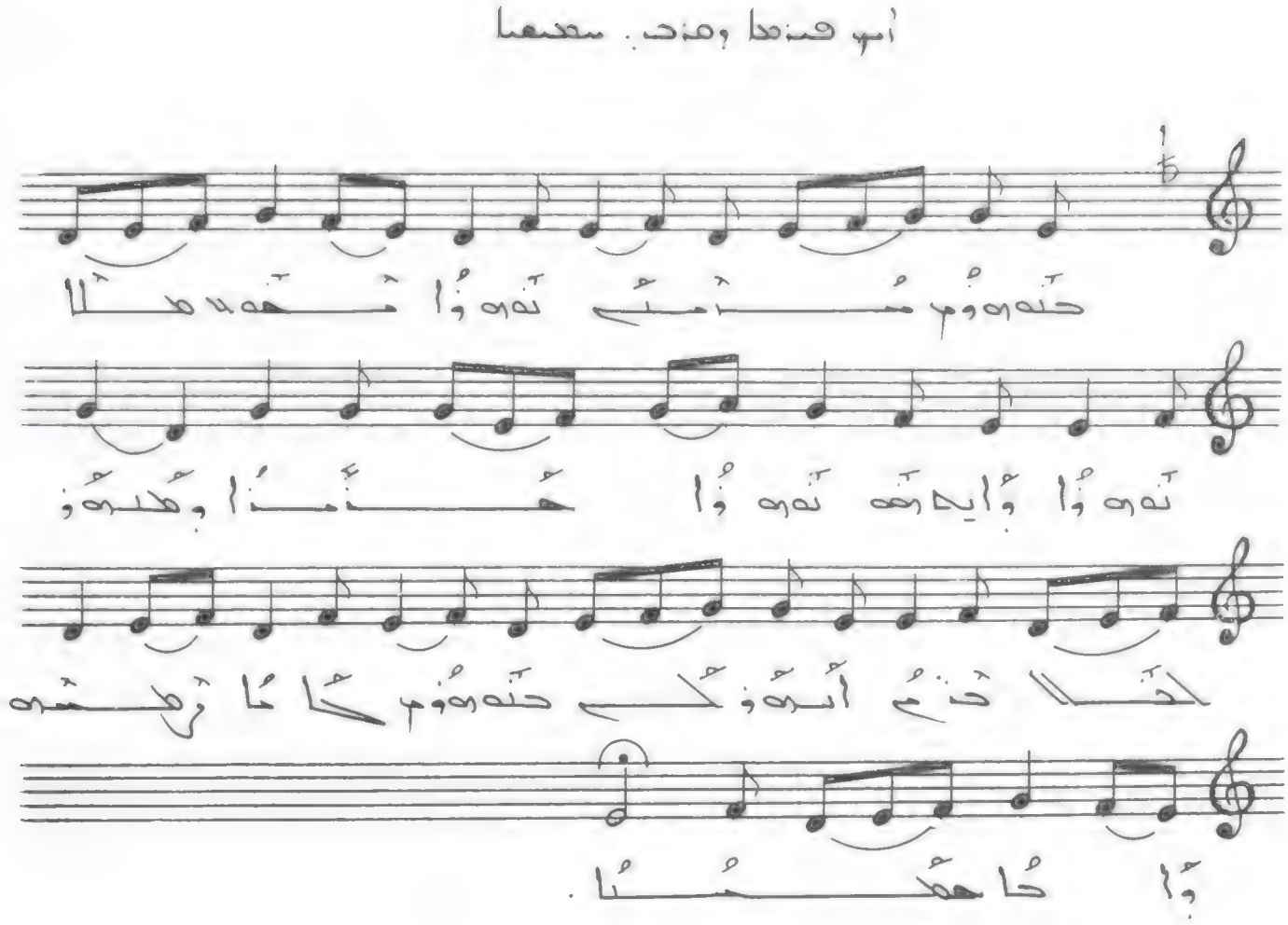

ܡܪܝܐ ܡܫܝܚܐ ܕܢܦܠ ܠܬܚܬܝܬܐ ܕܥܠܡܐ ܕܠܐ ܡܬܚܙܐ ܘܠܐ ܡܫܬܡܥ ܐܝܟ ܕܐܝܬ ܠܗ ܩܠܐ ܘܩܠܐ ܕܡܪܝܡܘܬ

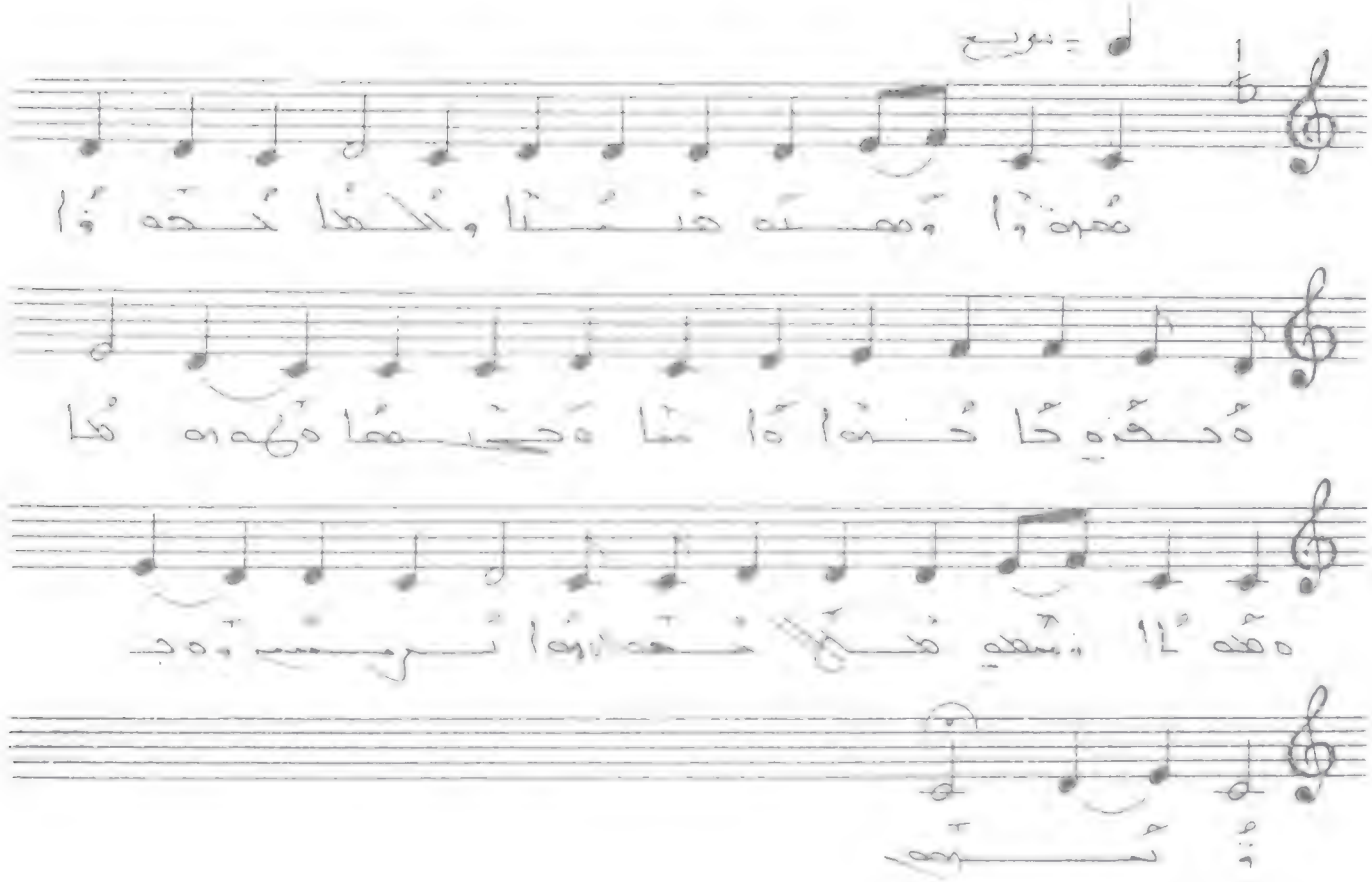

هَدَوْا وَهَبَه هَبْتَا وَكُلْهَا كَحَه وْا هُحَدْهِ حَاحَتَوْا
هَانْتَا هُجَبْهَا هَلَهَهَا هَدَهَا وَهَدَهِ هَبْلَا
هَهَلَا هَا لَرْمَبِ وَهَجَنْبَهَا .

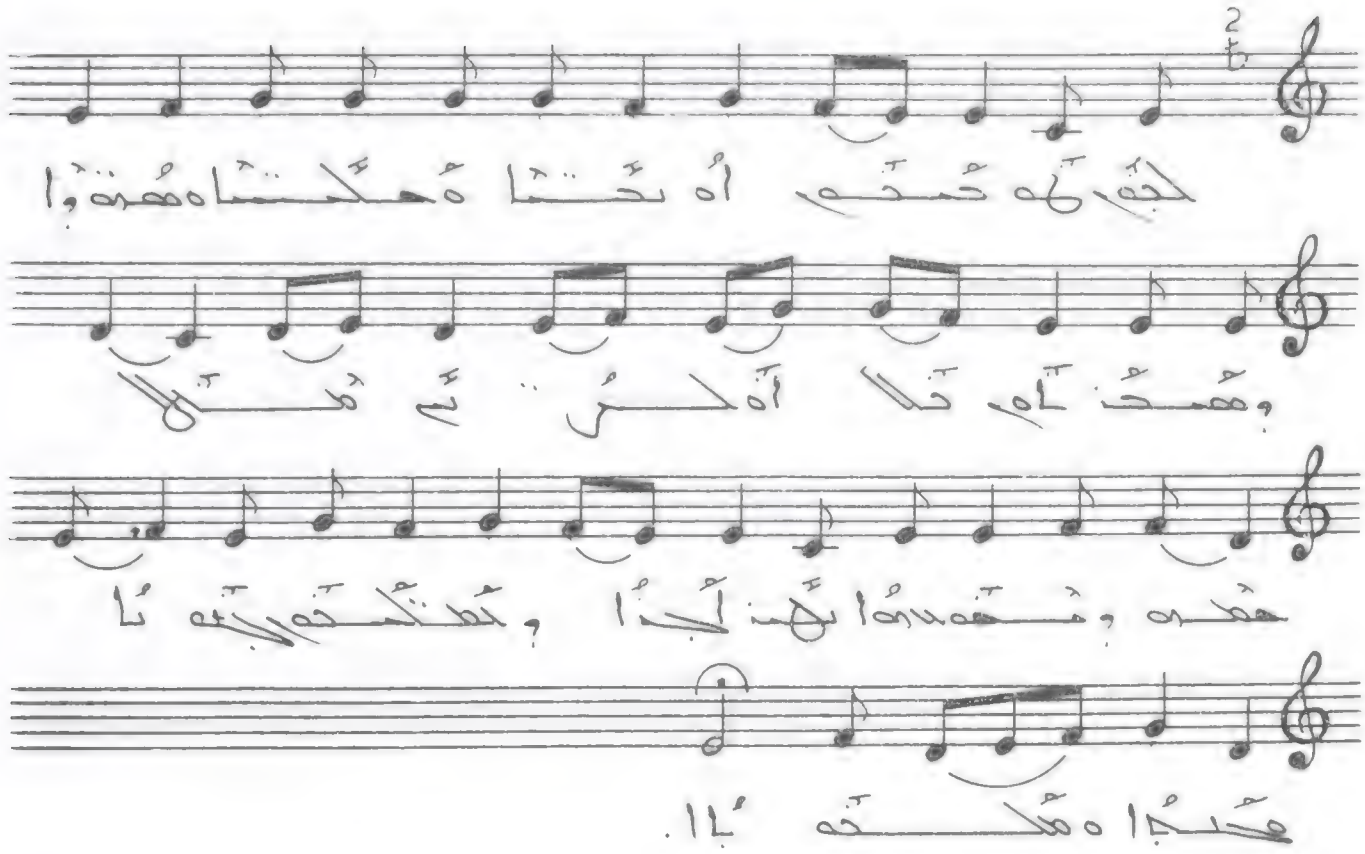

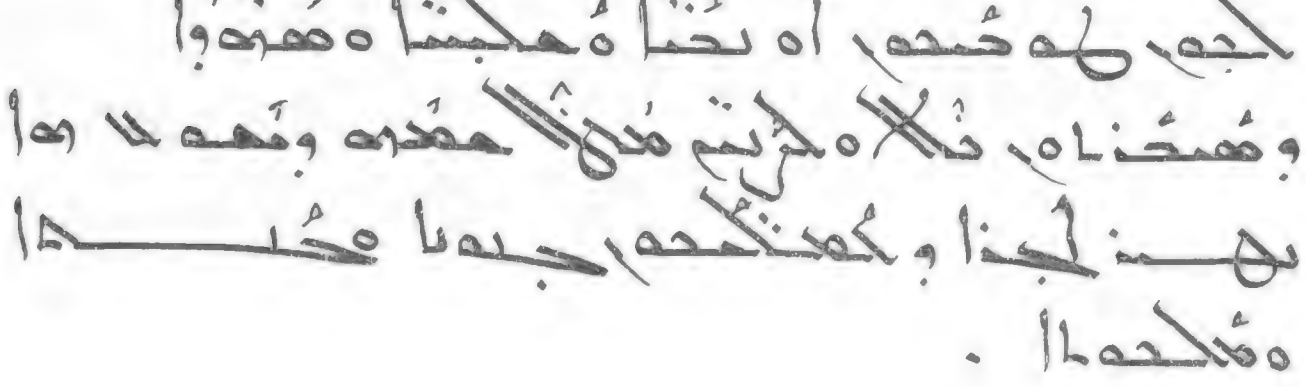

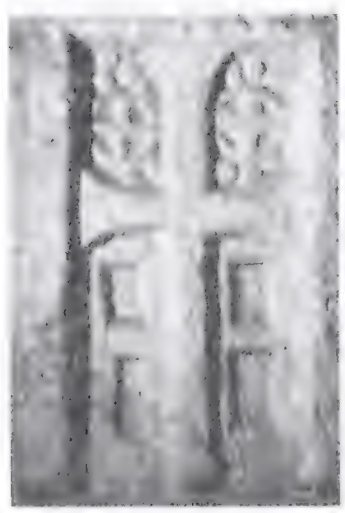

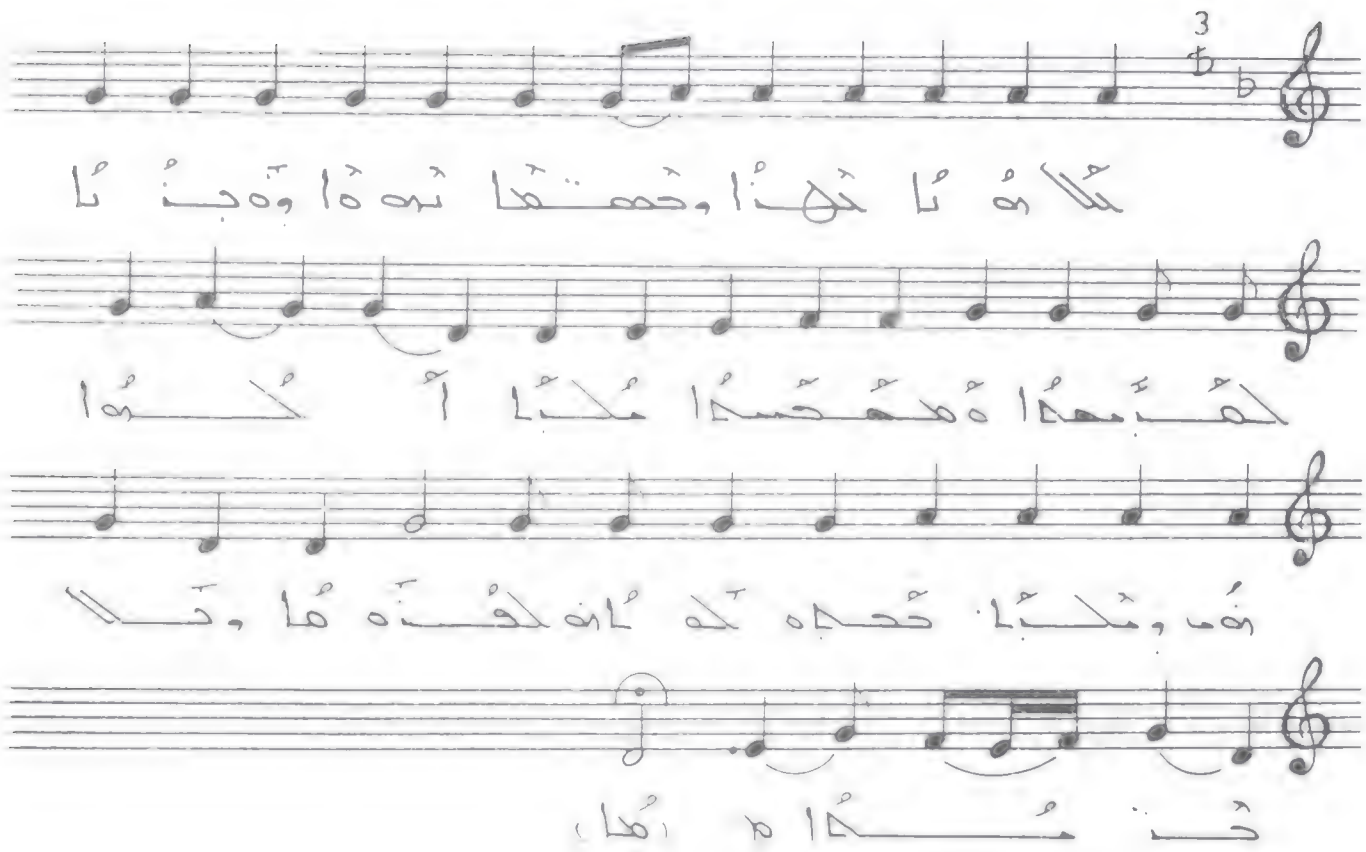

ܬܠܬܐ ܕܢܗܝܪܐ ܘܫܡܫܐ ܘܪܝܚܐ ܕܫܡܝܐ
ܘܡܩܕܫܐ ܡܪܝܐ ܐܠܗܐ ܕܐܒܐ ܘܒܪܗ ܘܪܘܚܗ ܩܕܝܫܐ .

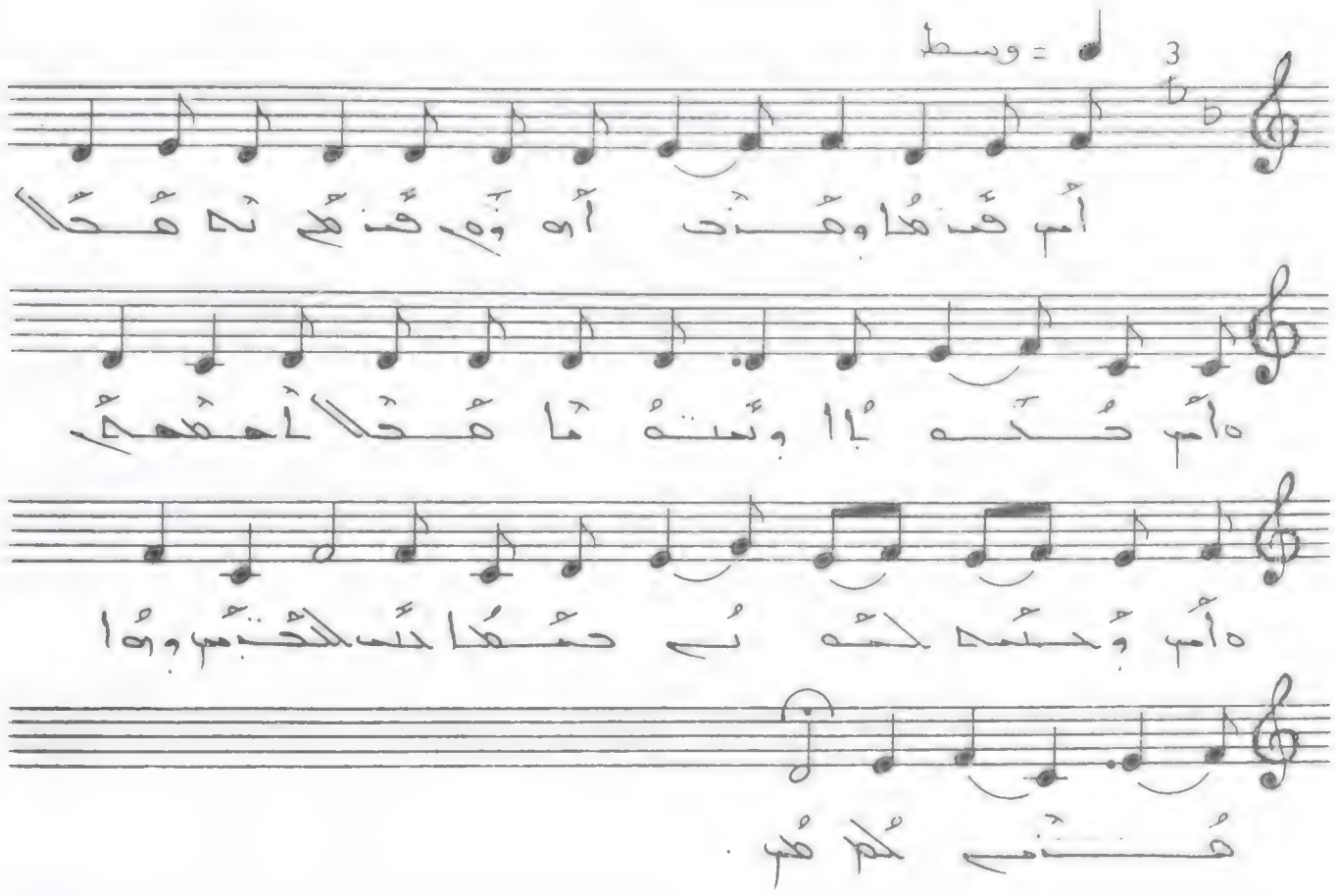

أم قدما وهذ أه وم قدم نه هحلا

ه أم حده با وتبتة ما هحلا أحقهم

ه أم وحتمه لحه ئ حمعا لحتبتم وها

هذ لم هم .

أم قدما وهذ أه وم قدم نه هحلا ه أم حده با
وتبتة ما هحلا أحقهم ه أم وحتمه لحه ئ حمعا
لحتبتم وها هذم لم .

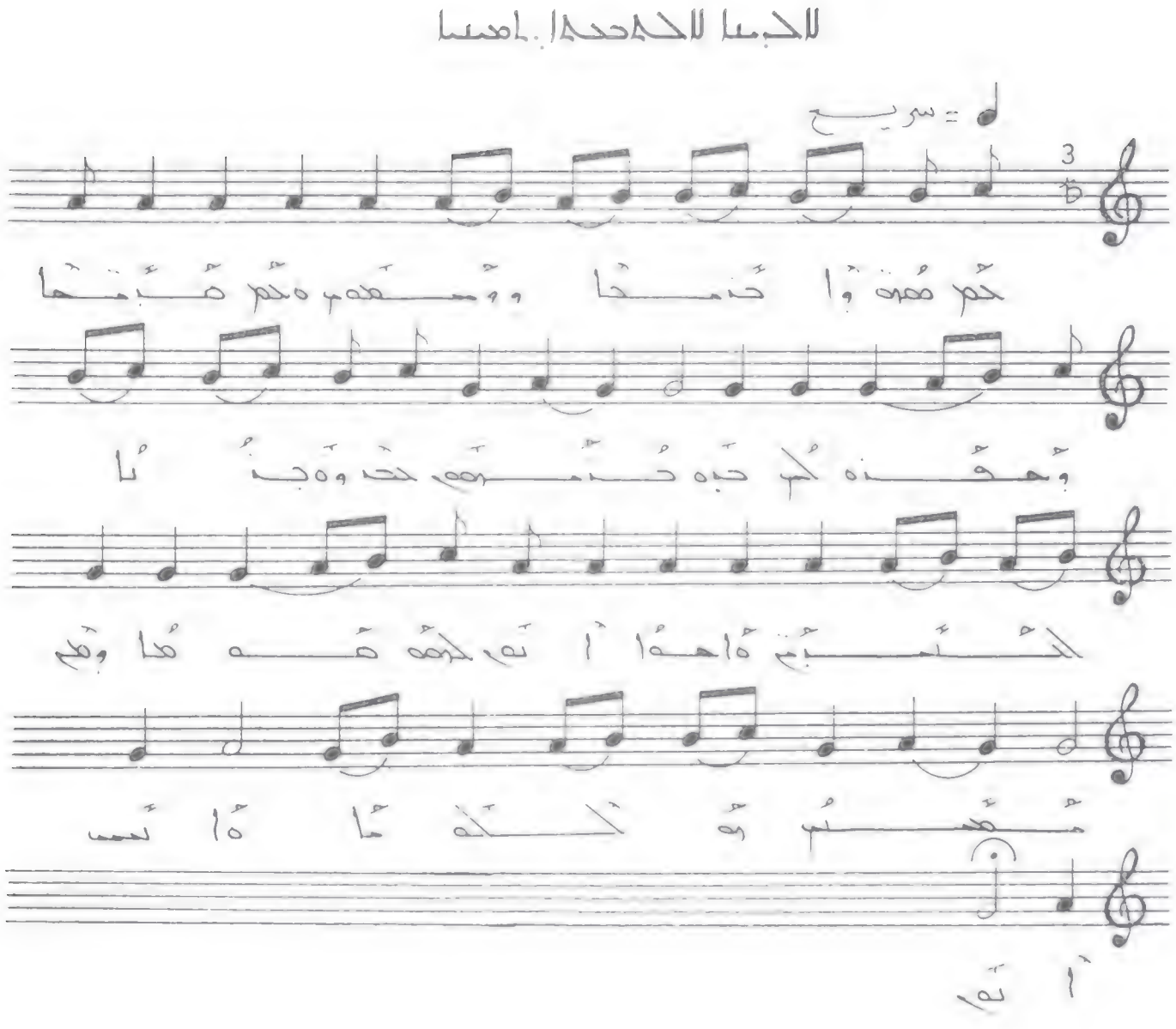

ܟܡܐ ܗܘܘܢ ܕܢܡܘܣܐ ܘܡܫܬܡܥܝܢ ܗܘܘ ܒܗ ܘܒܗܕܐ ܡܠܟܘܬܐ ܕܫܡܝܐ ܗܘ ܕܢܬܝܗܒ ܠܟܠ ܡܢ ܕܨܒܐ ܠܡܬܝܗܒ ܠܗ ܡܕܝܢܬܐ ܘܟܒܘܕܐ ܕܥܠܡܐ ܕܥܠܡܐ ܐܡܝܢ .

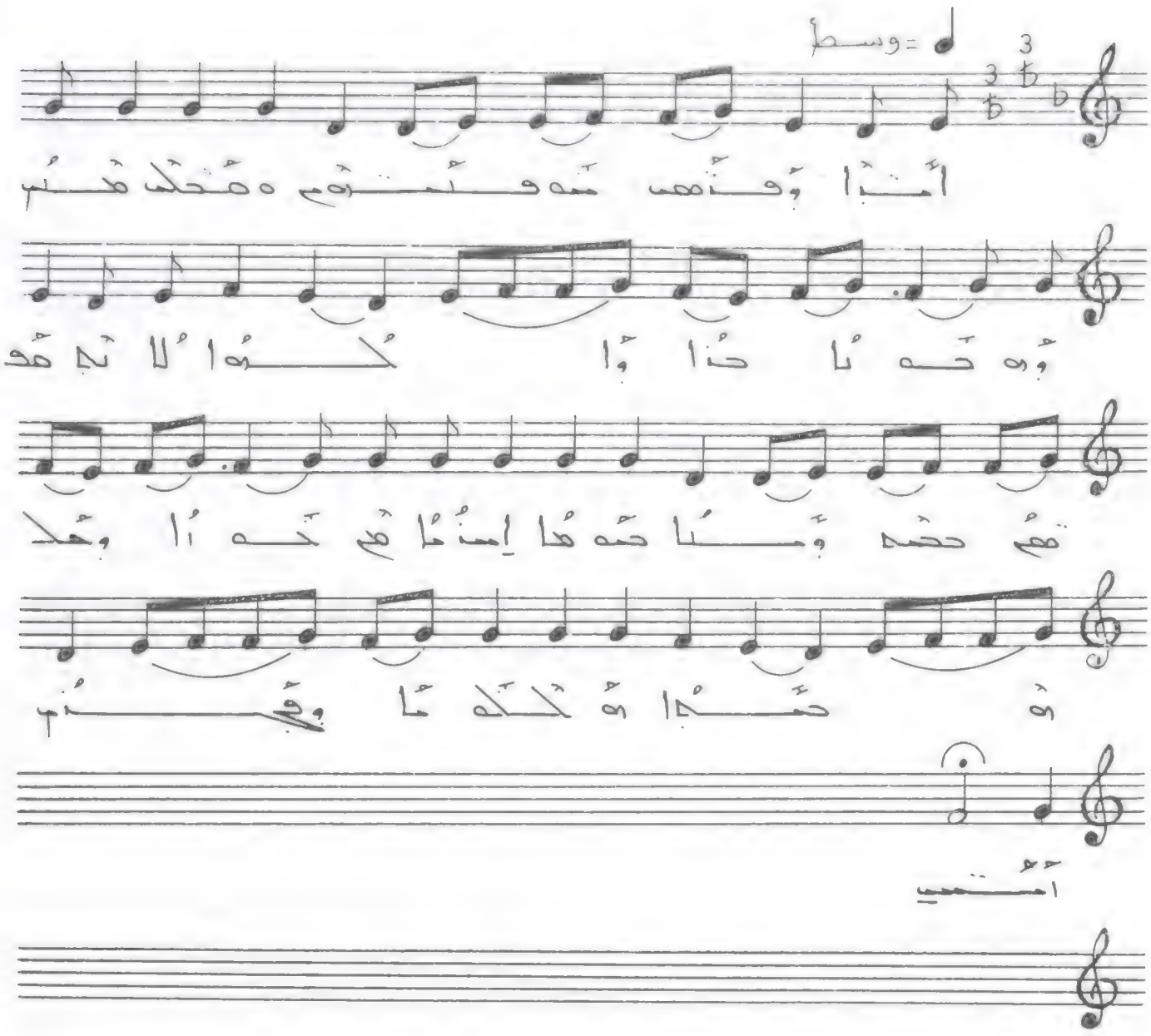

أَمَّا وَذَهَبَ مِنْ قُدَّامِ مَحْكَمَةِ حَلَبَ وَهُوَ خَارِجٌ
حَزِينًا وَبَاكِيًا لِأَنَّهُ تَحَقَّقَ حَقِيقَةً وَيَقِينًا أَنَّهُ
هُوَ مُذْنِبٌ وَعَلَيْهِ حُكْمٌ وَقَدْ أَمْضَى .

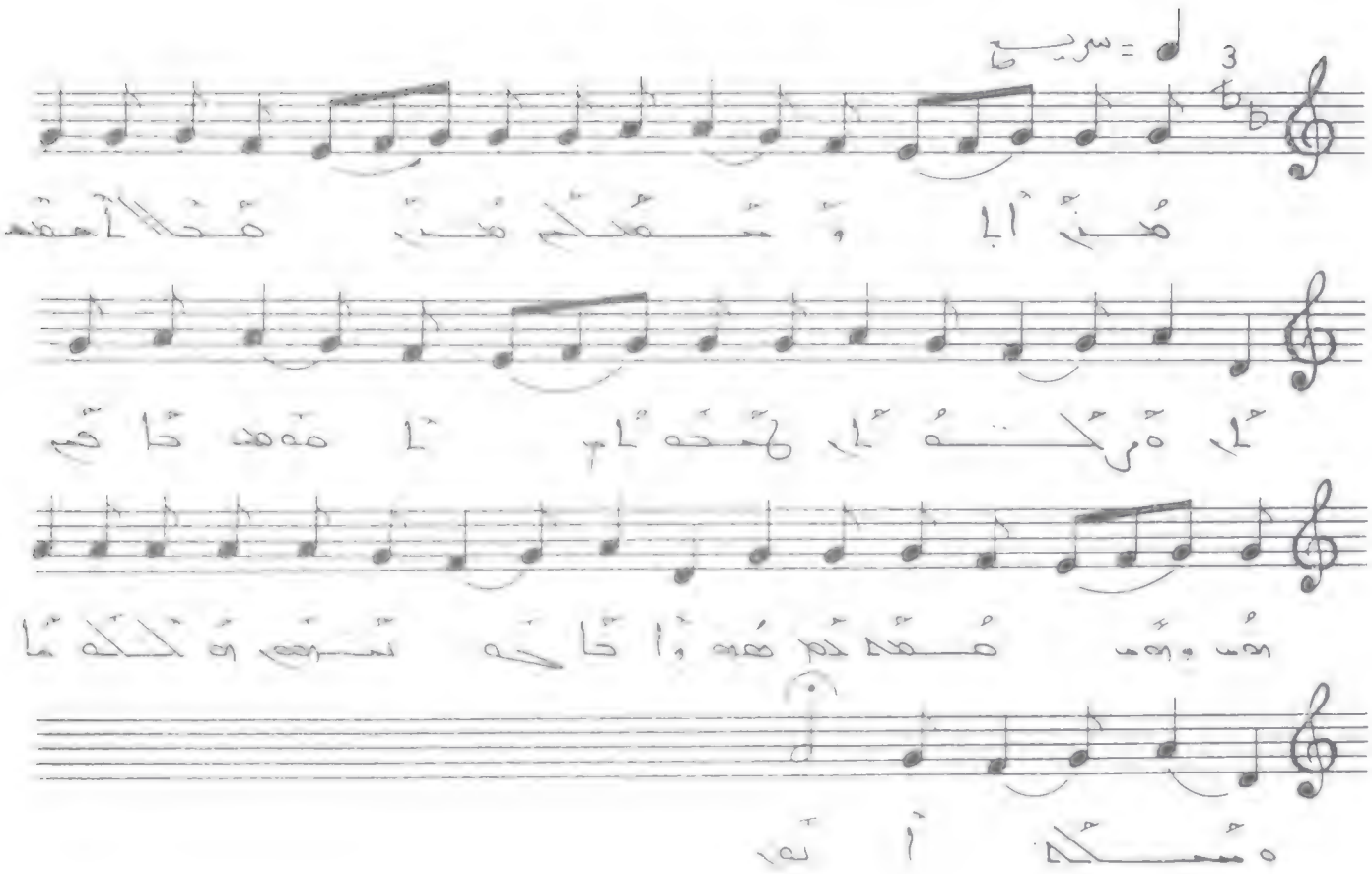

هذا أنا وشعبكم هذا هذا أحمد، ورسولي
مختار أقوم خافق نور ونور هذه كم هدوا
حاجة تمتص ولكنها وشكله أنور .

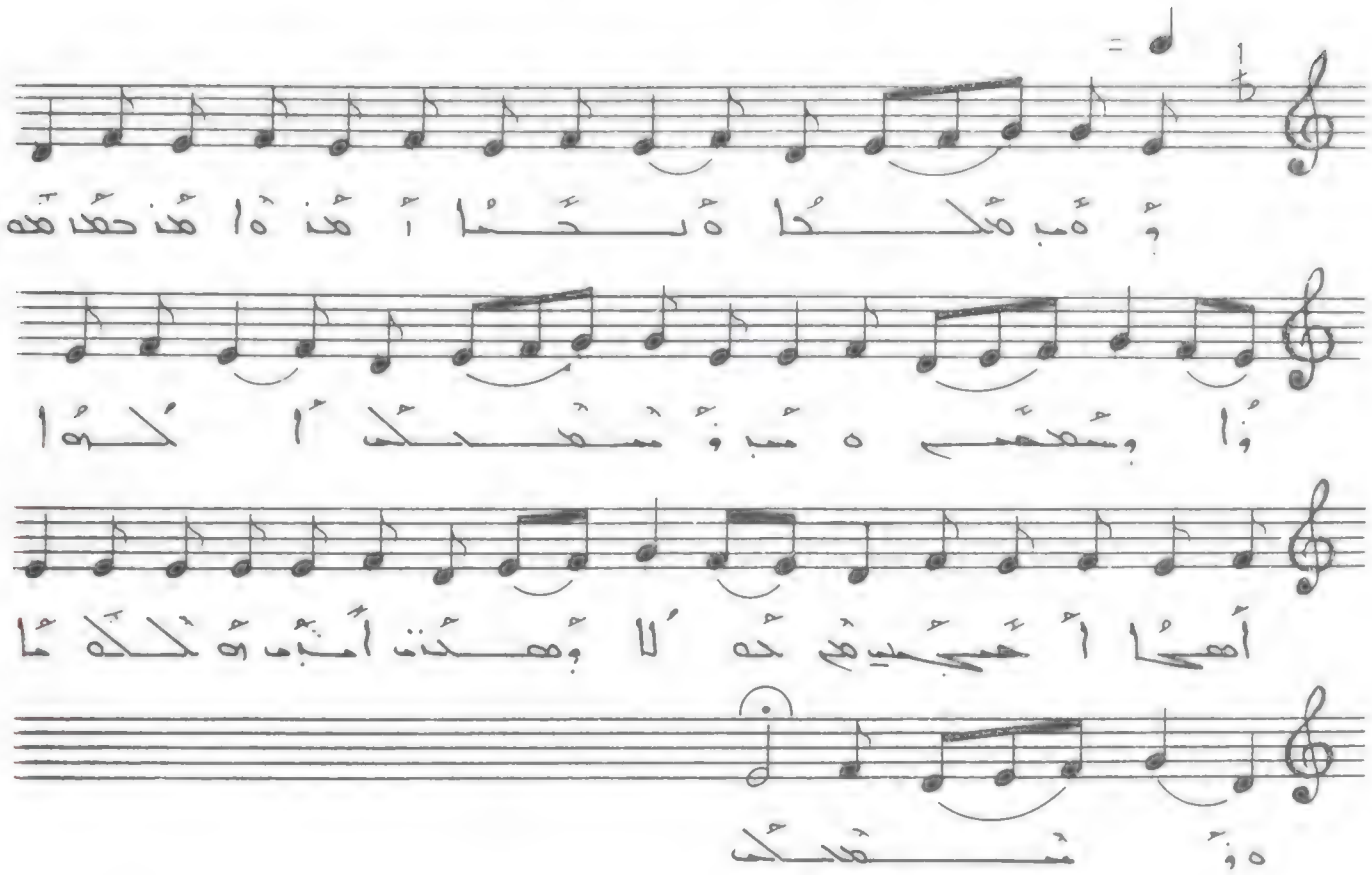

وَهَبَ مَلْكًا وَبَحْرًا أَمْ هَذَا هَدْهَدَهْ
وَا وَسُعْدَى وَهَبَ وَسُعْدَكَ اكْلُوا
أَهْلًا أَحْبَبْتُهُ لَا وَهَكَذَا أَبْدَوْهُ لَكَ مَا
وَسُعْدَكَ

وَهَبَ مَلْكًا وَبَحْرًا أَمْ هَذَا هَدْهَدَهْ وَا وَسُعْدَى
وَهَبَ وَسُعْدَكَ اكْلُوا أَهْلًا أَحْبَبْتُهُ لَا
وَهَكَذَا أَبْدَوْهُ لَكَ مَا وَسُعْدَكَ .

الحمد لله الذي وحدنا

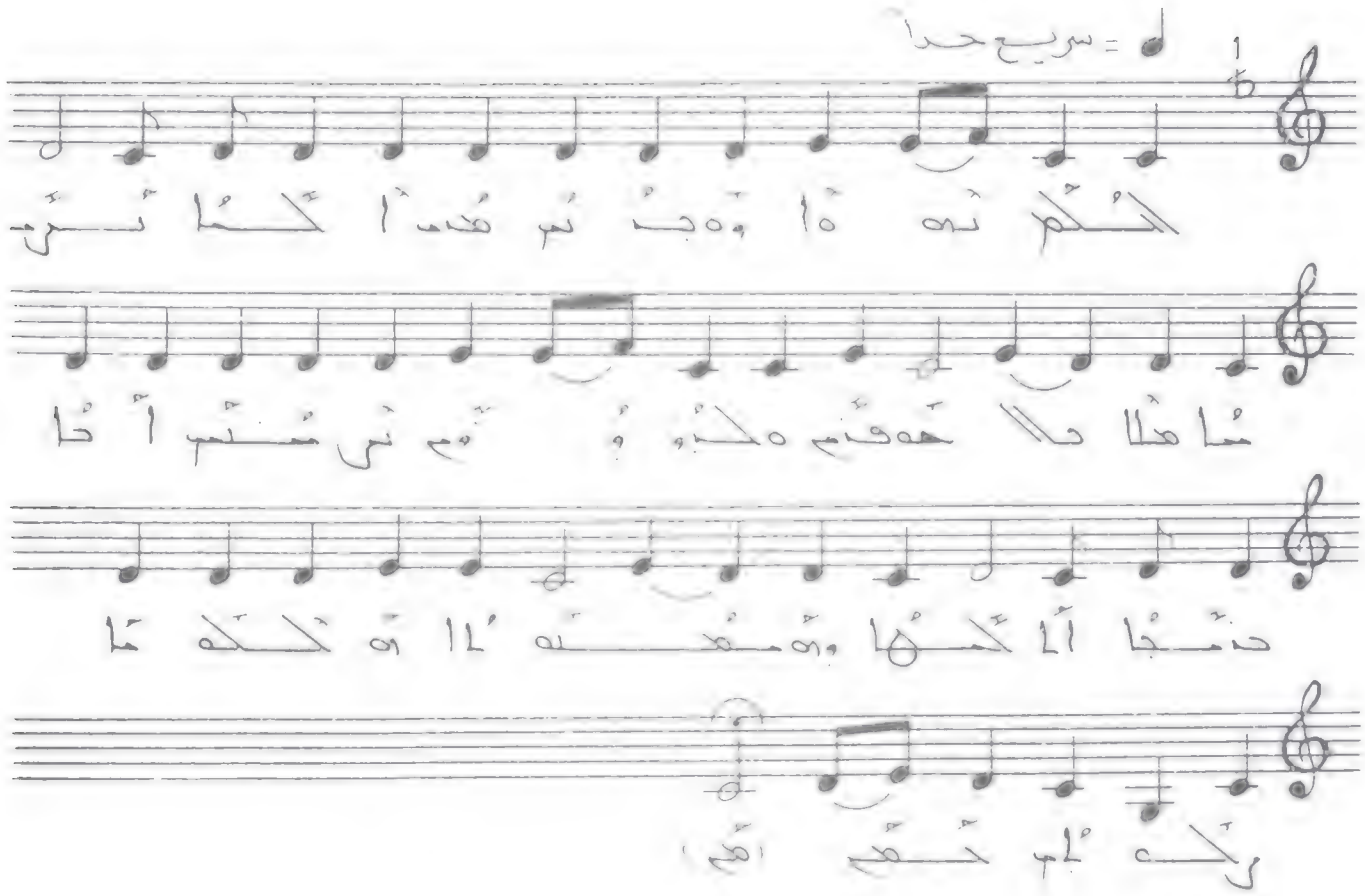

الكم تهوا وجنب هذه الكأس ترسا هلا خلا
خوفنم ملجوفم ترسنس أطا حنجا الكمها
وهمنهبا هالكمها ركاب حقم .

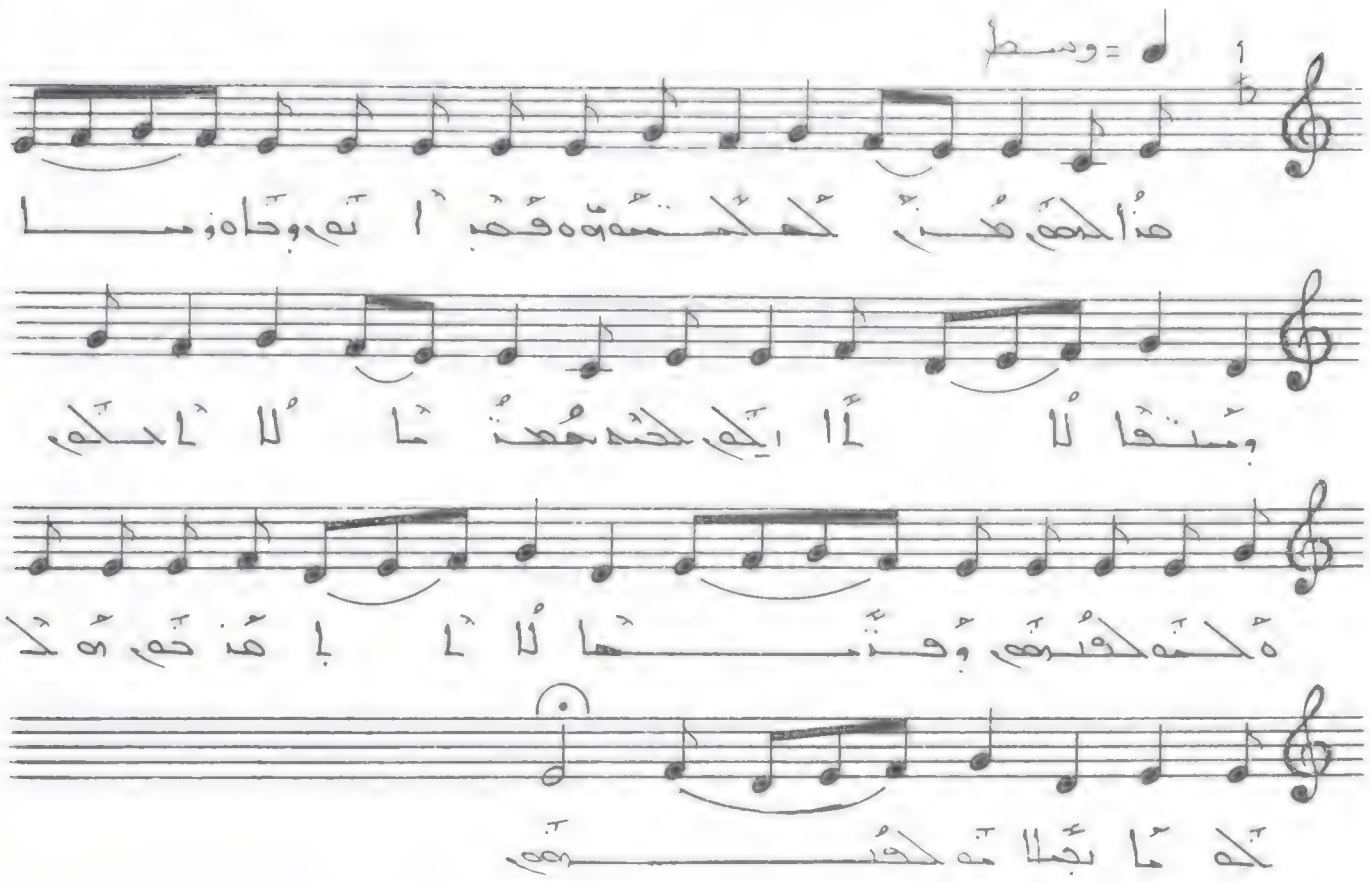

هذا الحق من الكسوة وقد أتى وخاه وما
وشنقا لا أيكم. لحمه مدنا لا أيكم
ملحة لفرحهم وفنها لا أهذهم هكذا
بجلاته لحمهم .

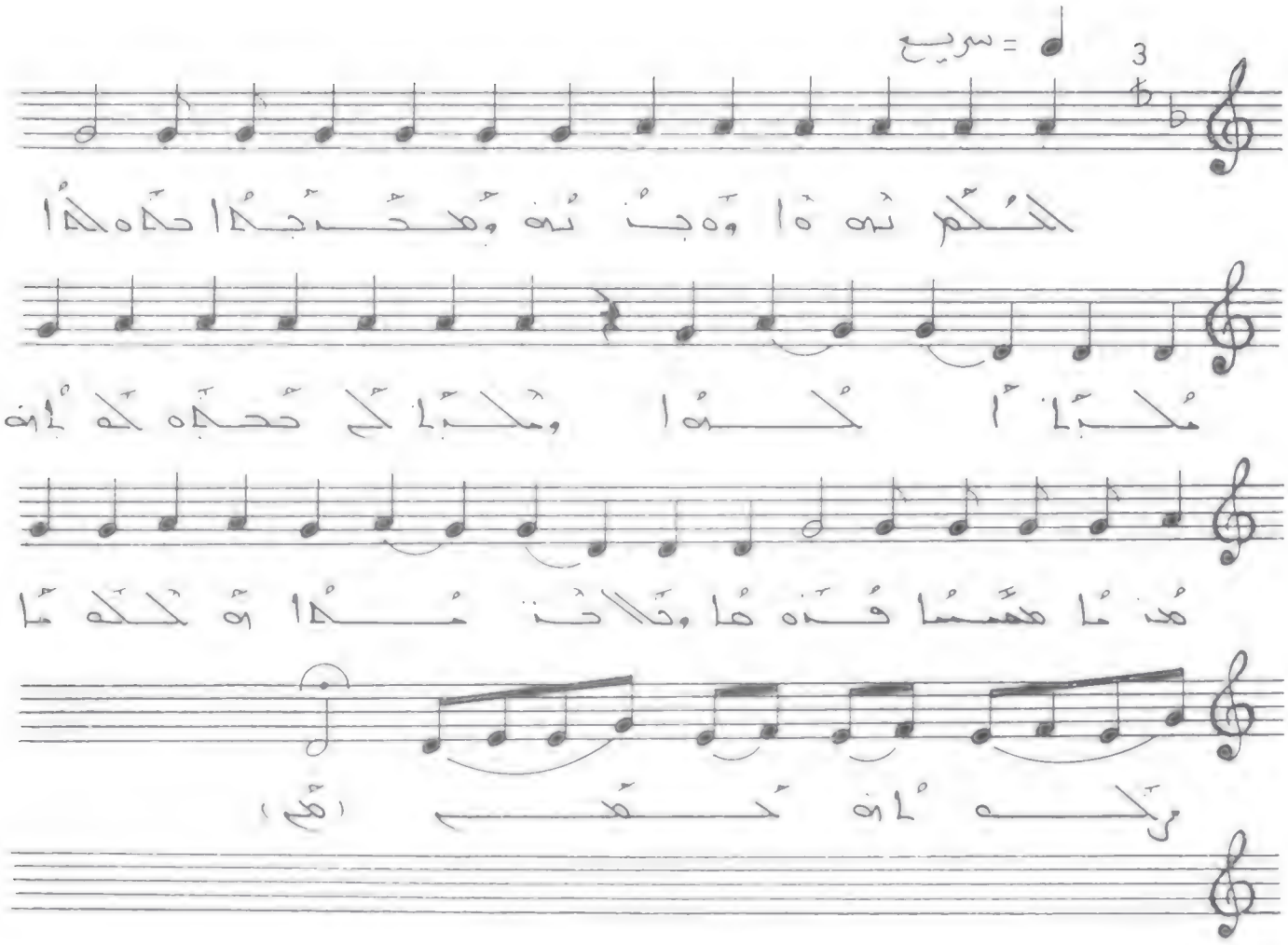

الكم نهما وهذه وهذه هذه هذا ملك
الكما وملك الكم هذه هذه هذه ملك
هذه ما همسا هذه ما وتلاث هذا هذه هذه ما
ولد هذه هذه (هم)

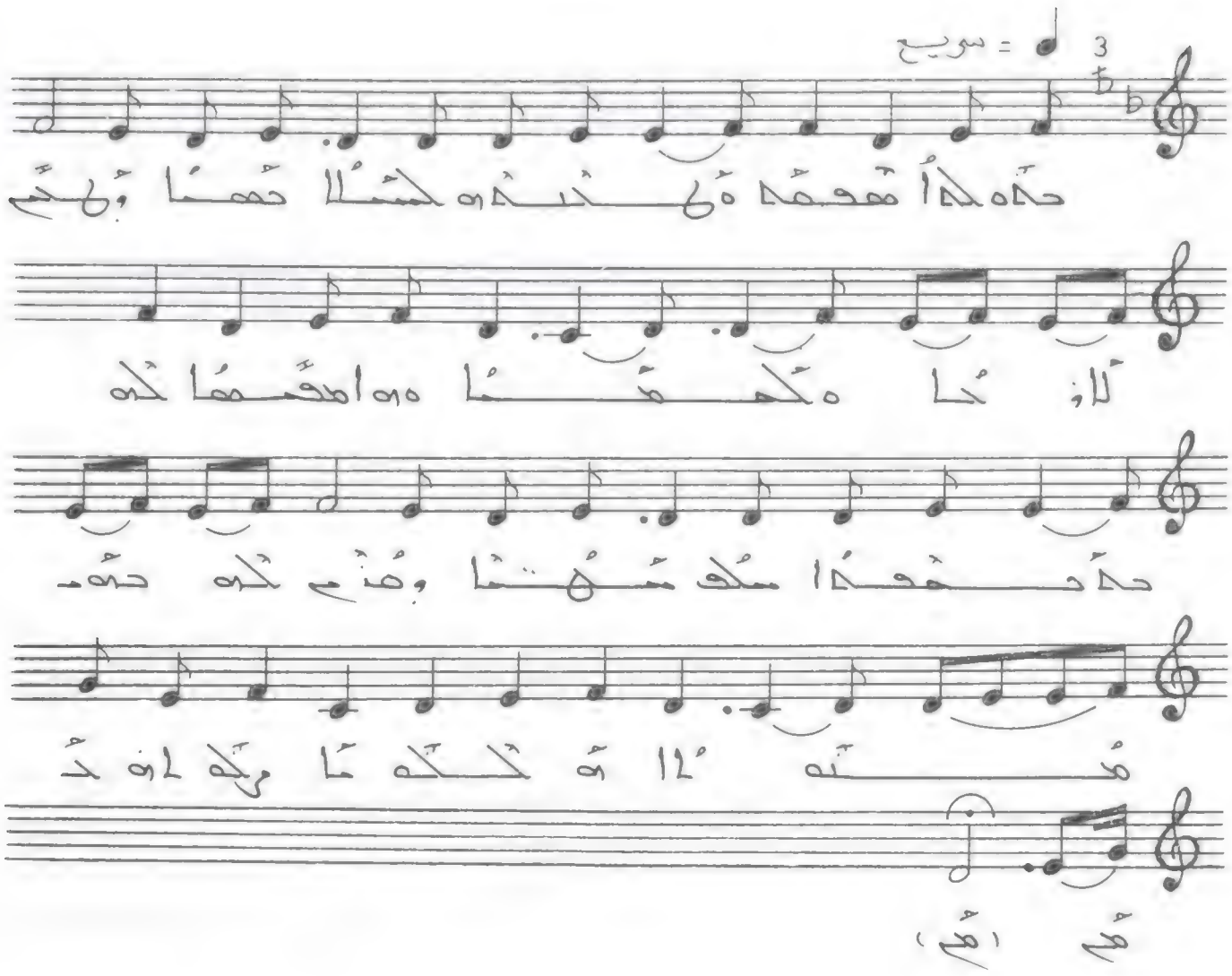

ܗܘܢܐ ܕܡܫܝܚܐ ܕܫܠܝܡܘܬܐ ܘܠܐ ܡܬܚܙܝ ܠܗ ܐܝܟ ܕܥܒܕܘܗܝ ܡܠܟ ܡܫܝܚܐ ܘܡܢܝ ܠܗ ܕܢܬܚܙܐ ܠܗ ܐܝܟ ܕܡܠܟܐ ܕܫܡܝܐ ܘܡܢ ܠܗ ܕܢܬܚܙܐ ܠܗ ܐܝܟ ܕܐܠܗܐ ܕܫܡܝܐ ܘܡܢ ܠܗ ܕܢܬܚܙܐ ܠܗ ܐܝܟ ܕܐܒܐ ܕܫܡܝܐ ܘܡܢ ܠܗ ܕܢܬܚܙܐ ܠܗ ܐܝܟ ܕܡܪܝܐ ܕܫܡܝܐ ܘܡܢ ܠܗ ܕܢܬܚܙܐ ܠܗ ܐܝܟ ܕܡܪܝ

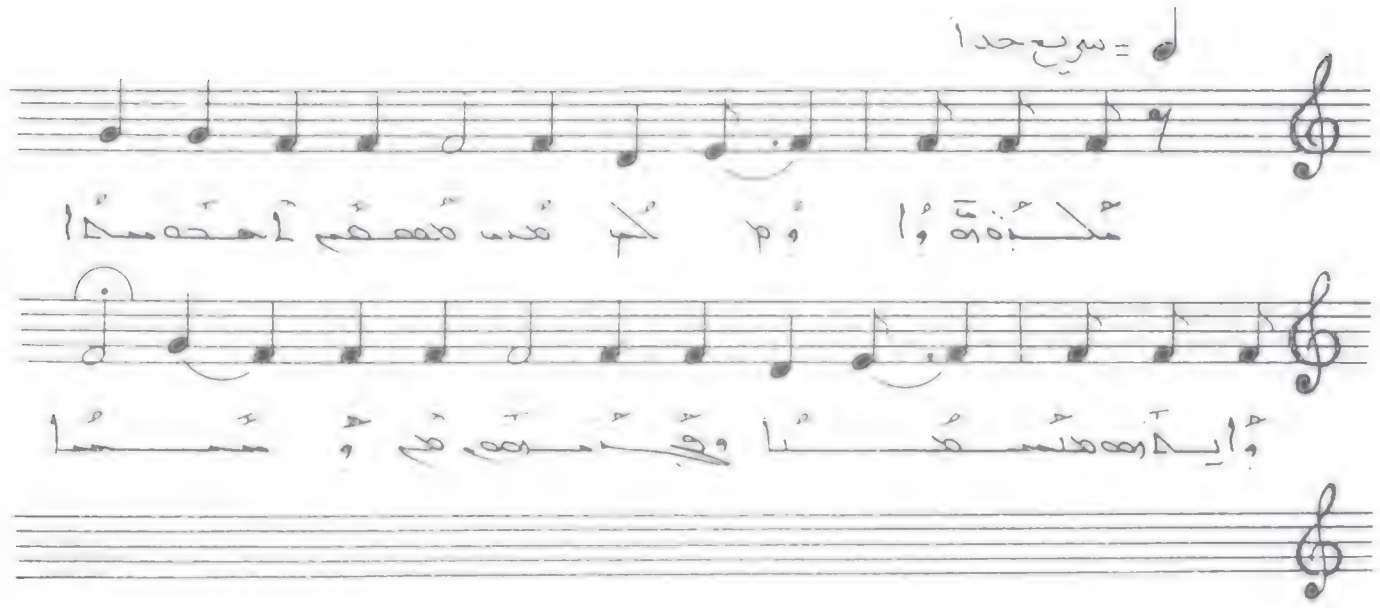

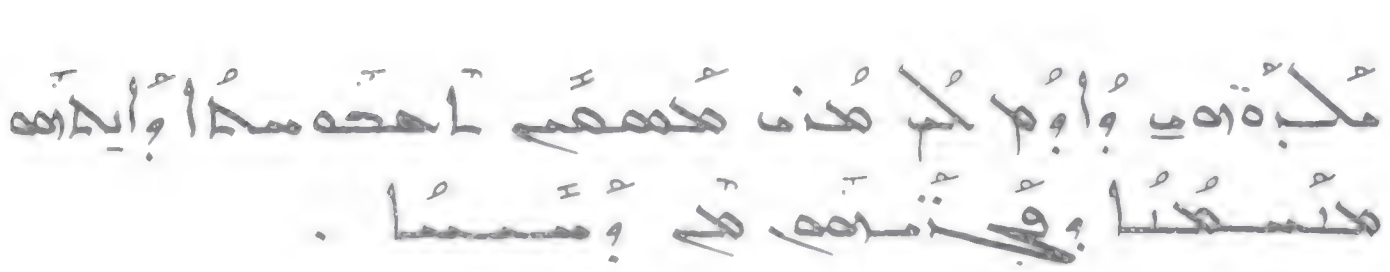

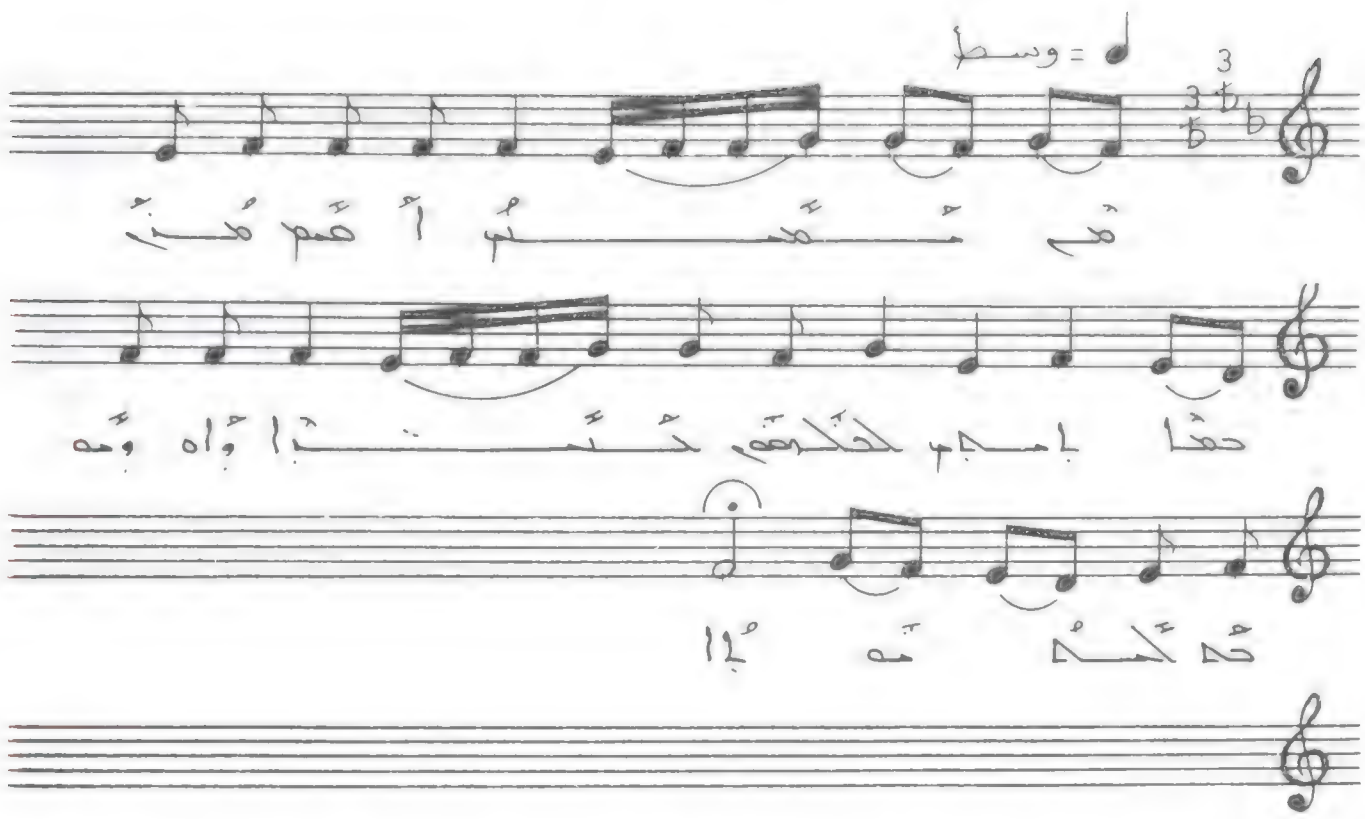

ܡܪܝ ܡܫܝܚܐ ܐܡܪ ܠܢ ܕܐܝܟ ܕܐܒܐ ܚܢܢ ܒܫܡܝܐ ܗܟܢܐ ܢܬܩܕܫ ܫܡܟ .

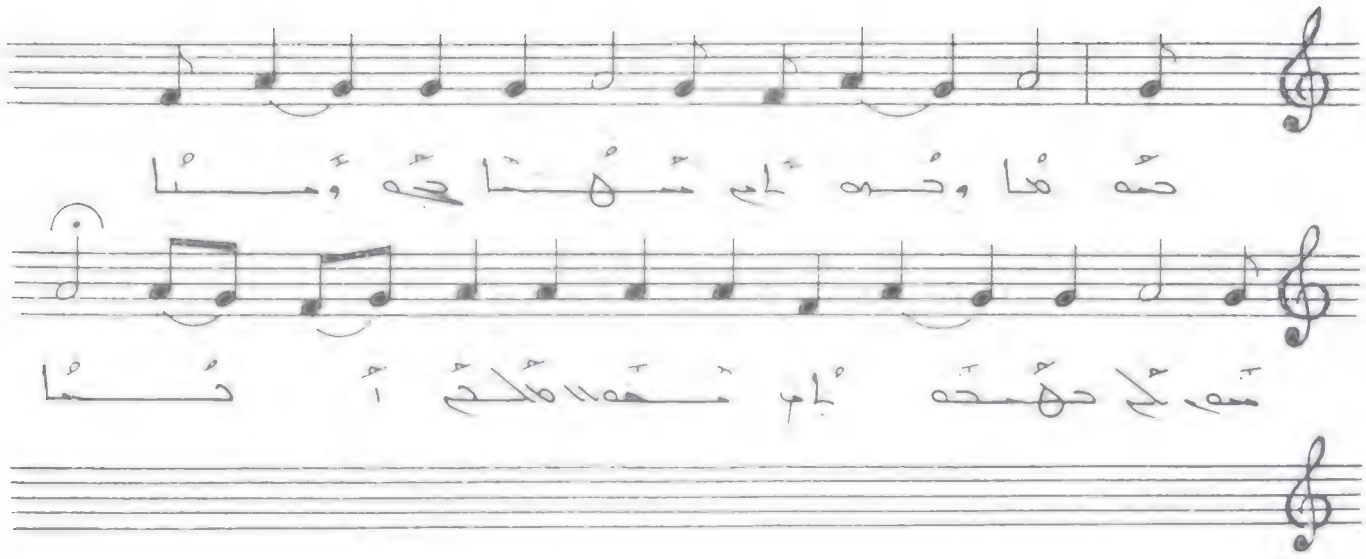

ܡܪܝܡ ܕܐܝܟܢܐ ܕܥܒܕܬ ܥܡܢܐ
ܕܡܫܝܚܐ ܒܪܗ ܕܐܠܗܐ ܚܝܐ .

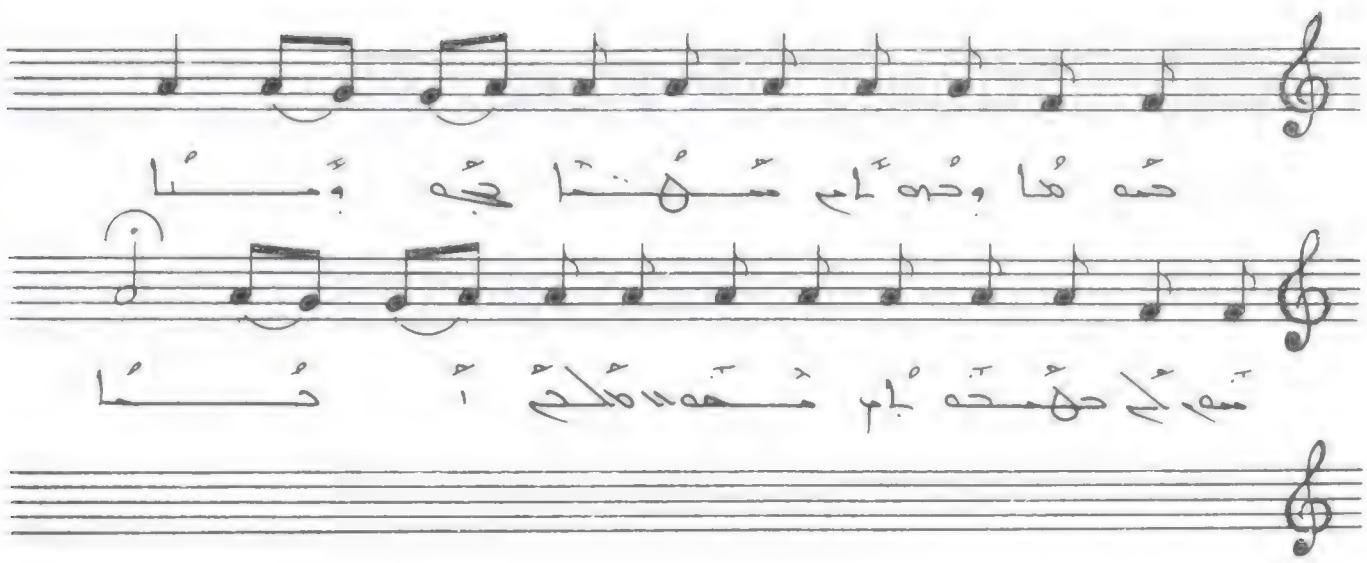

ܡܪܝܡ ܕܝܠܝ ܡܫܝܚܐ ܒܪܗ ܕܐܠܗܐ .

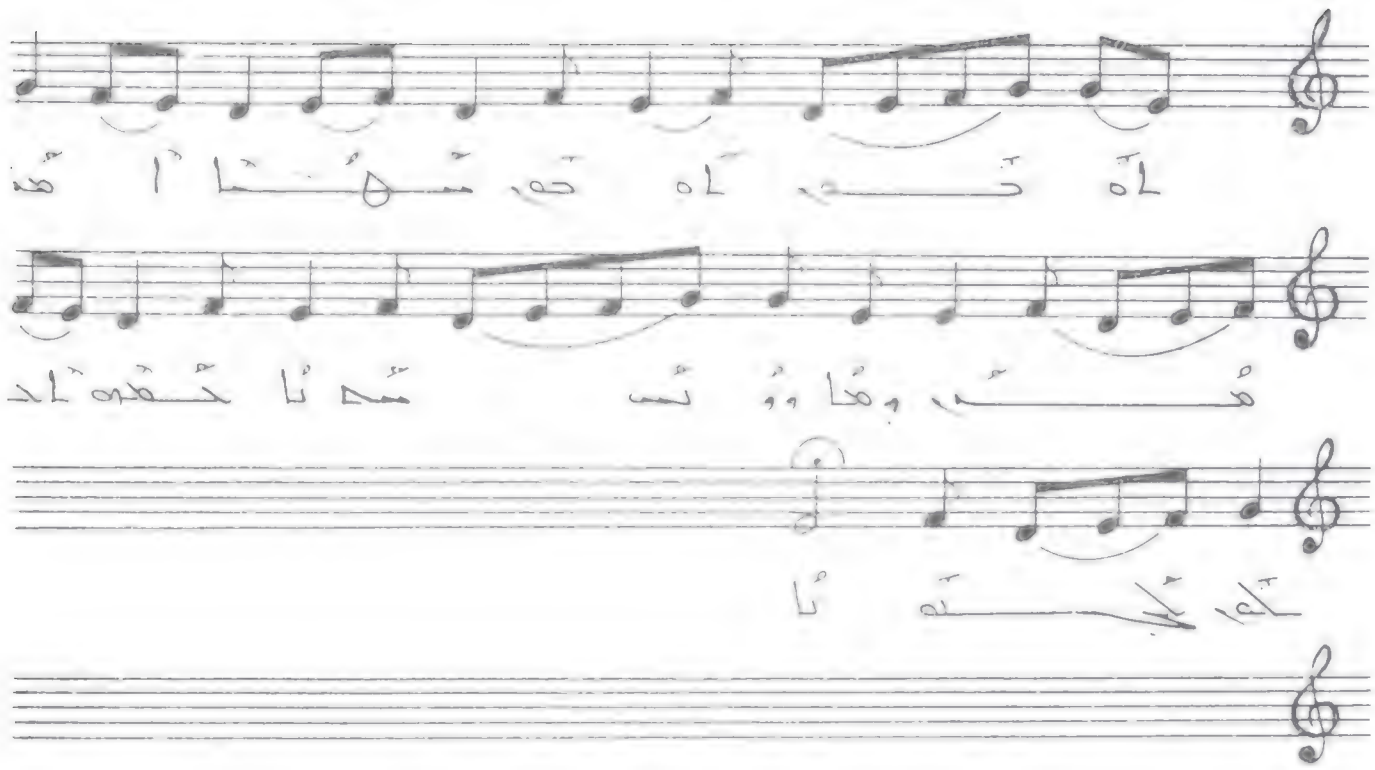

ܐܘܢܝܐ ܐܘܢܝܐ ܡܫܝܚܐ ܐܝܟ ܡܢ ܒܝܬܠܚܡ
ܡܕܝܢܬܐ ܕܐܠܗܐ ܕܝܘܝܕ .

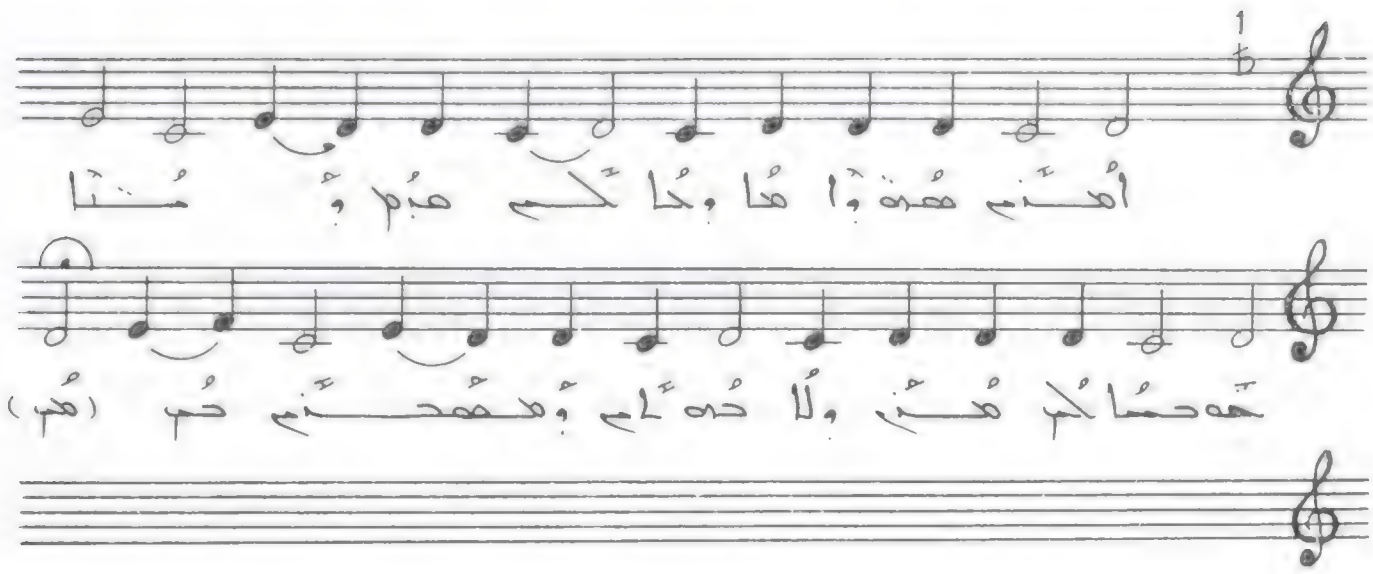

ܐܡܬܝ ܗܘܝܘܢ ܡܐ ܕܡܠܟܐ ܕܝܠܝ ܕܝܢܐ

ܚܕܝܢܐ ܗܢܝ ܘܠܐ ܢܗܘܝܢ ܒܗ (ܗܘ)

ܐܡܬܝ ܗܘܝܘܢ ܡܐ ܕܡܠܟܐ ܕܝܠܝ ܕܝܢܐ ܕܝܢܐ ܚܕܝܢܐ
ܗܢܝ ܘܠܐ ܢܗܘܝܢ ܒܗ .

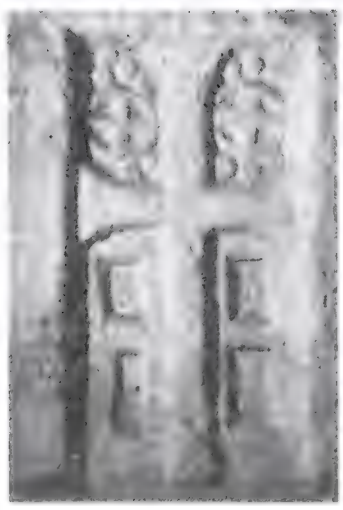

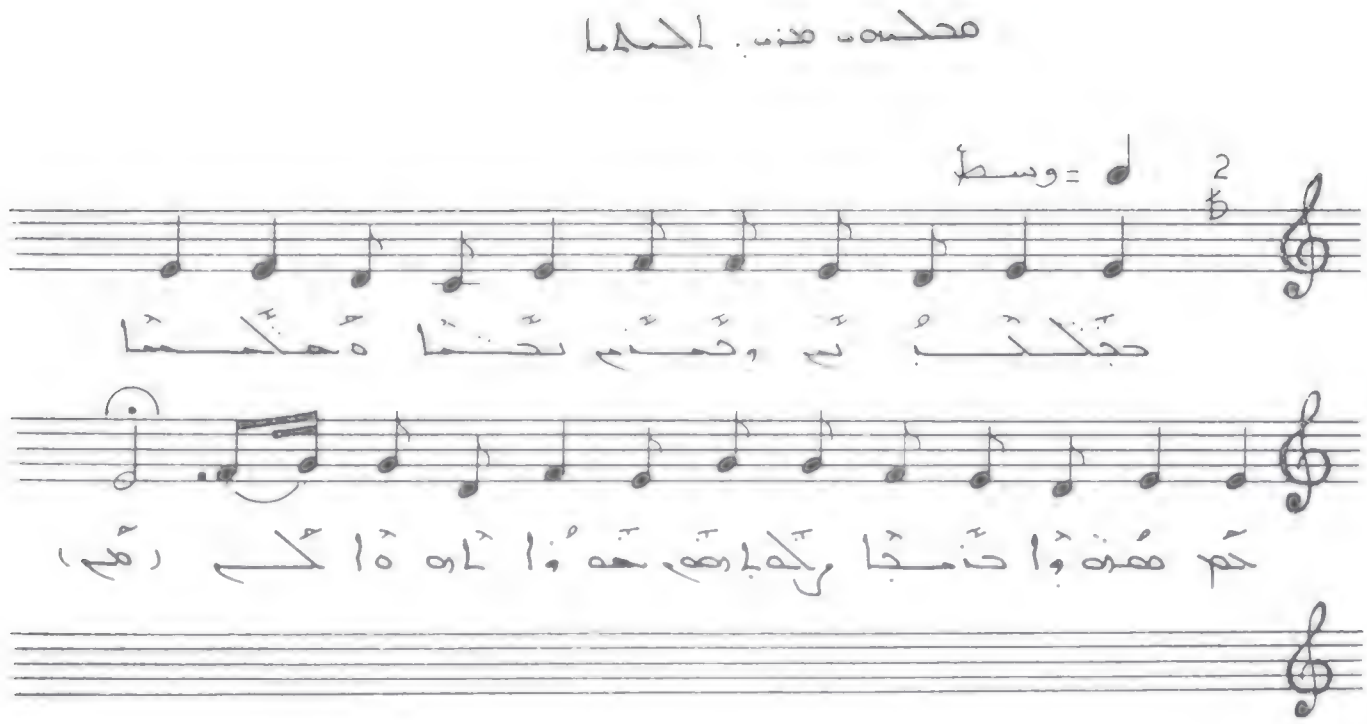

ܒܟܬܒܝܢ ܘܒܡܢܝܢ ܬܫܡܫܐ ܕܡܠܟܝܐ
ܬܡܢ ܡܢܘܢ ܕܫܡܝܐ ܠܟܠܗܘܢ ܥܡܡܐ ܕܐܪܥܐ ܟܠܗ .

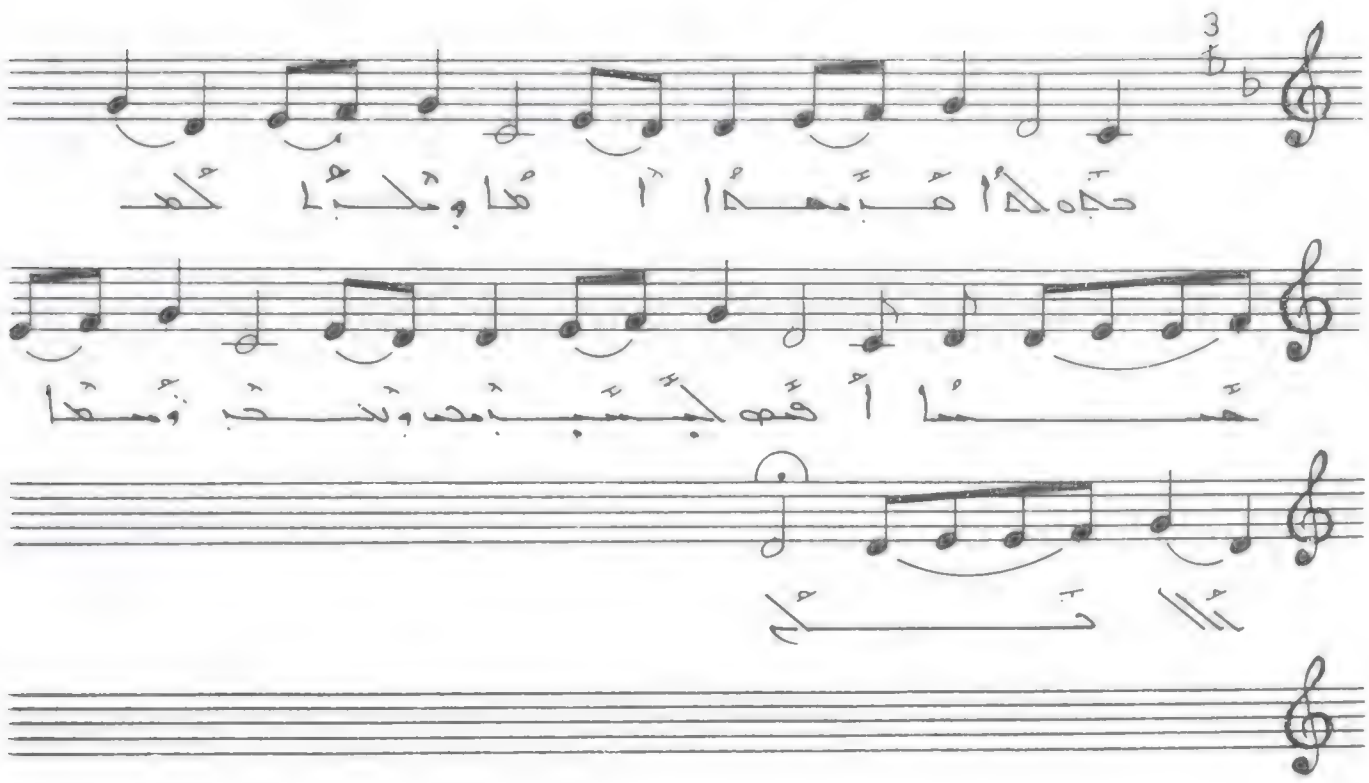

خذه كا مبمها أما وملجأ لكهمسا أقمهب
لحسبجي وتكحب ومعا ثلاثلم .

محكمه مذ: مدها

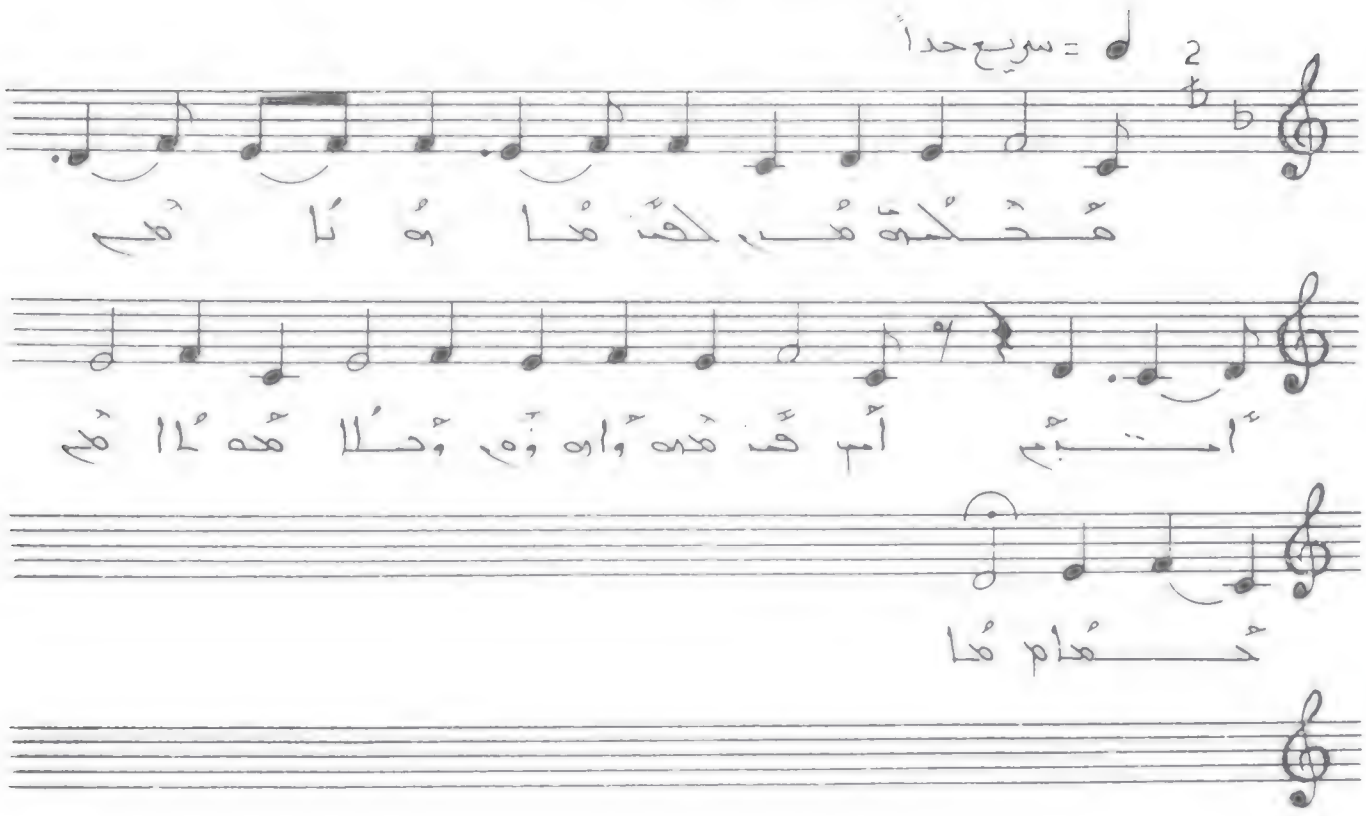

مُحَكَّمة مُذ لحَذْمَا هُنَا مَع
أَمبَّم أَم قَذْمَه وَاه وَم وَحَلَّا مَه لَا مَع
حَمَام مَا

مُحَكَّمه مَذْ لحَذْمَا هُنَا مَع أَمبَّم أَم قَذْمَه
وَاه وَم وَحَلَّا مَه لَا مَع حَمَا .

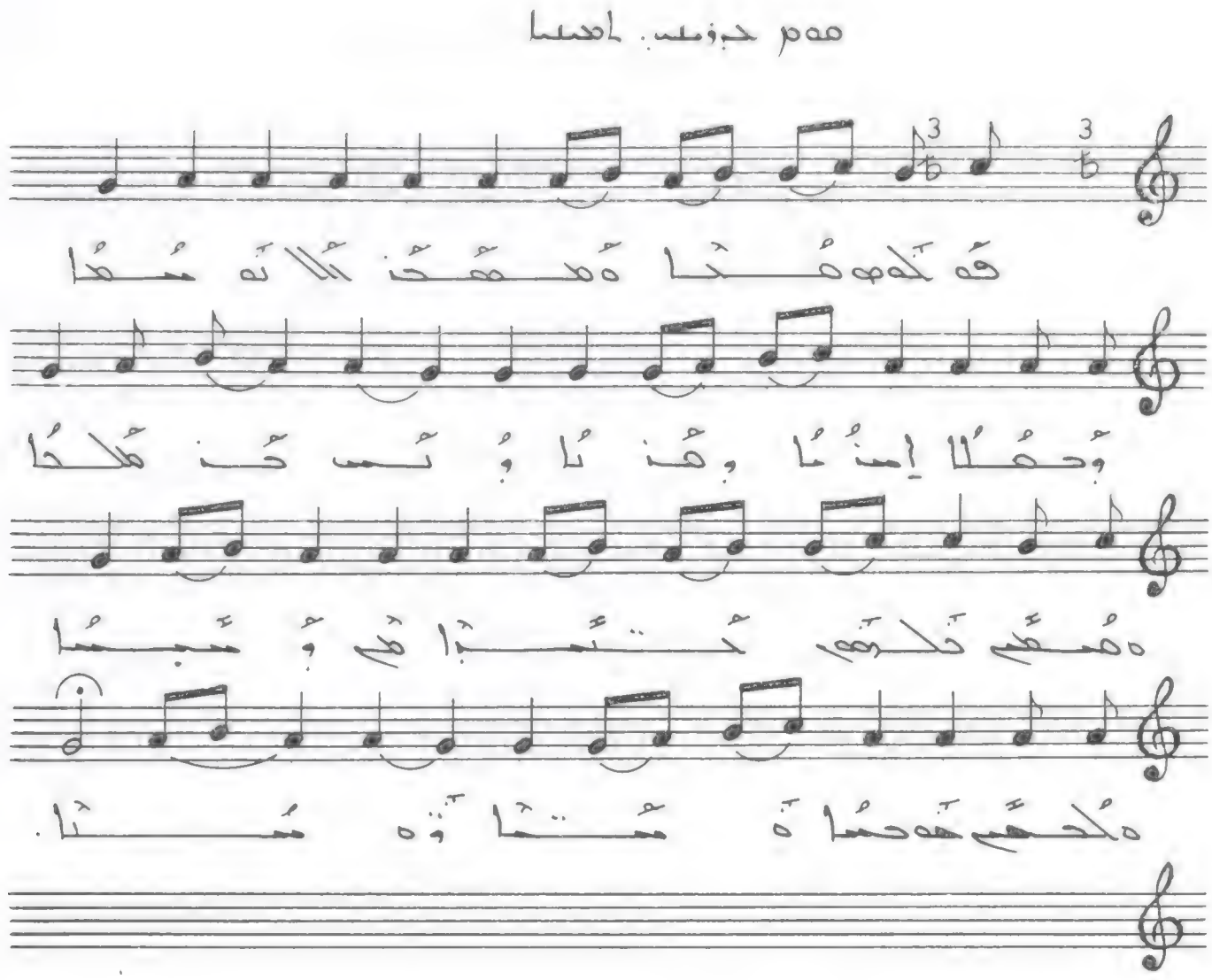

قُولُوهُ مُدَّا هُوَ مَحْنَانَا لَهُ مُعَا وَحُمَّا
إِمْنُمَا وَهْنَا وَبُسْ حَنْ مَلْحَا هُوَ مُعَمَّ مَلْحَمَ
كَتَبَاهَ وَمَسَا هُلْحَمَ هَوْحَمَا هُوَ مُتَّا
وَهُ مُتَّا.

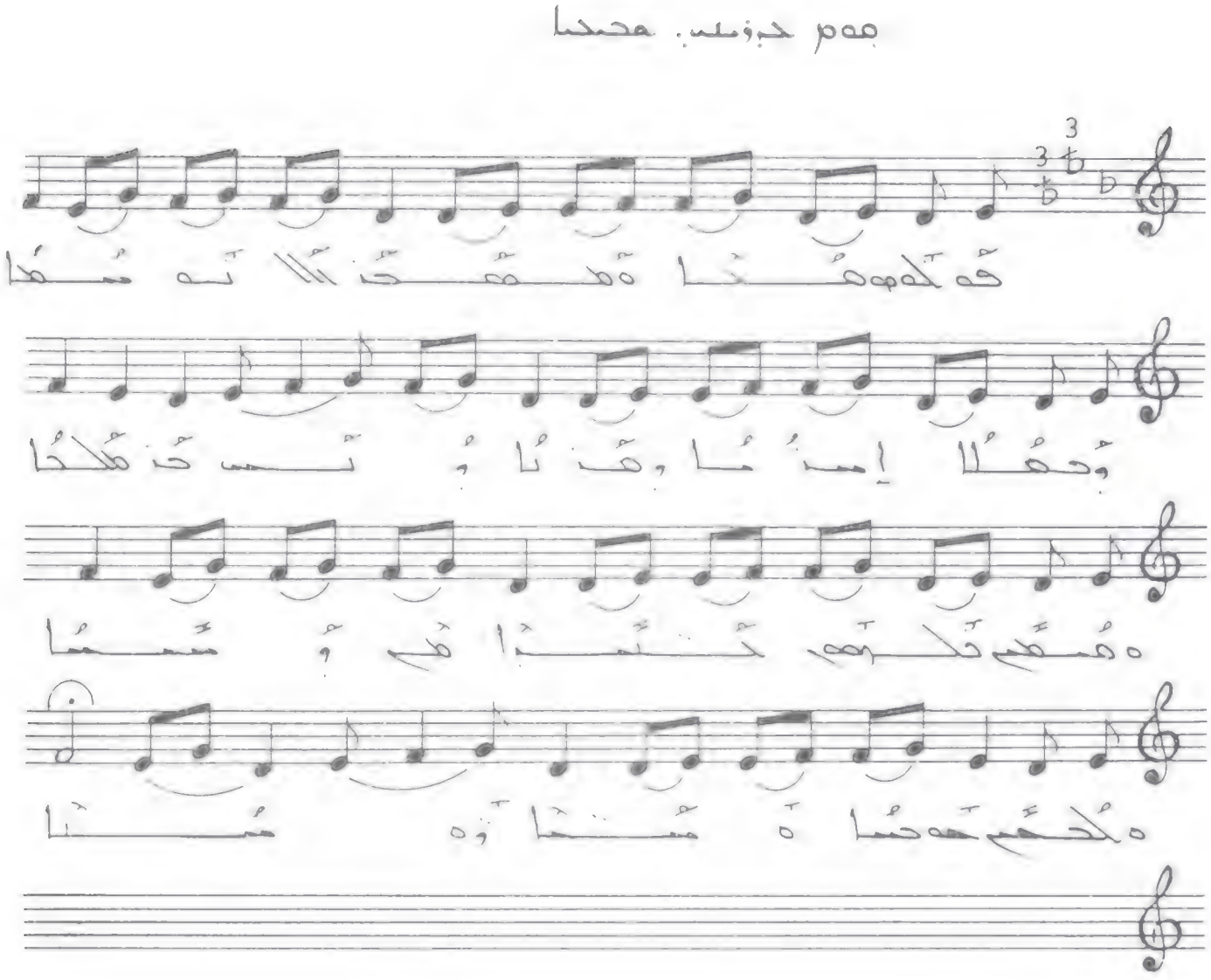

ܡܪܝܡ ܕܝܘܢܝܣ. ܡܕܝܢܐ

ܩܘܠܐ ܡܕܝܢܐ ܕܡܫܝܚܐ ܕܐܝܬܘܗܝ ܡܫܝܚܐ
ܕܐܝܬܘܗܝ ܐܝܬܝܡܐ ܕܢܫܡܥ ܩܠܗ
ܕܡܫܝܚܐ ܕܐܝܬܘܗܝ ܚܝܐ ܕܥܠܡܐ
ܕܡܫܝܚܐ ܕܐܝܬܘܗܝ ܢܘܗܪܐ ܕܥܠܡܐ
ܕܡܫܝܚܐ ܕܐܝܬܘܗܝ ܡܠܟܐ ܕܥܠܡܐ

ܩܘܠܐ ܡܕܝܢܐ ܕܡܫܝܚܐ ܕܐܝܬܘܗܝ ܚܝܐ
ܐܝܬܝܡܐ ܕܢܫܡܥ ܩܠܗ ܕܡܫܝܚܐ
ܕܐܝܬܘܗܝ ܢܘܗܪܐ ܕܥܠܡܐ ܕܡܫܝܚܐ
ܕܐܝܬܘܗܝ ܡܠܟܐ ܕܥܠܡܐ ܕܡܫܝܚܐ
ܕܐܝܬܘܗܝ ܚܝܐ ܕܥܠܡܐ.

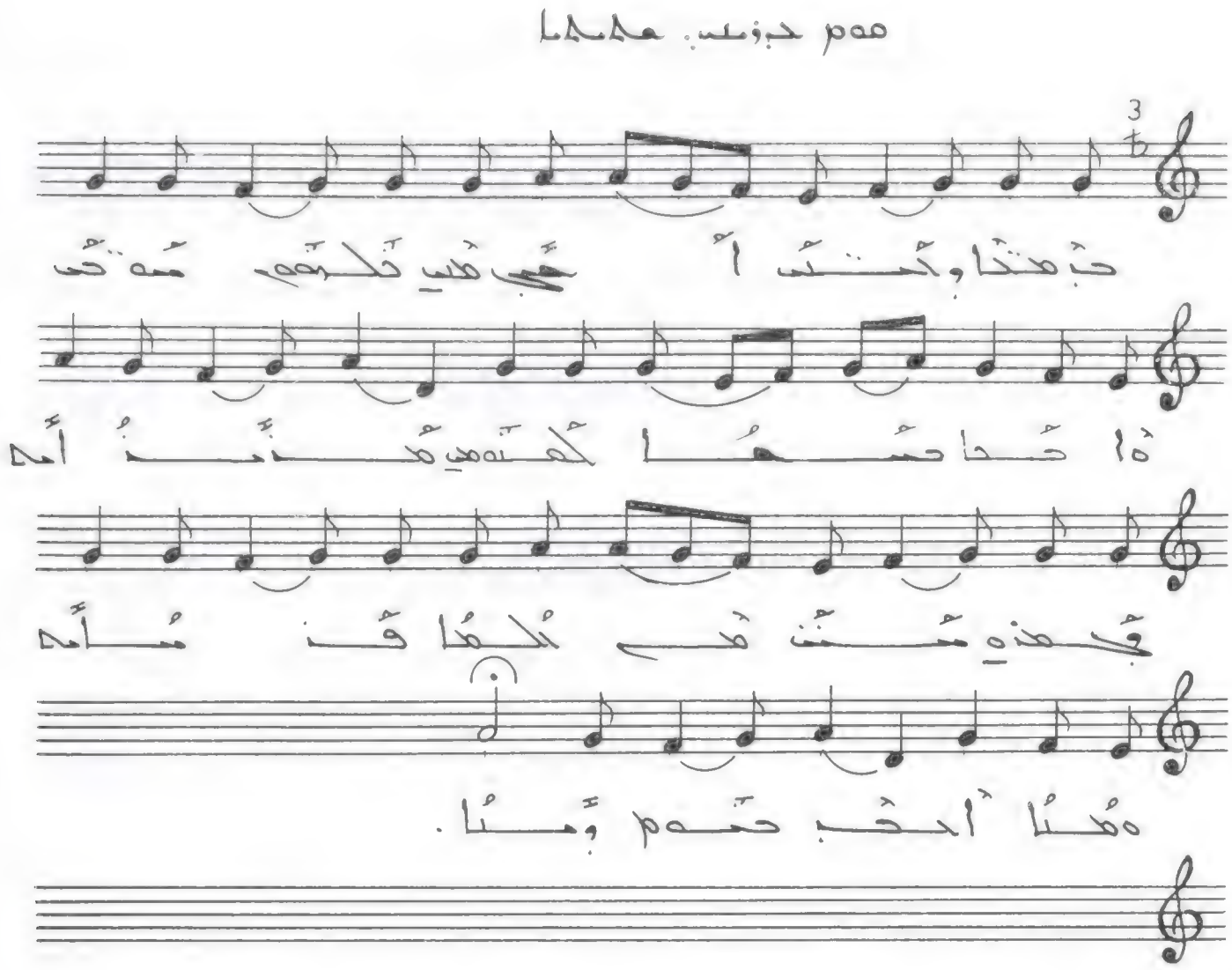

جَمْتَا وَحَسْتَ أَحِبِّي هَذِي كَلِمَةْ مَوْقَدَةْ أَحَدَا
حَسَّمَا كَهْدَهِي هَذَا أَمَدْ بِهَذِهِ مَتَمَّ هَيْ كُلْمَا
قَنْمَا أَمَدْ هُنَا أَحَبَّ حَمَدْ وَمَا .

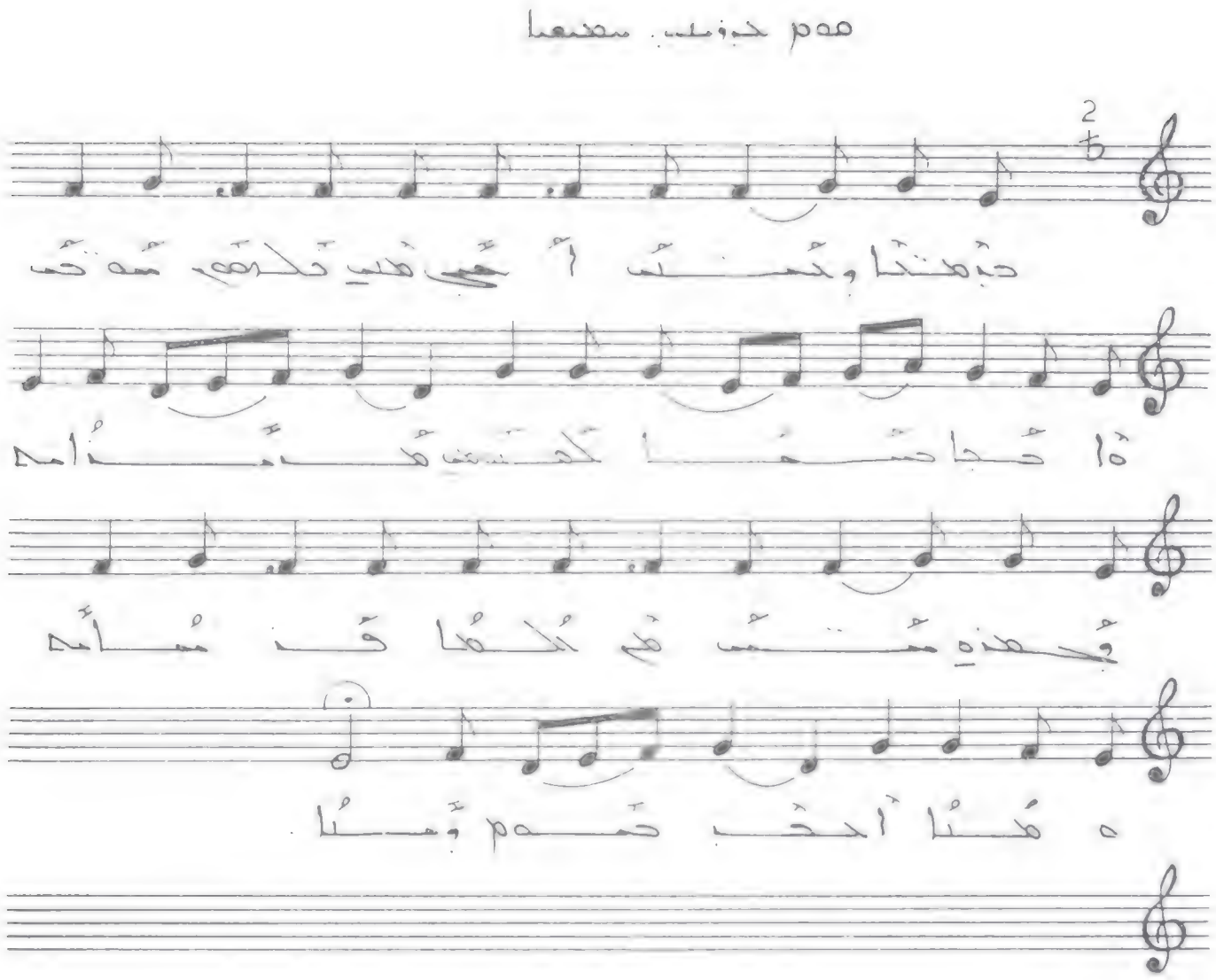

جهنا وحنت أحبي هني تكهو مه حه احا
حسها كهه هي هنه امه وحهذه منت هي هكها
قنسامه ه هنا احب حهم وسا .

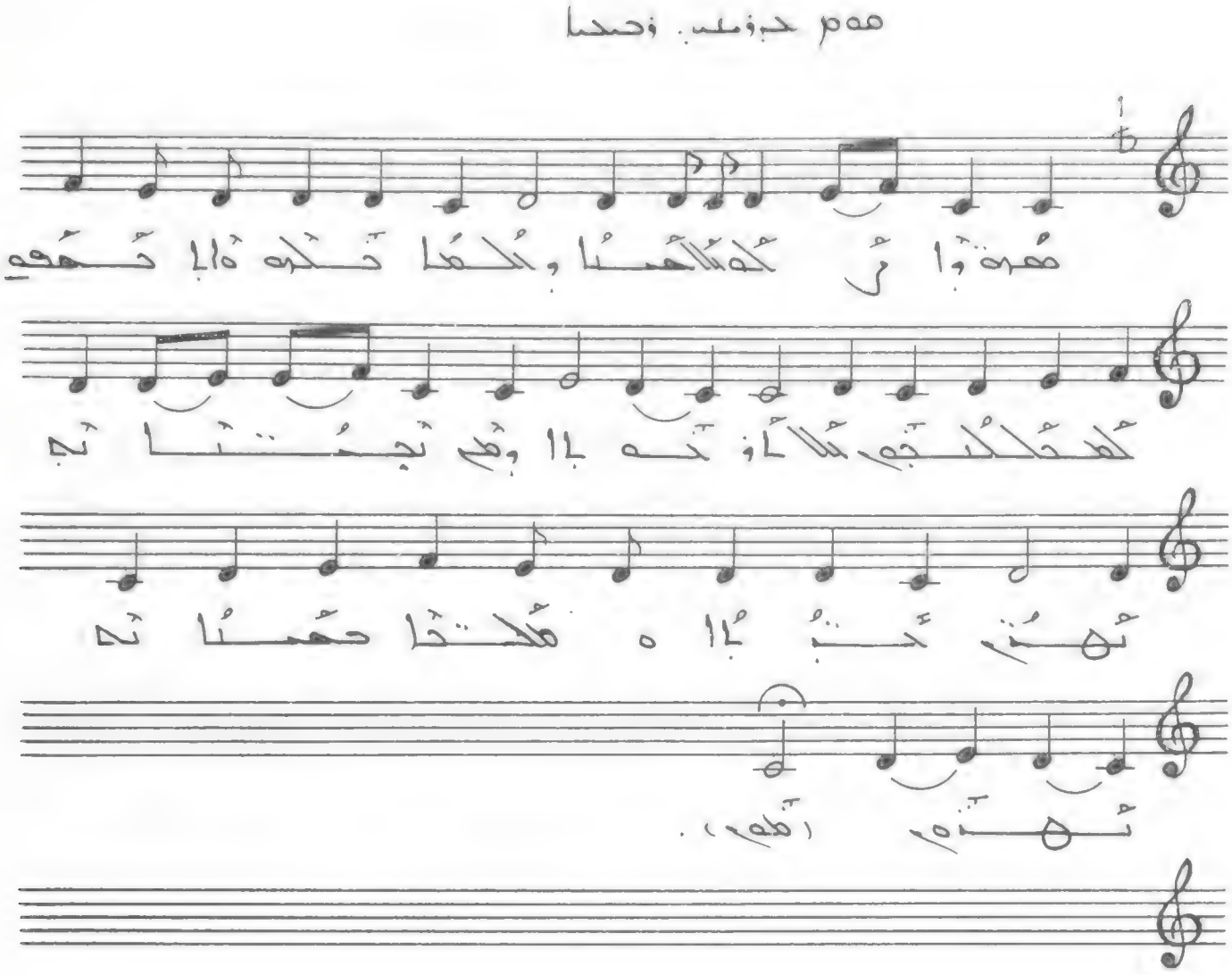

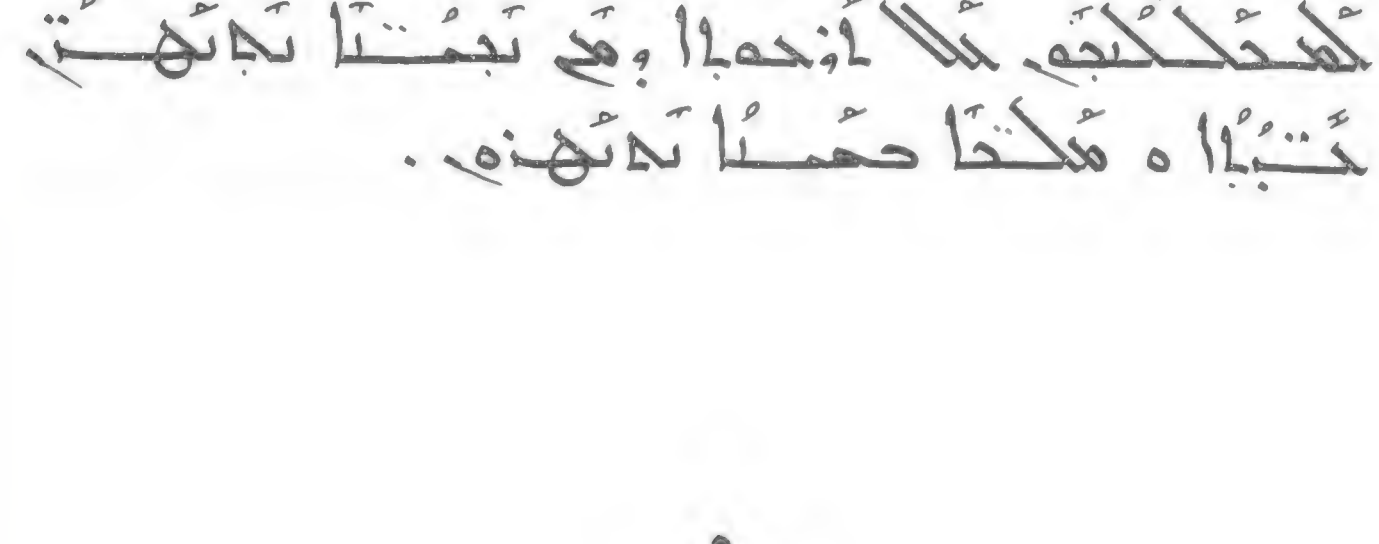

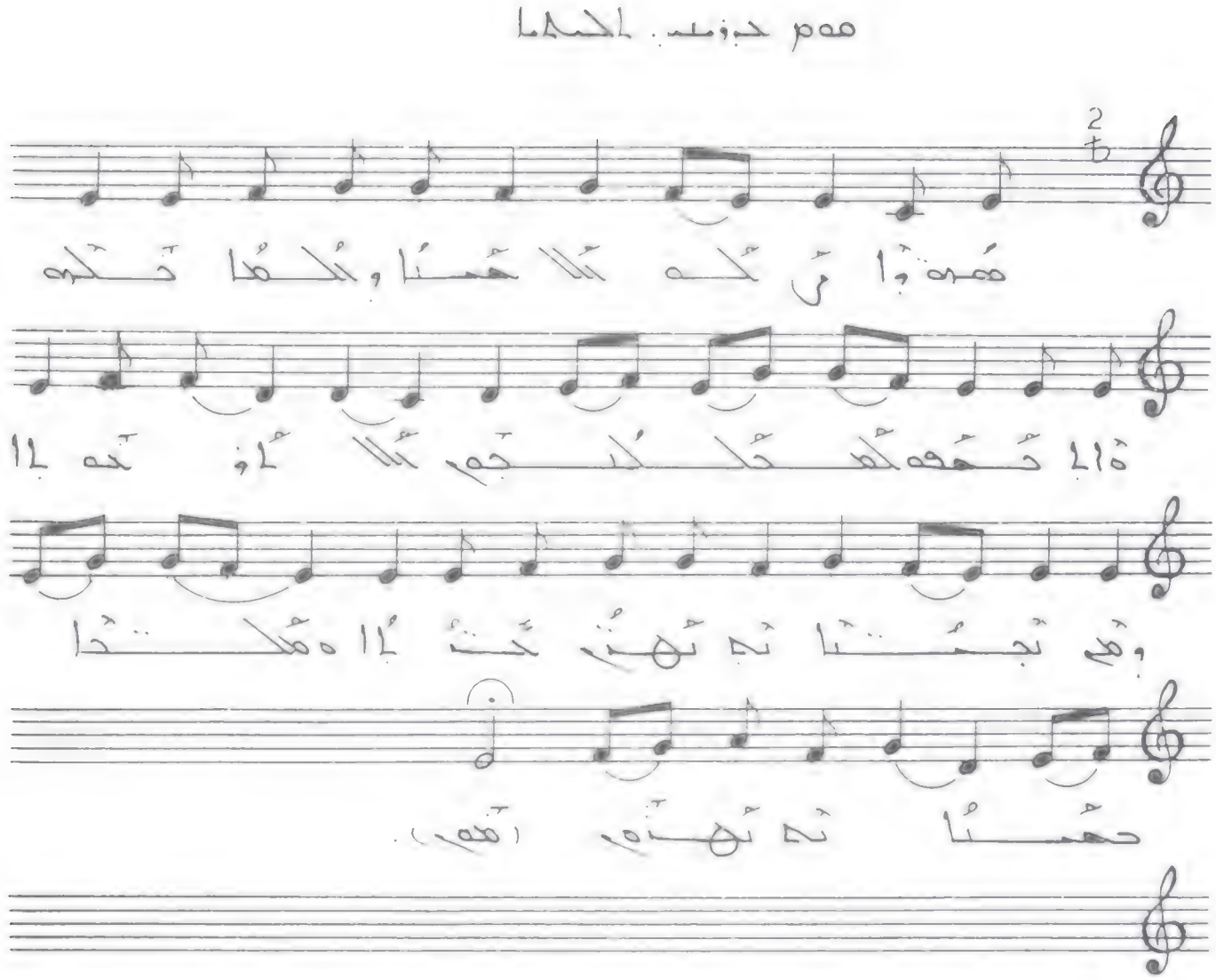

هوذا ربك الله حسنا، ملكا تكره الا تحمده
الملك الله الذي هو تجسنا به تهنئ
تبارك ملكنا حسنا به تهنئ.

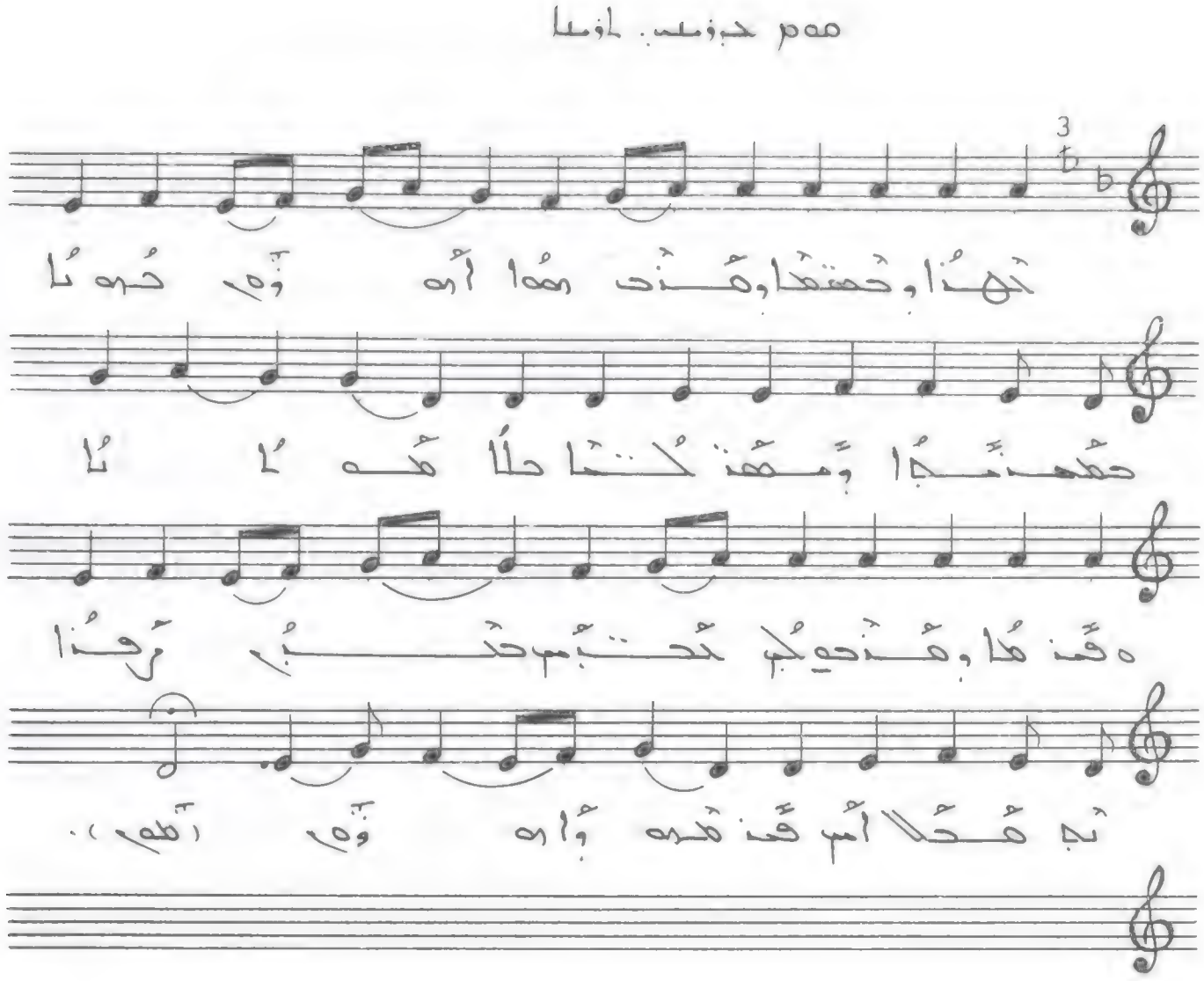

ܗܳܢܳܐ ܕܚܰܝܶܠܳܐ ܕܰܐܠܳܗܳܐ ܕܡܶܬܩܰܝܳܡܳܐ
ܒܰܝܢܰܬܰܝܢ ܟܬܳܒܳܐ ܩܕܺܝܫܳܐ ܘܡܰܢܚܶܠܝܳܢܳܐ
ܕܚܰܝܶܠܳܐ ܕܰܐܠܳܗܳܐ ܕܡܶܬܩܰܝܳܡܳܐ ܒܰܝܢܰܬܰܝܢ ܟܬܳܒܳܐ ܩܕܺܝܫܳܐ ܘܡܰܢܚܶܠܝܳܢܳܐ.

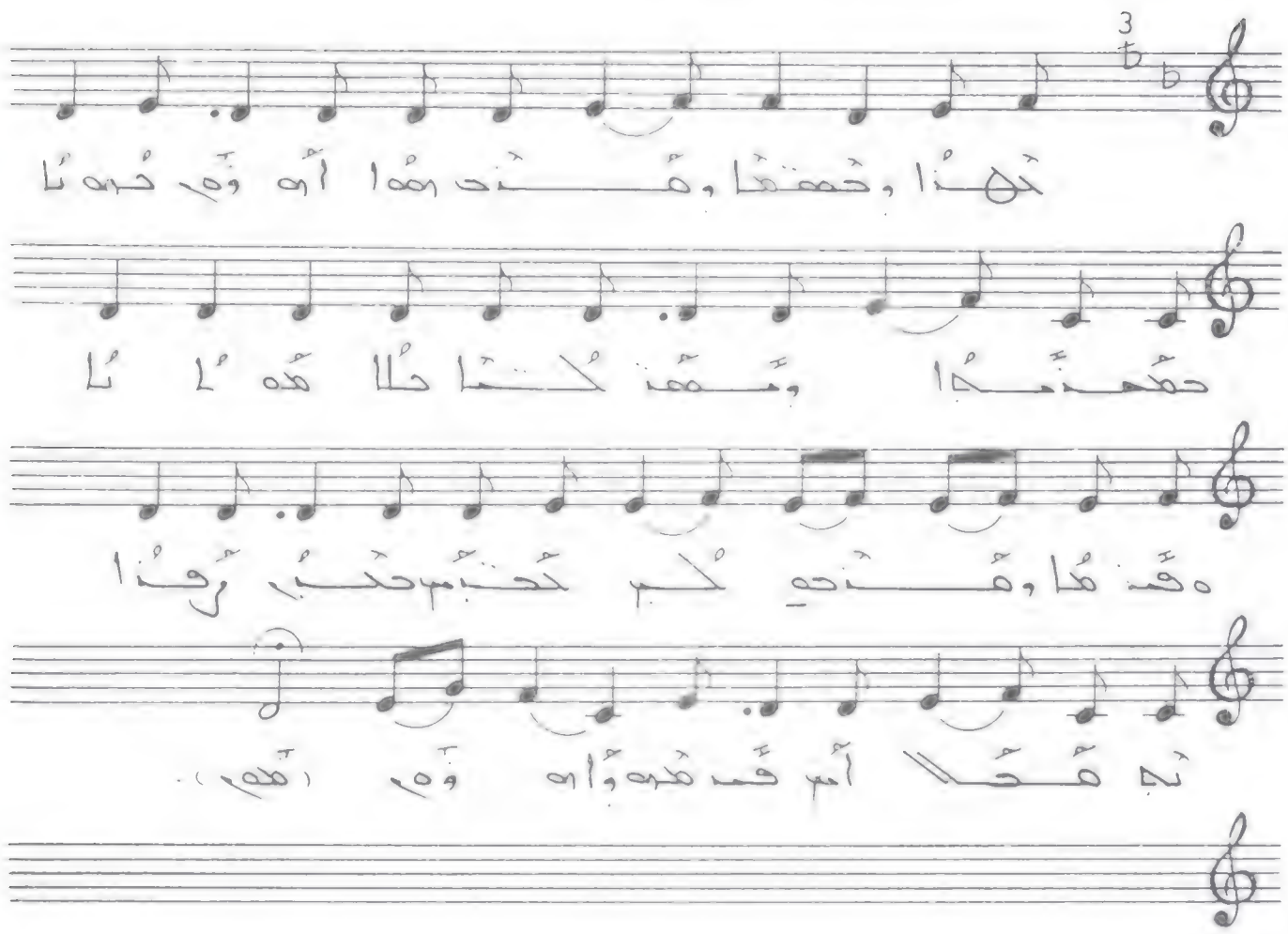

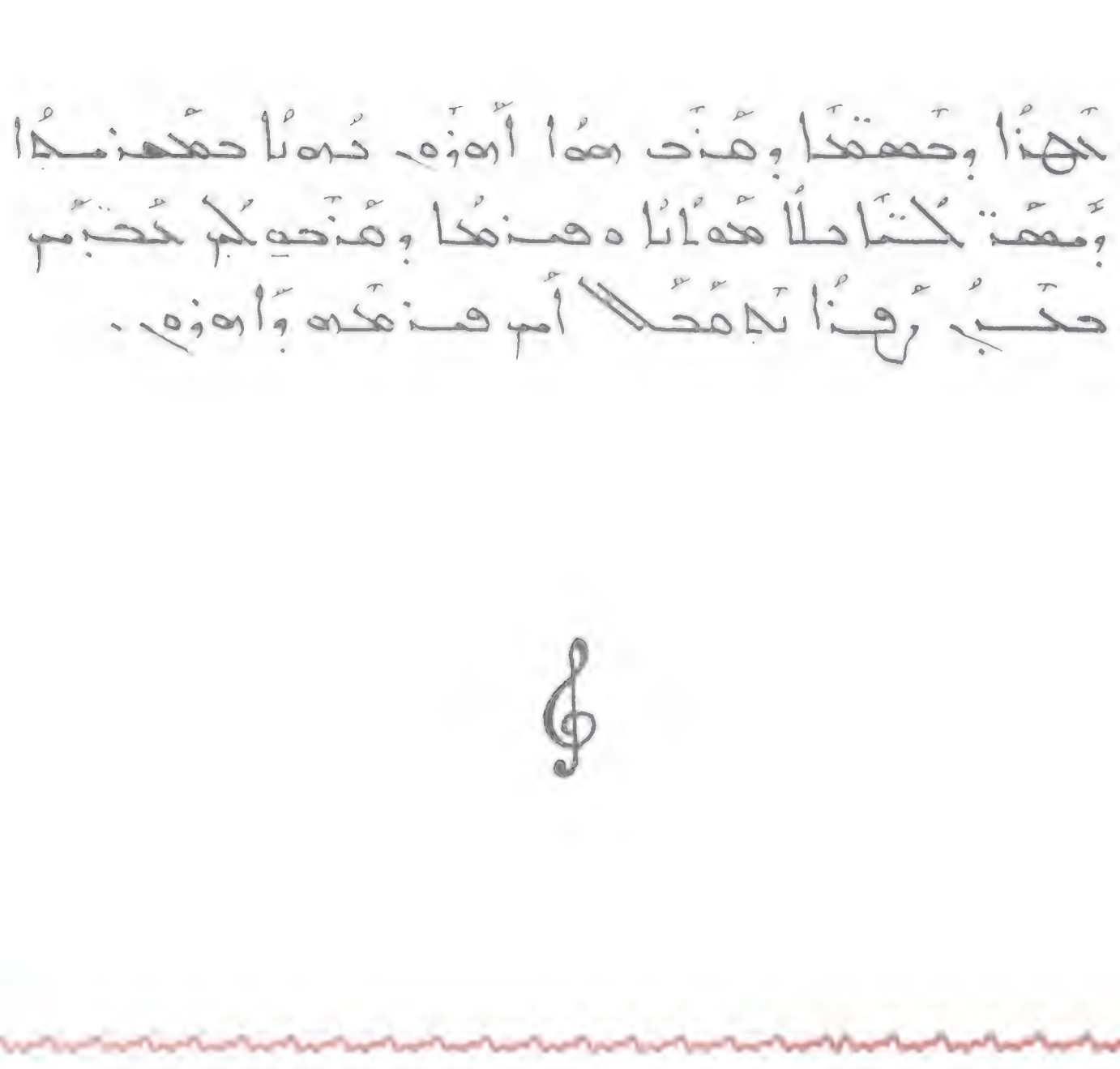

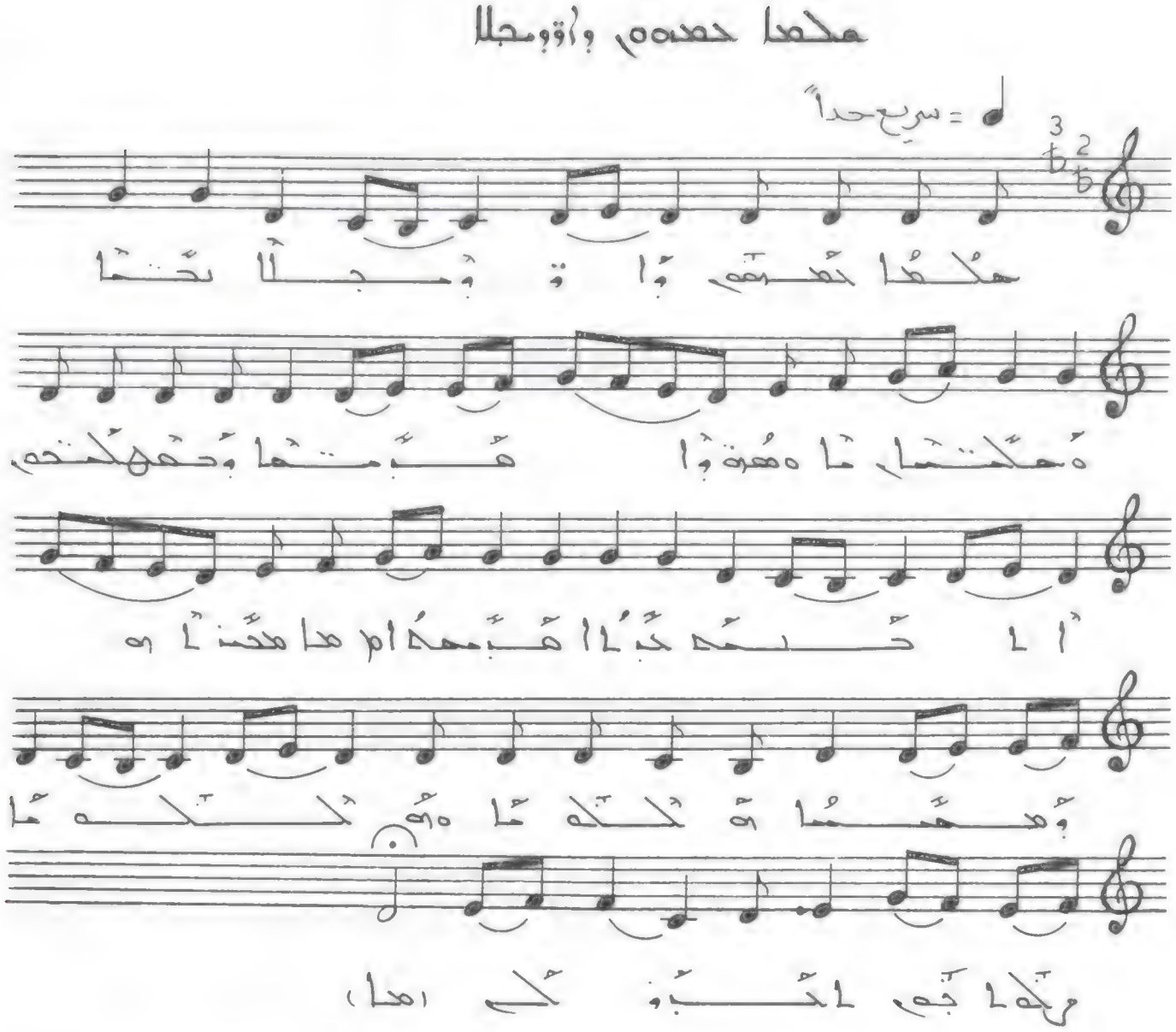

ܡܠܟܐ ܕܡܠܟܐ ܘܡܪܝܐ ܕܡܪܝܐ

ܗܘܝܢ ܡܫܝܚܐ ܕܐܠܗܐ ܚܝܐ ܕܥܠܡܐ

ܗܘܝܢ ܡܫܝܚܐ ܕܐܠܗܐ ܚܝܐ ܕܥܠܡܐ ܗܘܝܢ ܡܫܝܚܐ ܕܐܠܗܐ ܚܝܐ ܕܥܠܡܐ

ܗܘܝܢ ܡܫܝܚܐ ܕܐܠܗܐ ܚܝܐ ܕܥܠܡܐ ܗܘܝܢ ܡܫܝܚܐ ܕܐܠܗܐ ܚܝܐ ܕܥܠܡܐ

ܡܠܟܐ ܕܡܠܟܐ ܘܡܪܝܐ ܕܡܪܝܐ

ܡܠܟܐ ܕܡܠܟܐ ܘܡܪܝܐ ܕܡܪܝ

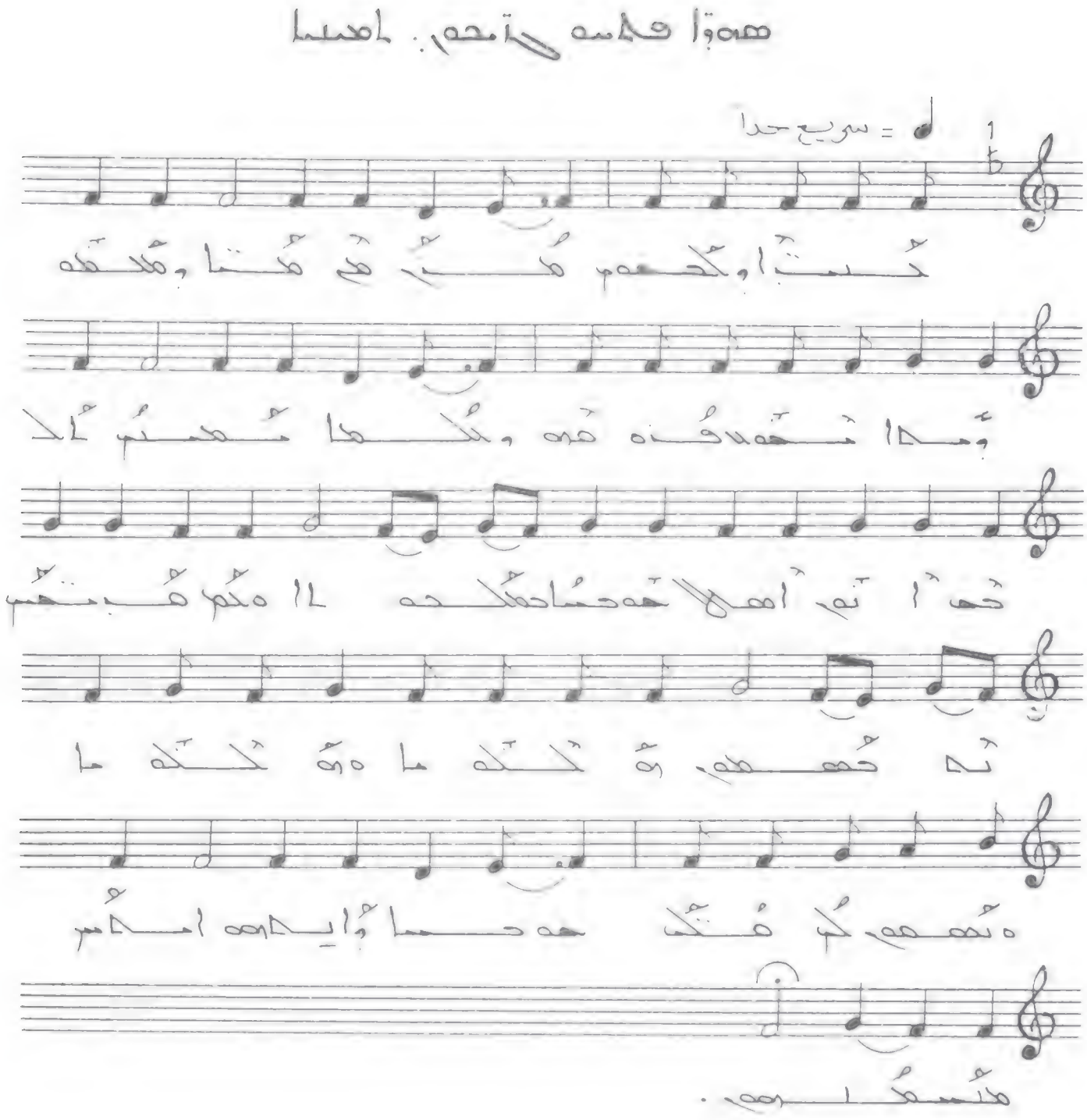

ܟܬܒܐ ܘܟܪܙܐ ܡܢ ܡܬܐ ܘܡܫܝܚܐ ܡܪܝܡ
ܩܢܘܡܐ ܘܟܠܗܝܢ ܡܫܝܚܐ ܐܝܟ ܐܠܗܐ ܐܡܬܐ
ܕܟܠܗ ܐܢܫܘܬܐ ܘܟܠܗ ܡܫܝܚܘܬܐ ܕܐܠܗܐ ܡܫܝܚܐ
ܘܡܫܝܚܘܬܗ ܕܐܠܗܐ ܡܫܝܚܐ ܗܘ ܕܢܫܬܘܠ ܠܡܠܟܘܬܐ
ܕܫܡܝܐ ܘܠܐܪܥܐ ܘܠܥܠܡ ܕܥܠܡܝܢ ܐܡܝܢ ܘܐܡܝܢ .

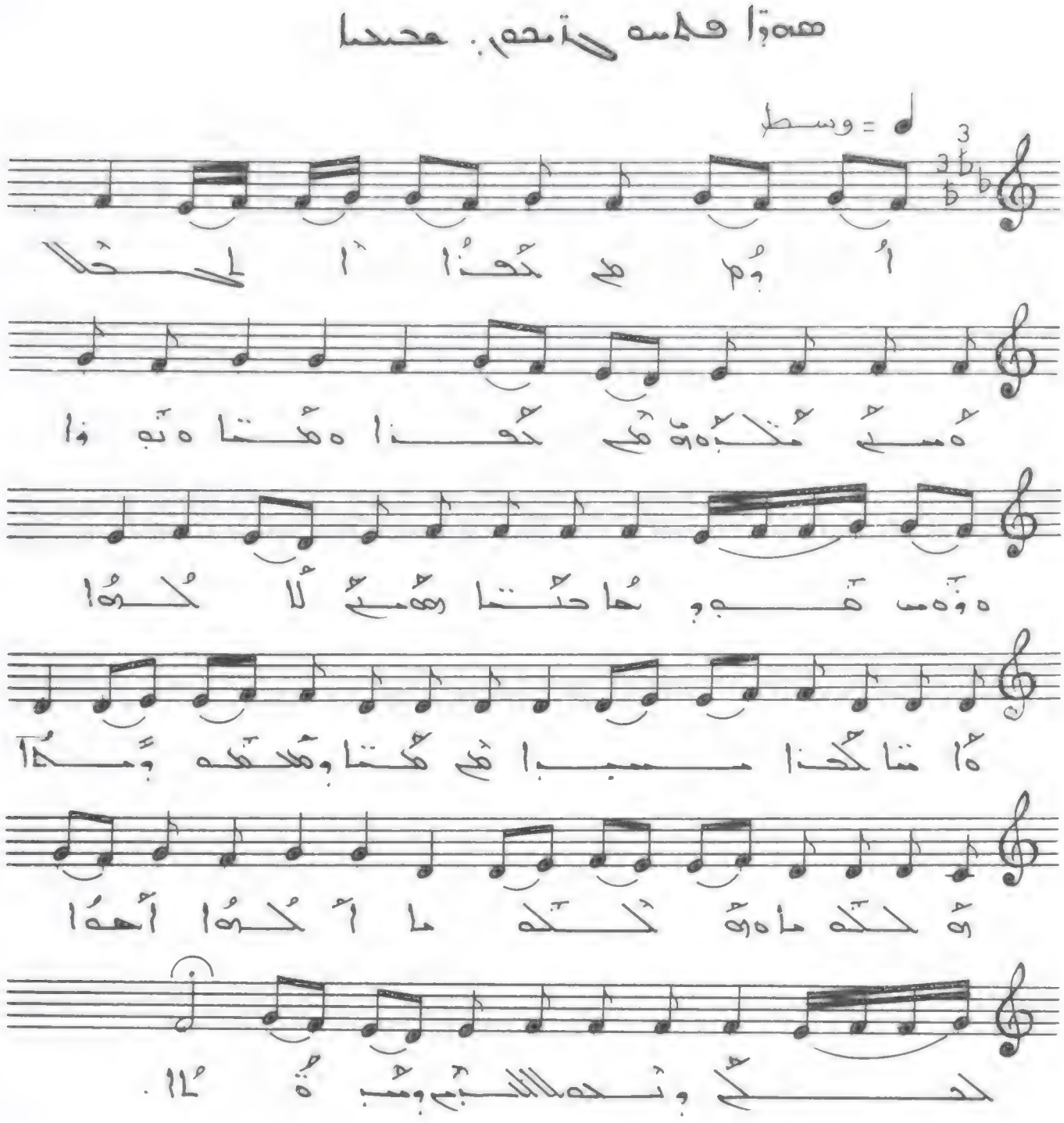

أوم هي حذا الحلا ومي مكبوهس هي
حذا وهتا وتبوا وذوهس قبوحا حتما همي
لالكوا امتا كحذا مسبا هي هتا وهتهوهلا
هو هكلهما الكوا أحوا لحكي وتحهلالكبي
وهبةلا .

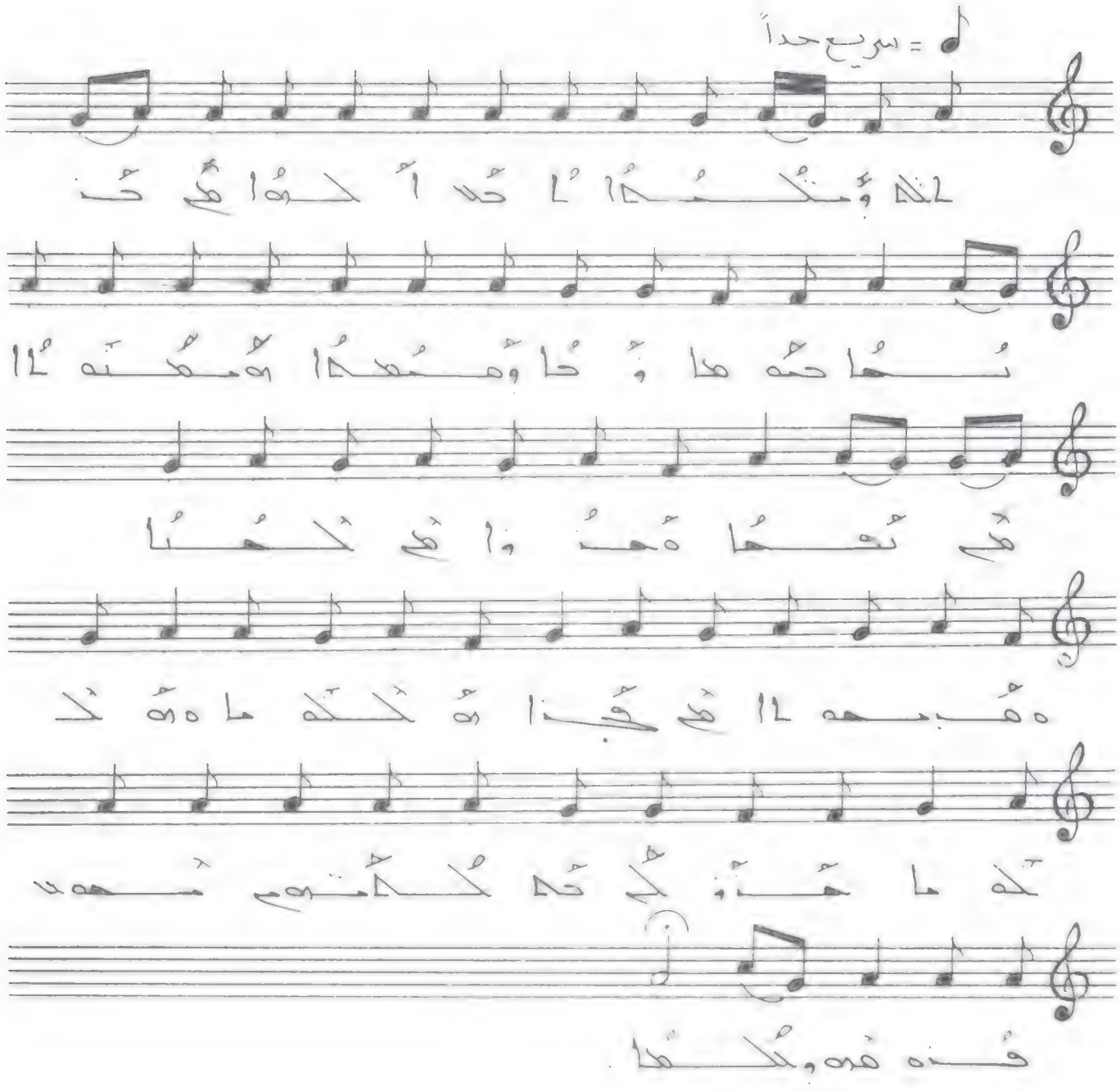

لكل وقت أجل وكل أمر تحت السماء وحسب
وقت الولادة وقت الموت وقت الغرس وقت
قلع المغروس وقت القتل وقت الشفاء وقت
الهدم وقت البناء وقت البكاء وقت الضحك
وقت النوح وقت الرقص وقت رمي الحجارة
وقت جمع الحجارة وقت العناق وقت الامتناع
عن العناق وقت الطلب وقت الضياع وقت
الحفظ وقت الطرح وقت الخياطة وقت
السكوت وقت الكلام وقت المحبة وقت
البغضة وقت الحرب وقت السلام .

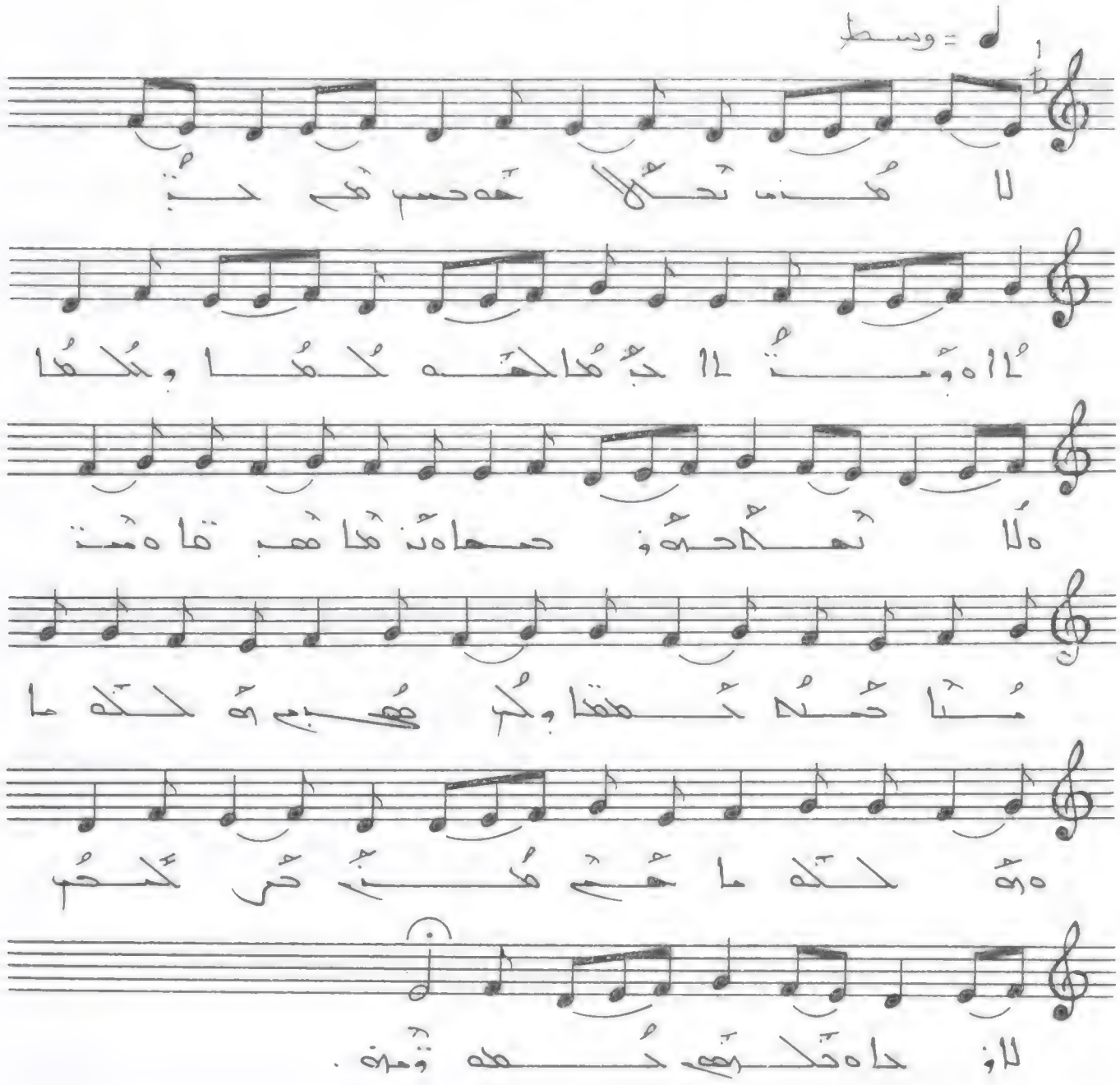

لا هُذ تحلّا هدحسم هي حبُّا ه بُستُا حبُهُا
لهه كُهُا وبُكُهُا ه لُا تهاحرهُ حما ه نُهُا هبقُا
ه متُمُا حُمُه حُمتُا وبُكم هُبِبِ هَ ه هُكُهُا
هُمِ هُذ هُرلحمُ لُاوحا ه تُكهم حُهه ةُمه .

ܡܪܝܐ ܕܠܡܢ ܪܚܡܝܢ ܠܝܠܝܐ

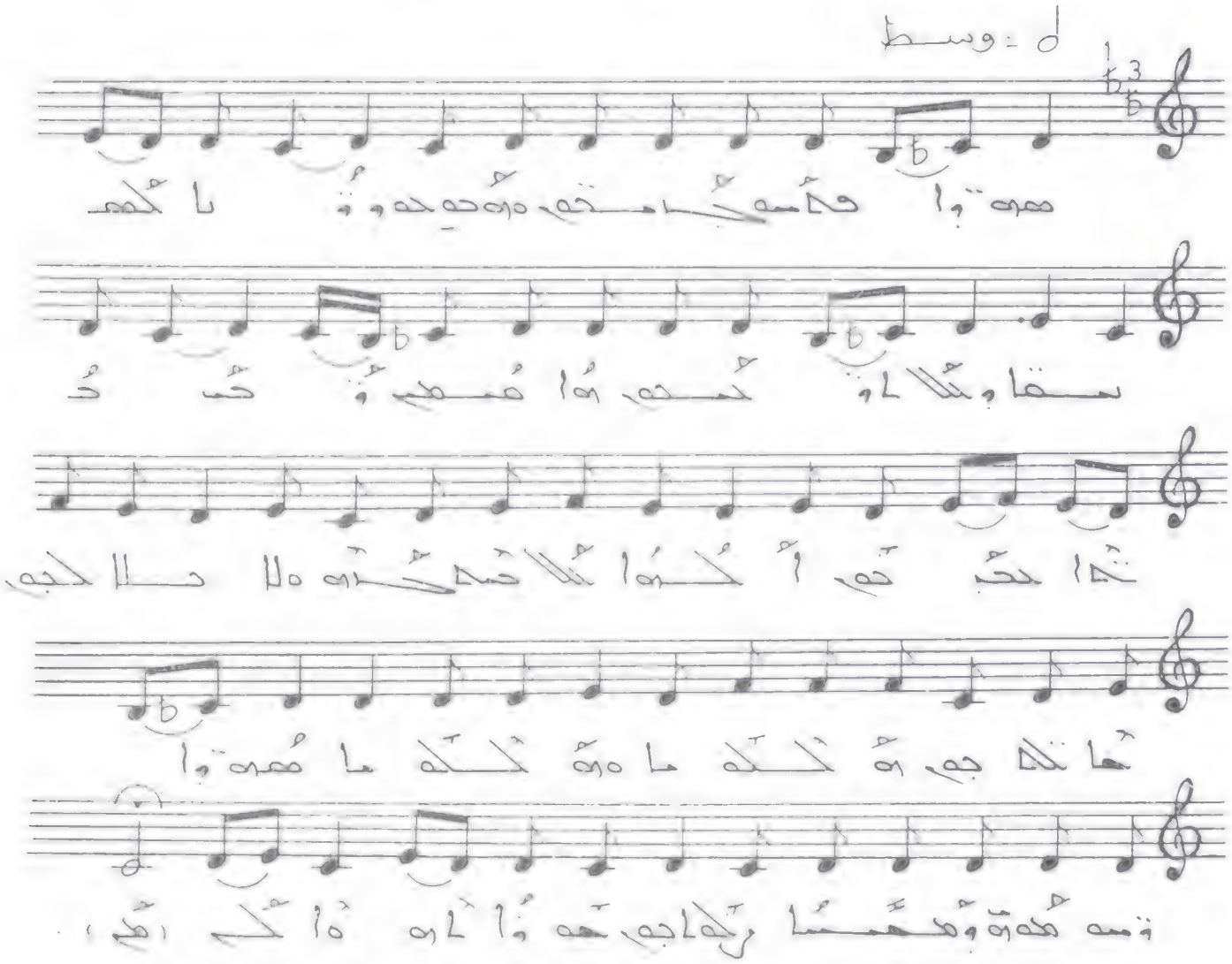

ܡܪܝܐ ܕܠܡܢ ܪܚܡܝܢ ܘܡܪܝܐ ܕܠܡܢ ܪܚܡܝܢ ܕܠܝܬ ܠܗ ܐܠܗܐ ܐܚܪܢܝܐ ܠܘܬ ܐܢܬܬܟ ܡܪܝ ܥܠܡܐ ܕܢܚܘܢ ܠܟ ܫܒܚܐ ܘܬܫܒܘܚܬܐ ܠܐܠܗܐ ܕܐܝܬ ܒܗ ܟܠ ܡܕܝܢܬ

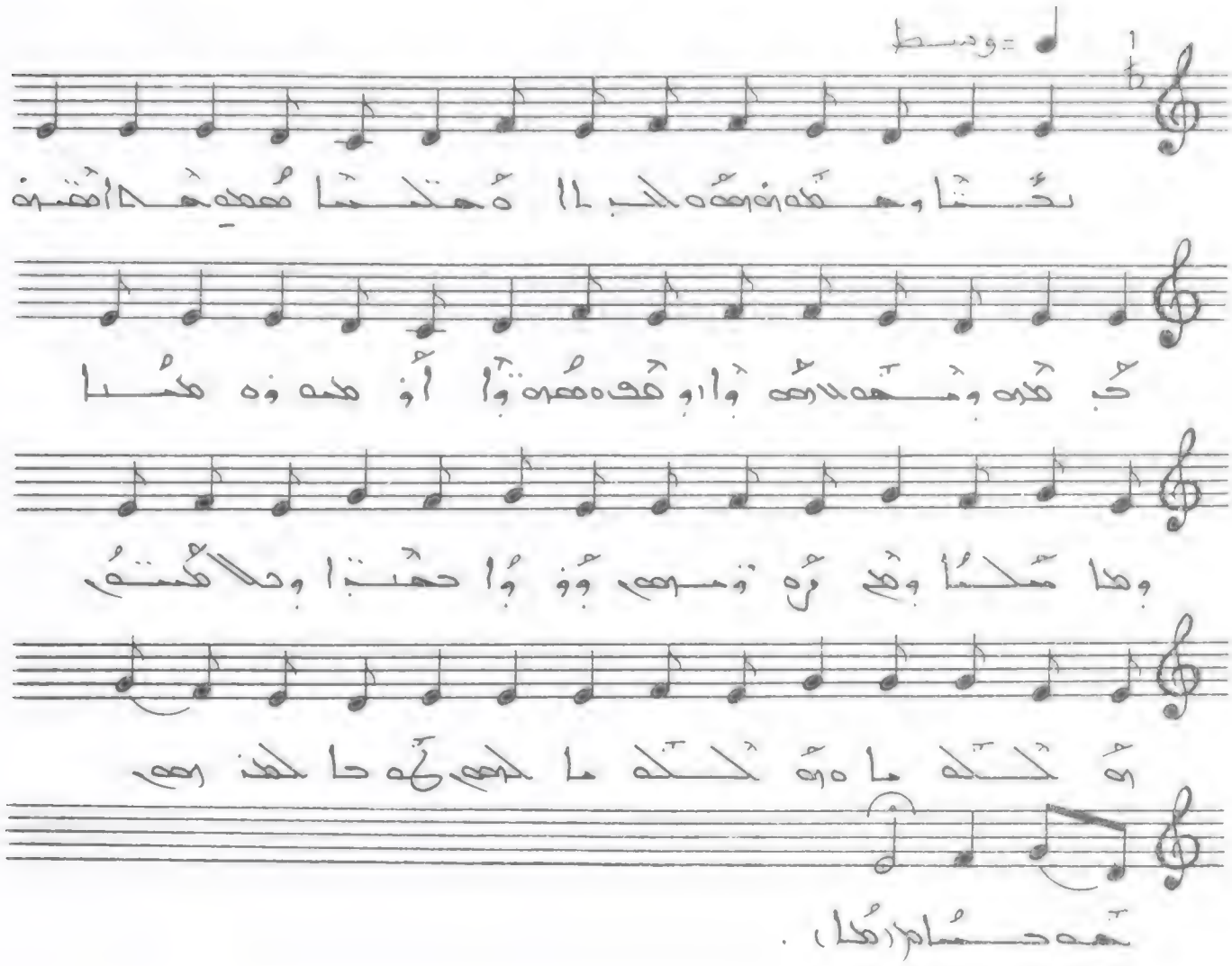

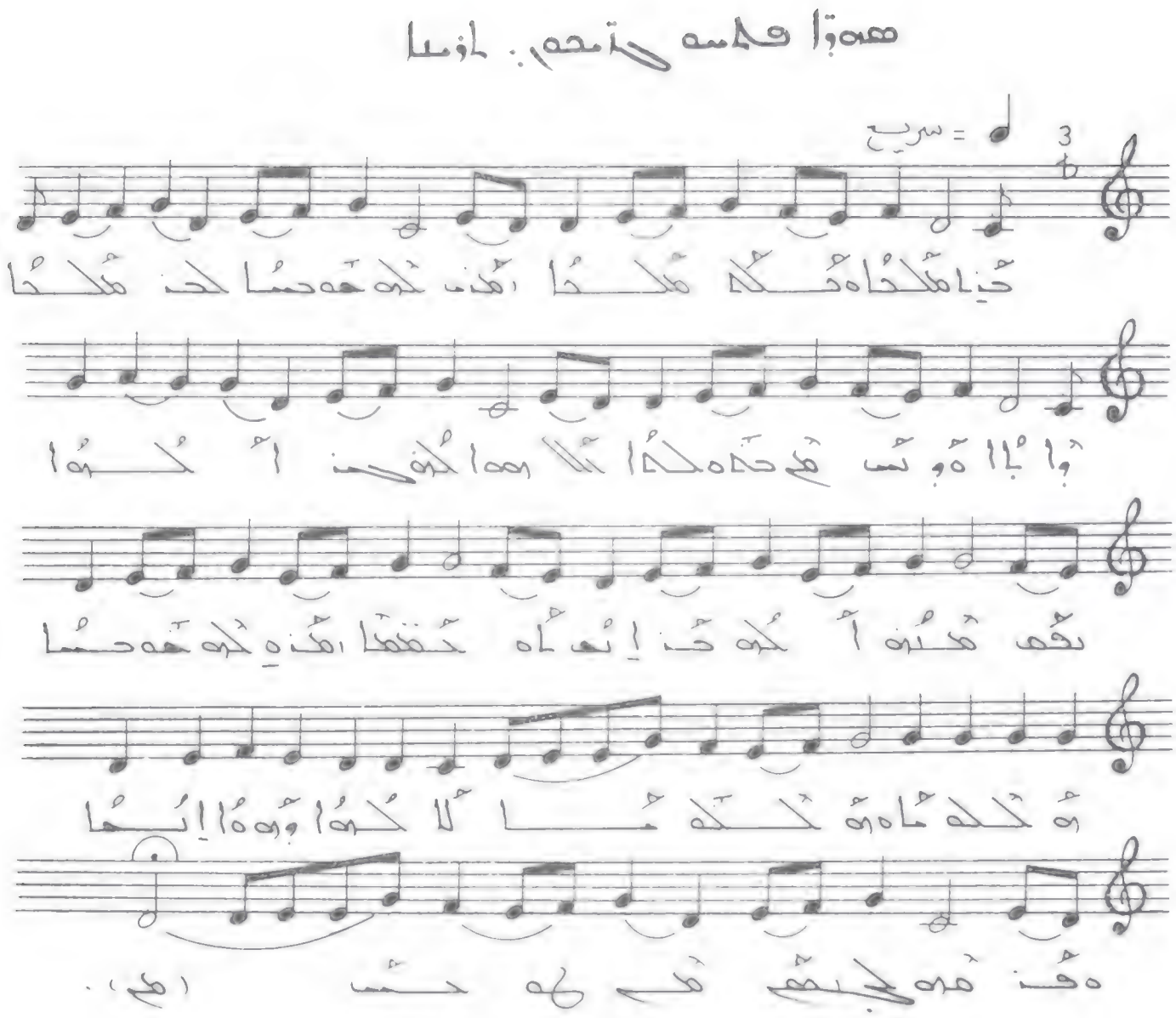

حَنا مَلحُا ه مَلا مَلحُا ،مَحَن كَه هَه حُما حَن مَلحُا
بَاِبُا ه وِبُس مَى حَاه هَلا حَلا هما كُفَى حَن أَكُهُا
بَهُى مَنُه أَكُه حَاِبُى لَه حَمَمَا ،مَحَنِ كَه هَه حُما
هَلَهُما ه هَلَهُما لَلكُهُا بَهُا اِبُهُا ه قَـــ هَه
حَجَمَى مَى كَه حَمَ .

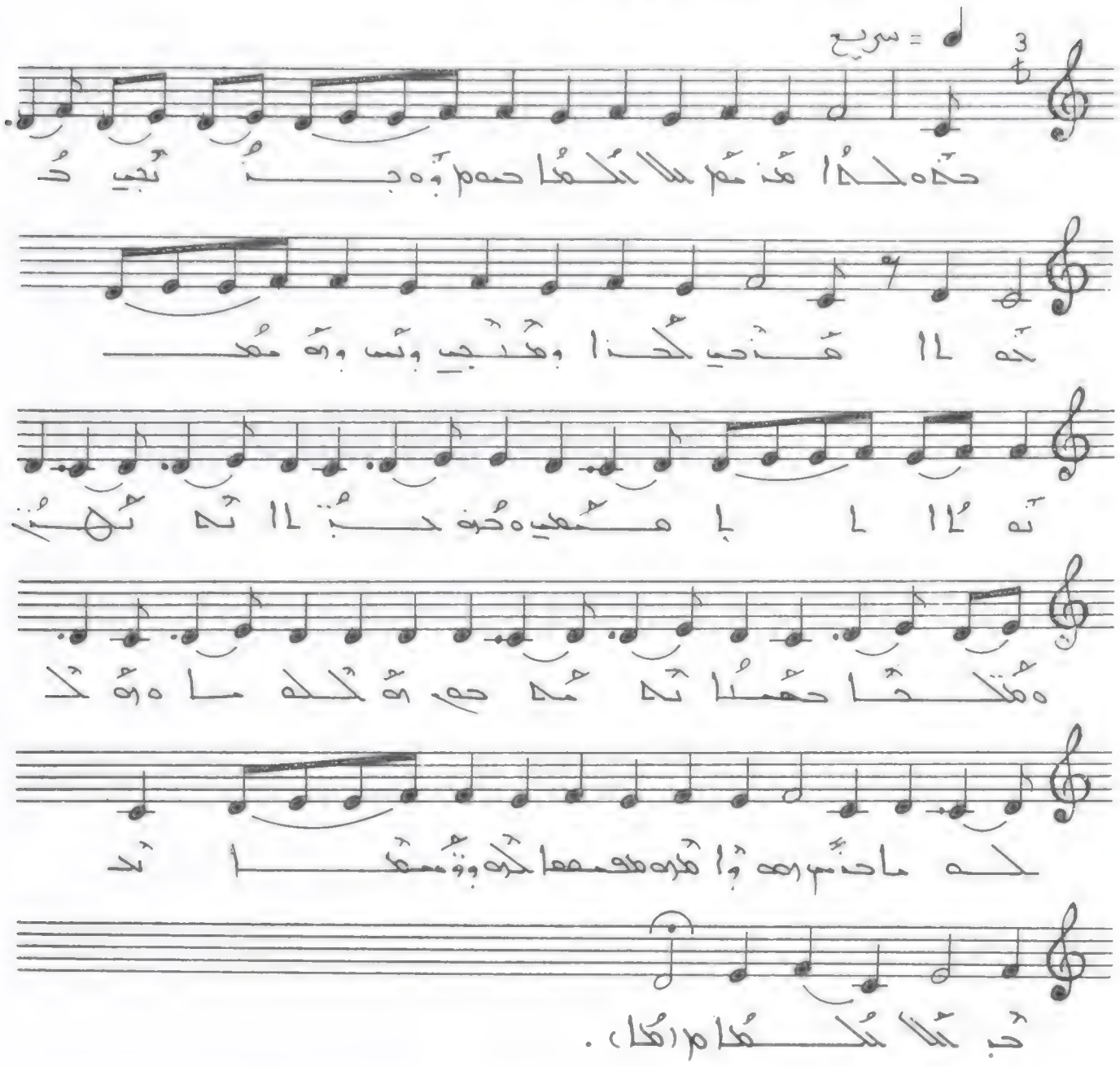

ܟܕܐܝܬܐ ܕܢܡܘܬ ܠܐ ܡܬܚܫܒܐ ܕܡܘܬ ܘܟܕ ܢܬܒܥܝ ܠܐ ܡܬܚܫܒܐ ܕܡܘܬ ܘܟܕ ܢܬܒܥܝ ܘܢܫܬܒܩ ܘܢܗܘܐ ܡܫܬܠܡ ܠܐ ܢܗܘܐ ܫܠܡ ܒܥܠܡܐ ܗܢܐ ܘܡܠܟܘܬܐ ܕܫܡܝܐ ܗܘ ܡܠܟܘܬܐ ܕܡܠܟܐ ܡܫܝܚܐ ܘܢܫܠܛ ܠܥܠܡܝ ܥܠܡܝܢ ܐܡܝܢ .

ܟܕܐܝܬܐ ܕܢܡܘܬ ܠܐ ܡܬܚܫܒܐ ܕܡܘܬ ܘܟܕ ܢܬܒܥܝ ܠܐ ܡܬܚܫܒܐ ܕܡܘܬ ܘܢܫܬܒܩ ܘܢܗܘܐ ܡܫܬܠܡ ܠܐ ܢܗܘܐ ܫܠܡ ܒܥܠܡܐ ܗܢܐ ܘܡܠܟܘܬܐ ܕܫܡܝܐ ܗܘ ܡܠܟܘܬܐ ܕܡܠܟܐ ܡܫܝܚܐ ܘܢܫܠܛ ܠܥܠܡܝ ܥܠܡܝܢ ܐܡܝܢ .

طلجا هذا امسا

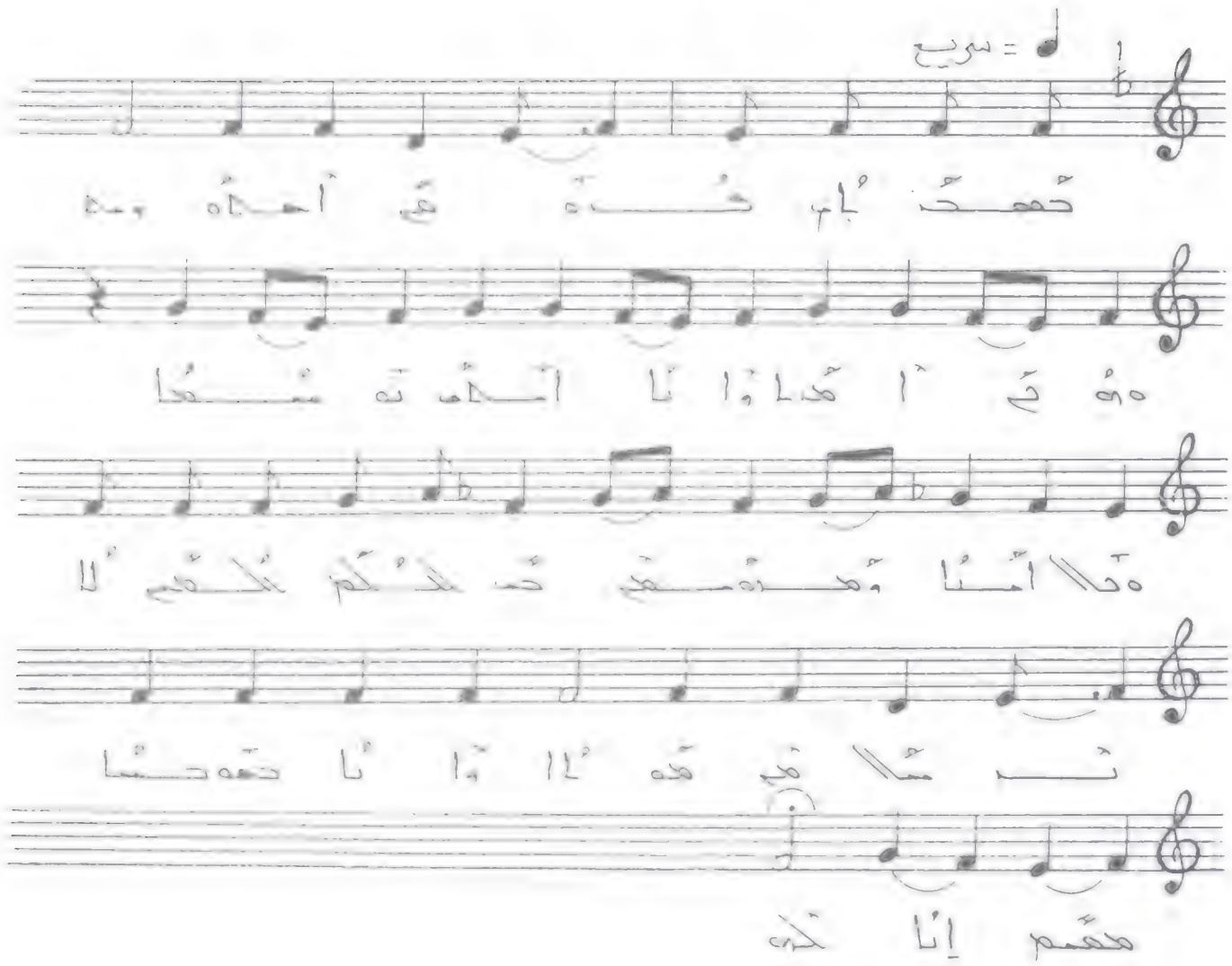

حمحنام هذه أحلامه وهي أمنا وانا
امام رسمها ولا أمنا وموسى من الحكم
الحلم لا تبسلامي هذا وانا حمد حسا مهمم
انا كله .

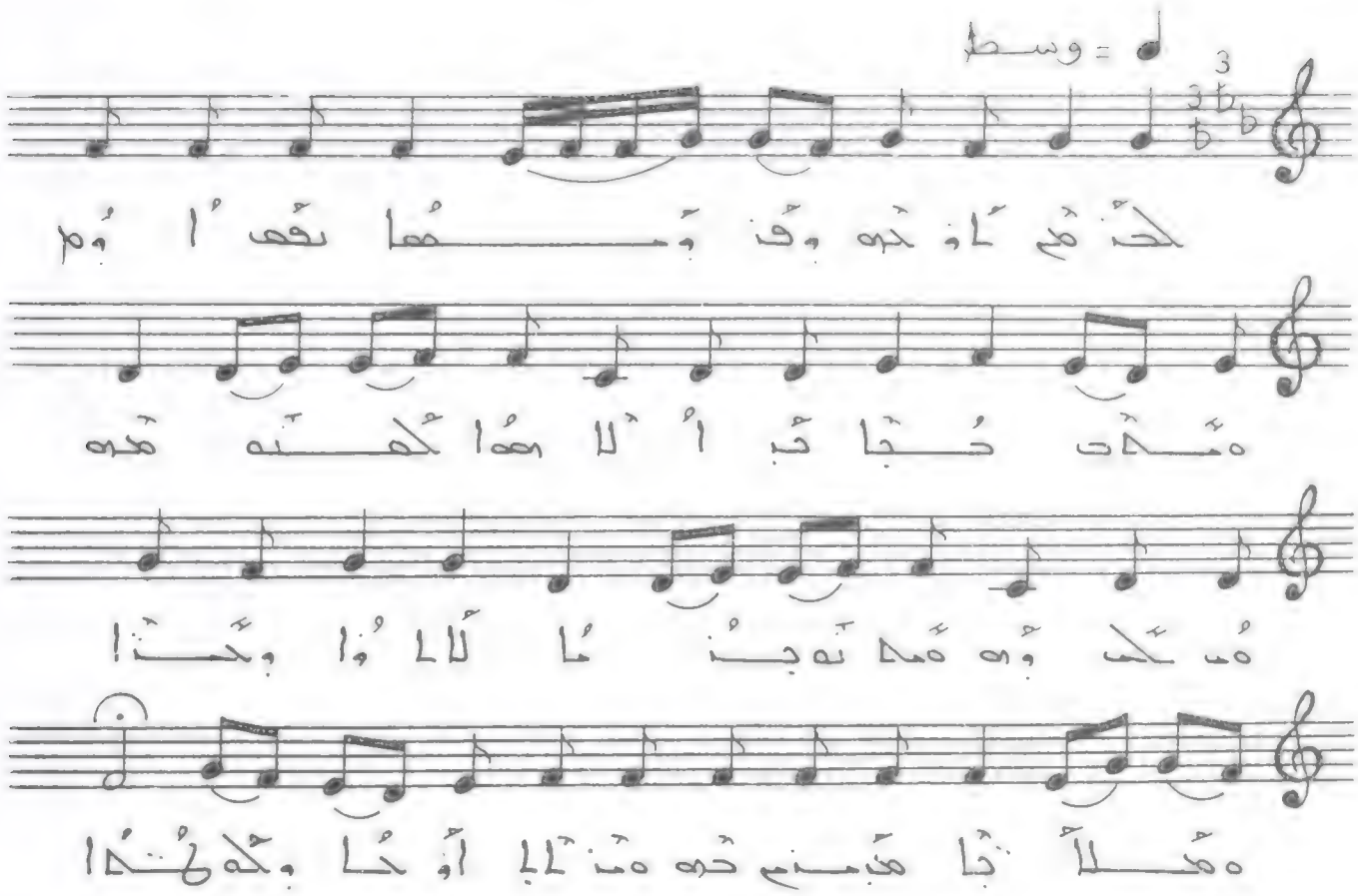

لحنم أوكده وقنومحما نقص أوم ومجمد خجاب
ألاهما لحنه مده. ومكد وهمنه نهجنما لالاوا وكذا
ومنلاحا هجمنم ده ومنلا أوكا وكهنها.

ܡܠܐܟܐ ܕܥܕܢܐ ܩܕܝܫܐ

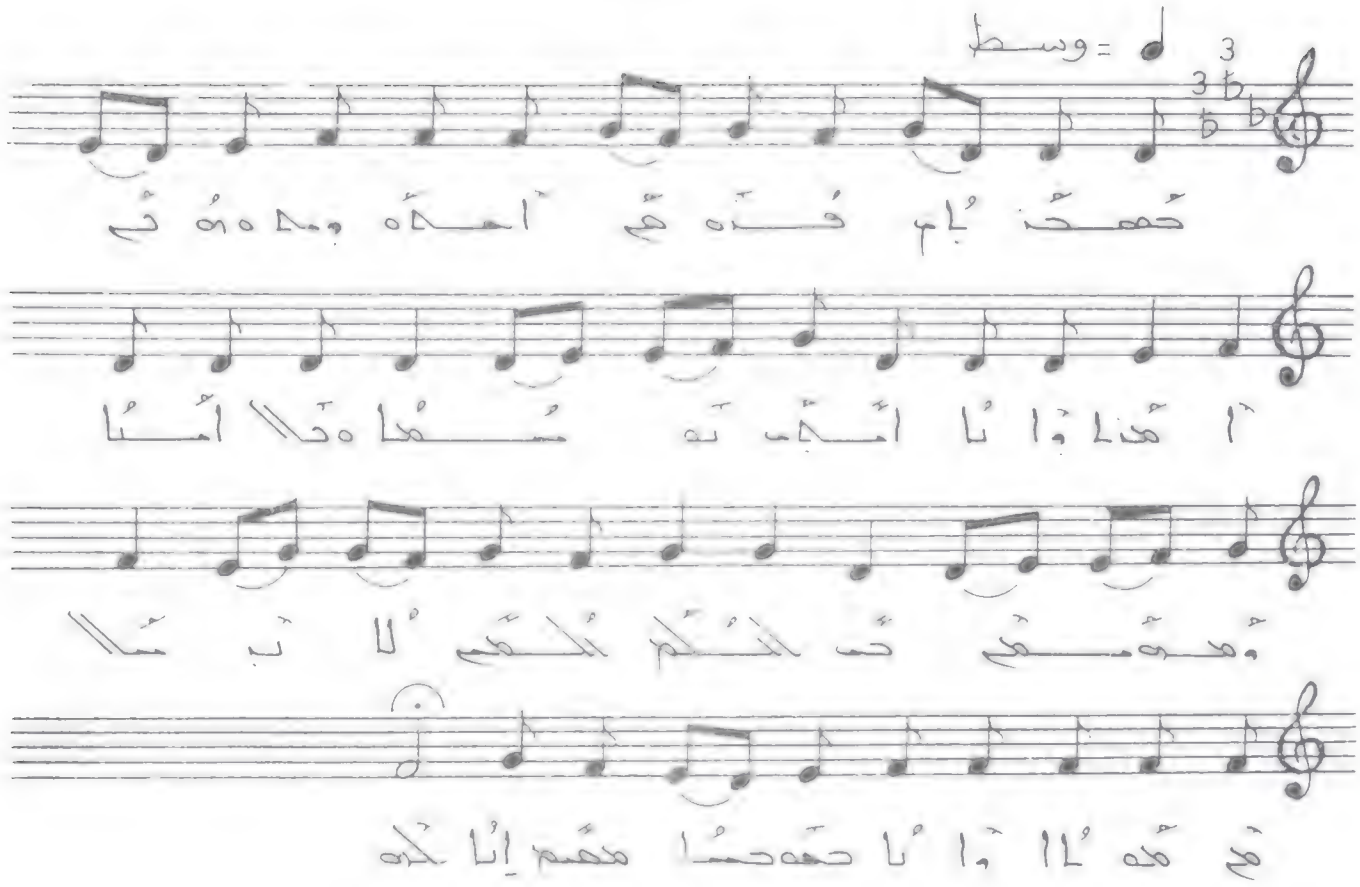

ܩܕܝܫܝܢ ܒܝܬ ܡܪܝܡ ܐܡܗ ܕܡܪܝܐ ܡܫܝܚܐ ܕܝܠܢ .
ܘܐܝܟ ܐܡܐ ܕܡܫܝܚܐ ܗܘܬ ܠܗ ܡܪܝܡ ܐܡܐ ܕܝܠܢ .
ܡܫܝܚܐ ܕܝܠܢ ܐܝܬ ܠܢ ܡܫܝܚܐ ܕܢܦܫܢ ܕܢܬܚܢܢ ܠܗ ܒܫܡܝܐ .
ܗܘ ܡܪܝ ܐܠܗܐ ܕܝܠܢ ܕܩܪܝܢ ܠܗ ܐܒܐ ܕܫܡܝܐ .

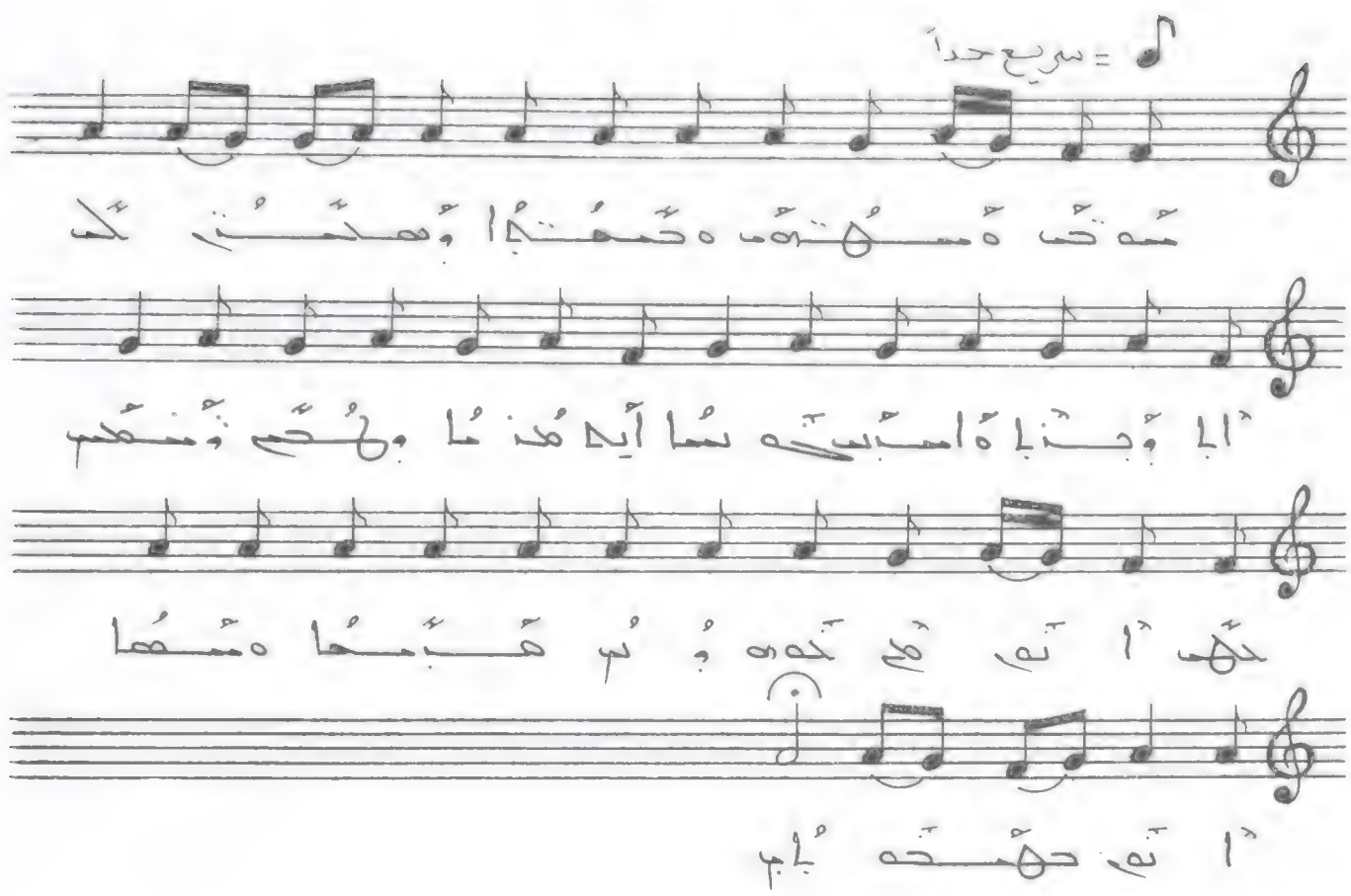

ܡܫܝܚܐ ܡܫܝܚܐ ܕܝܢ ܐܝܟ ܐܢܐ ܐܝܟ ܐܢܐ ܕܝܢ ܡܫܝܚܐ

ܐܝܟ ܐܢܐ ܐܝܟ ܐܢܐ ܕܝܢ ܡܫܝܚܐ

ܡܠܐܟܐ ܕܥܕܢܐ ܡܫܝܚܐ

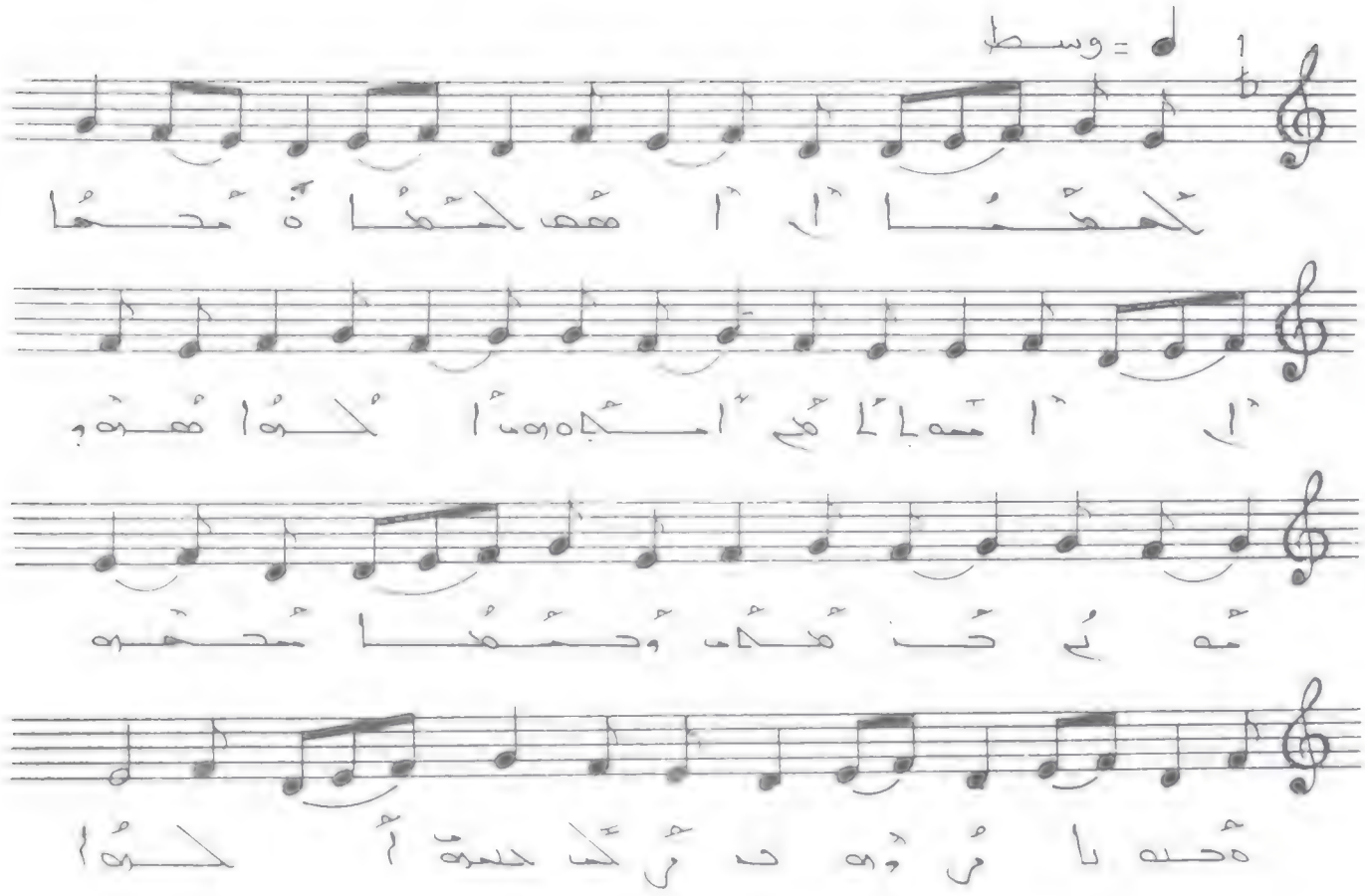

ܟܘܢܝܐ ܕܐܝ ܐܘܡܬܐ ܕܡܫܝܚܐ

ܕܐ ܡܫܝܚܐ ܡܢ ܐܬܪܘܢܐ ܟܠܗܘܢ ܡܢܘ.

ܡܢ ܒܝܬ ܡܠܟܐ ܘܡܫܝܚܐ ܡܠܟܐ

ܡܫܝܚܐ ܕܐܝ ܡܪܝ ܕܟܠ ܥܠܡܐ ܟܠܗܘ

ܟܘܢܝܐ ܕܐܝ ܐܘܡܬܐ ܕܡܫܝܚܐ ܕܐܝ ܐܘܡܬܐ ܕܐܝ
ܐܬܪܘܢ ܟܠܗܘ ܡܢܘ. ܡܢ ܒܝܬ ܡܠܟܐ ܘܡܫܝܚܐ
ܡܠܟܐ ܕܡܫܝܚܐ ܡܪܝ ܕܟܠ ܥܠܡܐ ܟܠܗܘ.

طلبا هذا وصحا

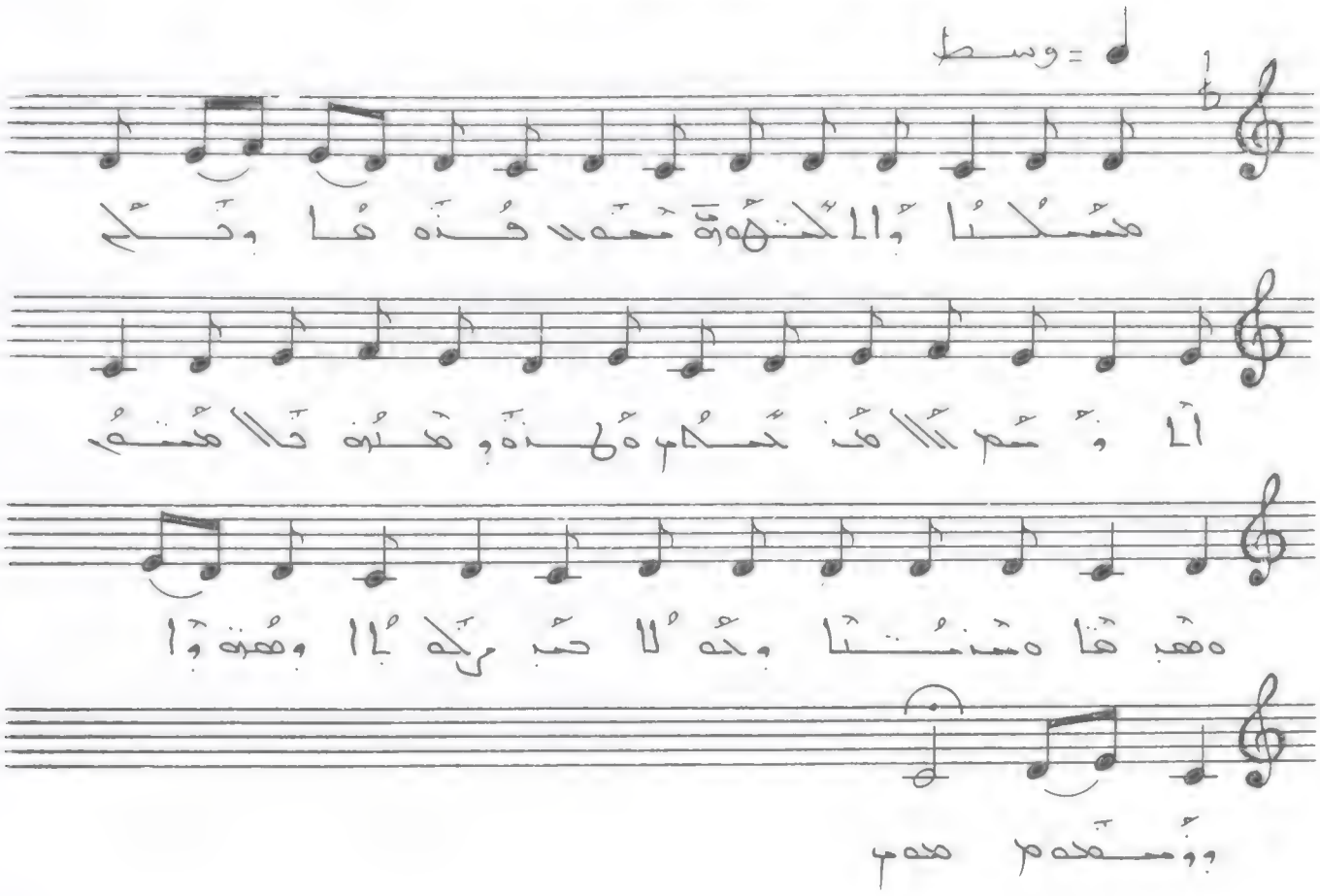

مشكنا والمتحهوت محقد قنه ها وحكم
الا وسم لا هذ حكم هذه وهنه قلا هنقو
ههب ها مشنشا وحه لا حب ركه لا وهنه وا
وومحقدم هم

مشكنا والمتحهوت محقد قنه ها وحكم الا وسم
لا هذ حكم هذه وهنه قلا هنقو ههب ها
مشنشا وحه لا حب ركه لا وهنه وا وومحقدم .

طلاجا هذا الحما

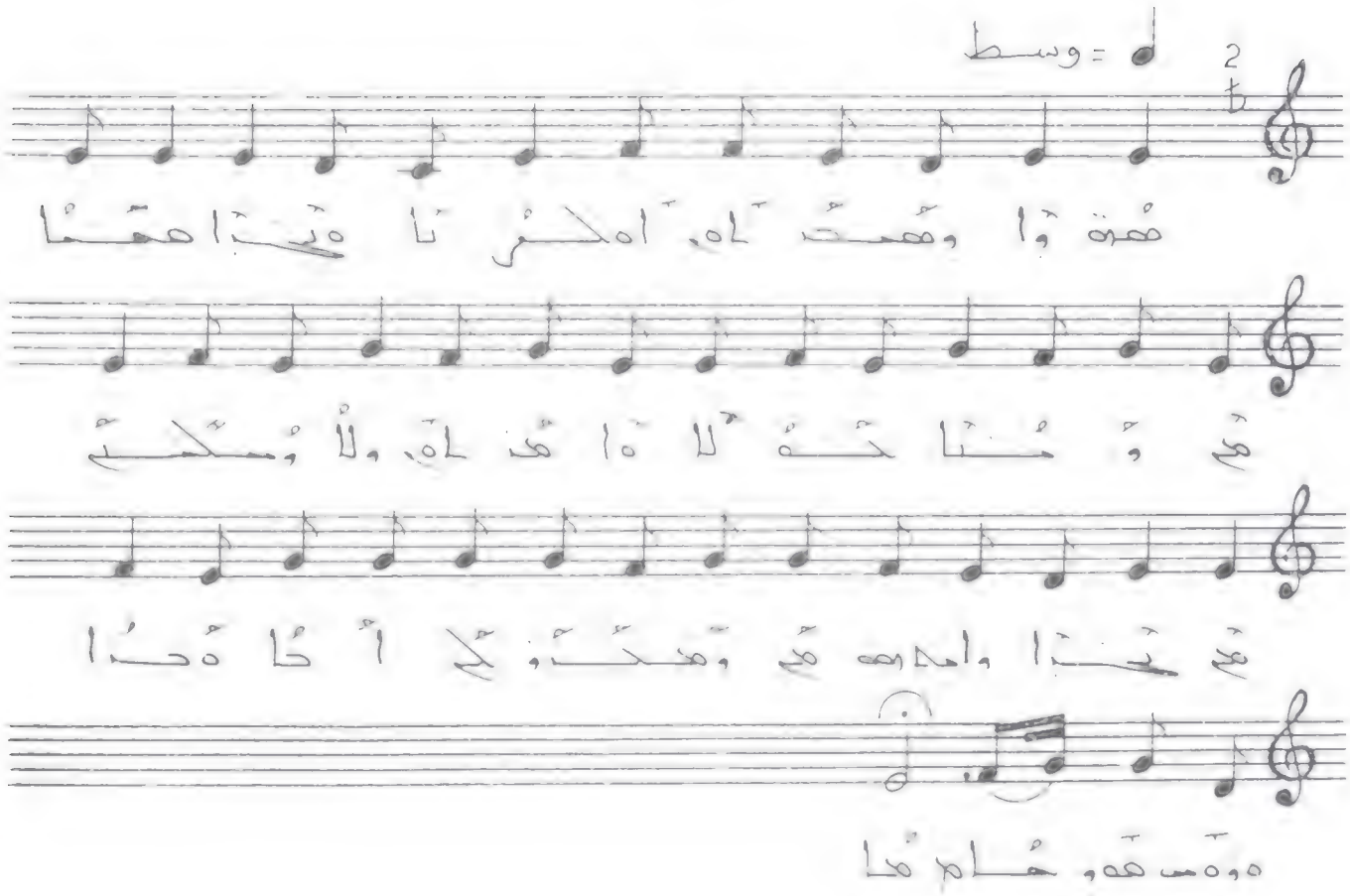

هُمْ وَا وَهُمْ كَاهِ اهلُرْ تَا هِيَ اهمَا

هِمْ وَ هُنَا حَهُ لَا تَا هُ لَاهِ وَلَا وَسُكُمْ

هِمْ حَهُنَا وَاهِهِ هِمْ وَهُكُمْ لَا أَ طَا هُحُنَا

وَوَسُهُهِ حَامُ هَا

هُمْ وَا وَهُمْ كُنَاهِ أَهْلَرْ تَا هِيَ اهمَا هُمْ وَهُنَا
كُهُلَا هَاهُنَاهِ وَلَا وَسُكُمْ هِمْ حَهُنَا وَأَهْلَهِ كُمْ
هُمْ وَهُكُمْ فَلَا أَطَا هُحُنَا هُوَهُسُهُهِ وَهَا .

ܡܠܐܟܐ ܕܥܕܢܐ ܕܩܘܡܐ

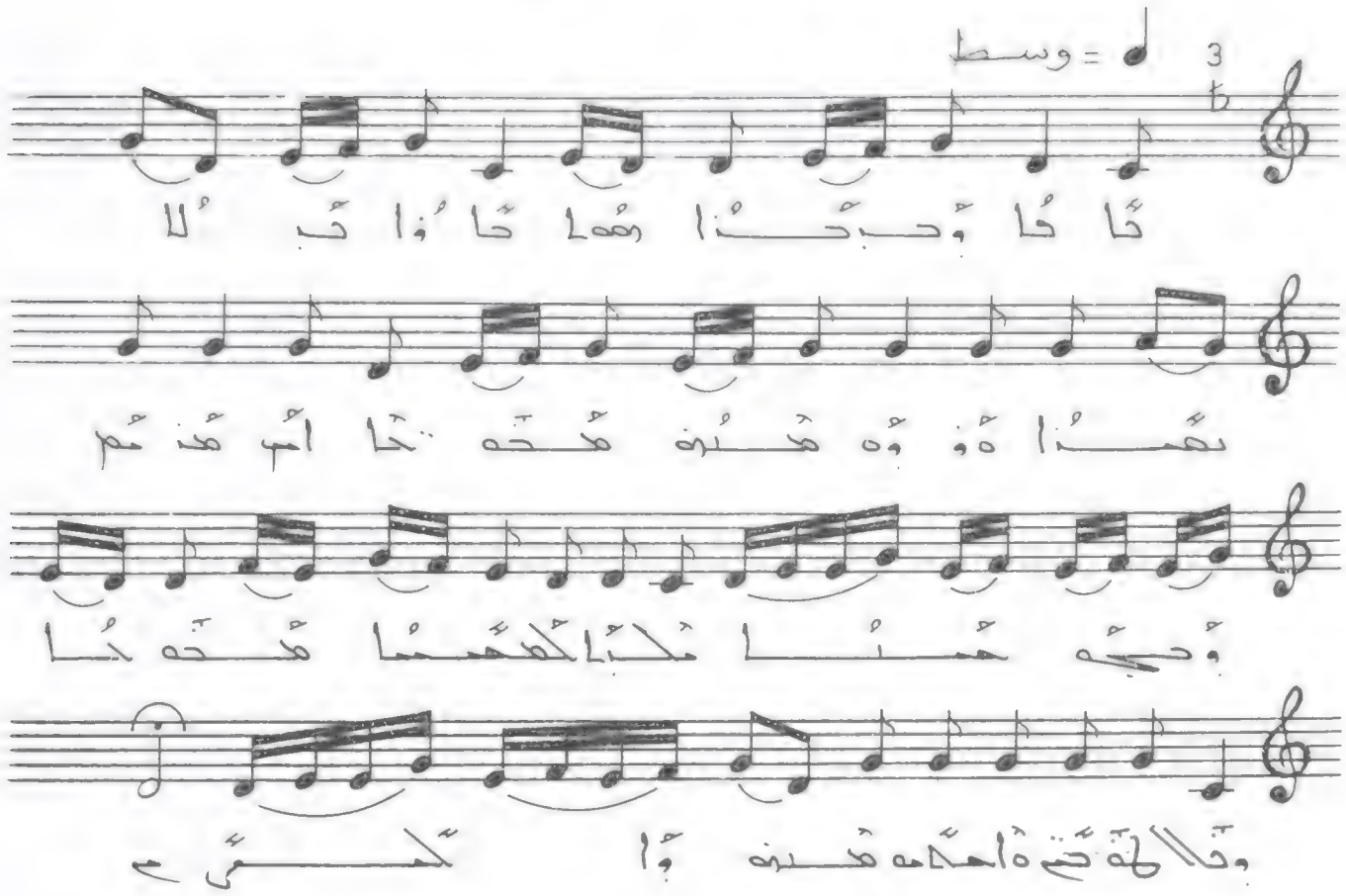

ܟܐܦܐ ܘܟܒܪܐ ܕܡܠܐܟܐ ܕܥܕܢܐ ܕܩܘܡܐ ܕܐܝܟ ܕܡܢ ܟܝܢܐ ܘܟܠܗ ܟܝܢ

ܡܠܐܝܐ ܚܢܢܐ ܒܪܝܐ

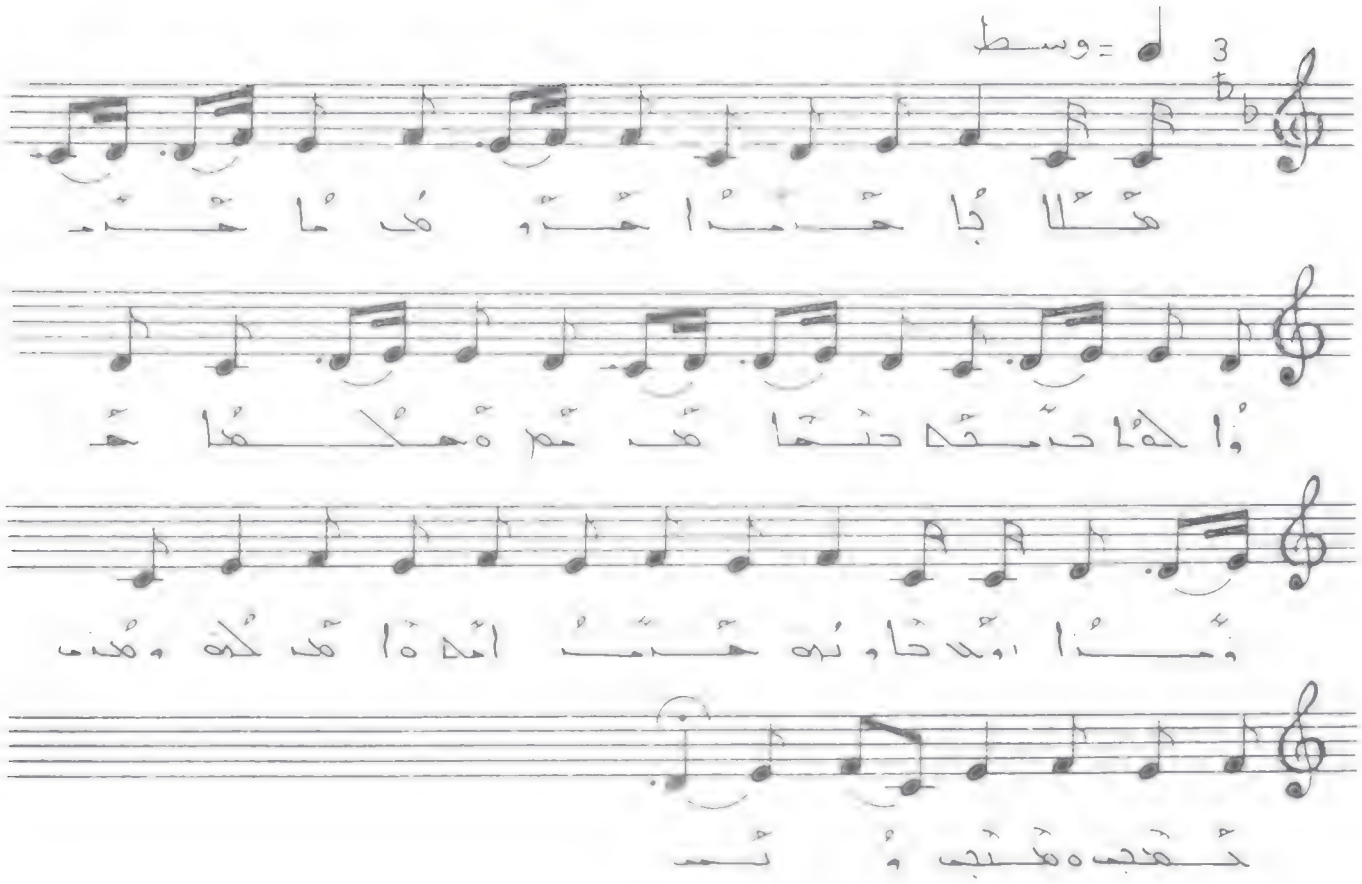

ܡܠܐܝܐ ܚܢܢܐ ܚܝܘ ܡܢܡܐ ܚܢܢܐ ܟܐ ܚܢܝܢ
ܚܢܢܐ ܡܢܡ ܐܗܟܐ ܚܢܢܐ ܐܘܠܐ ܟܐܘܢܐ ܚܢܢܐ
ܕܐܡܢ ܟܢܐ ܘܡܢ ܟܢܝܢ ܐܡܢܝܢ ܘܠܐ .

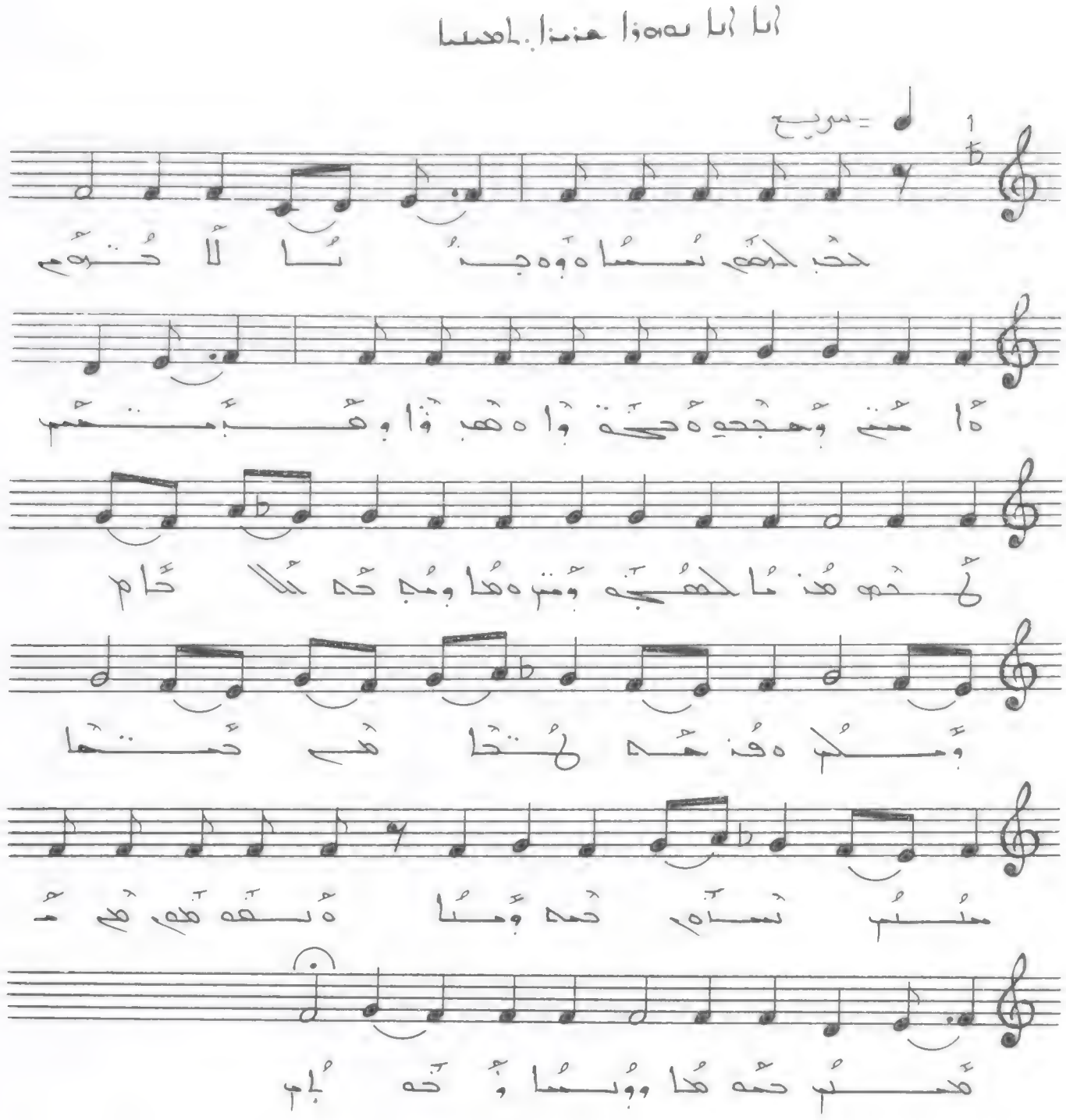

ܚܕ ܠܚܡ ܢܡܡܐ ܗܘܐ ܚܕܐ ܠܐ ܕܢܚܡ ܐܢܬܘܢ ܘܚܕܘ
ܕܢܚܢܘܐ ܗܘܐ ܘܗܘܘܢ ܡܢ ܡܕܡܐ ܠܚܡܢ ܘܡ
ܗܘܐ ܘܗܘ ܕܗ ܠܐ ܕܐܡ ܘܡܟ . ܗܘ ܕܢܗ ܡܢ
ܚܢܐ ܡܢܢ ܢܢܐ ܗܘ ܘܡܐ ܗܢܗ ܗܘ ܡܢ
ܗܘ ܗܘ ܘܘܢܐ ܘ ܗܘ ܐܡ .

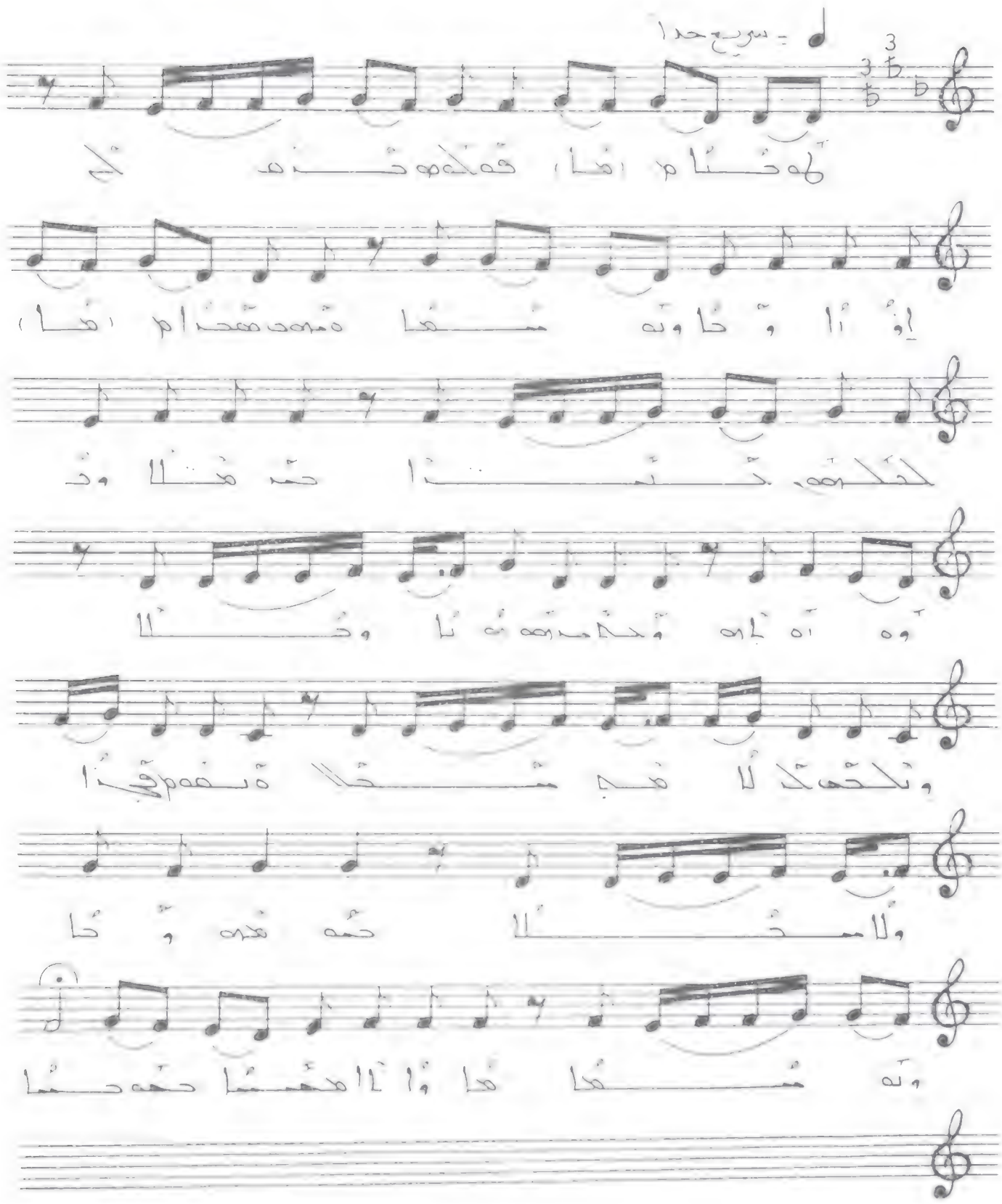

ܗܘܝܢ ܕܐܝܟ ܡܕܝܢܬܐ ܕܐܝܟ ܡܕܝܢܬܐ. ܡܢܘܢ ܕܐܝܟ ܡܕܝܢܬܐ ܕܐܝܟ ܡܕܝܢܬܐ ܕܐܝܟ ܡܕܝܢܬܐ ܕܐܝܟ ܡܕܝܢܬܐ. ܘܡܢ ܗܘ ܐܝܟ ܡܕܝܢܬܐ ܕܐܝܟ ܡܕܝܢܬܐ ܕܐܝܟ ܡܕܝܢܬܐ ܕܐܝܟ ܡܕܝܢܬܐ. ܘܡܢ ܗܘ ܐܝܟ ܡܕܝܢܬܐ ܕܐܝܟ ܡܕܝܢܬܐ ܕܐܝܟ ܡܕܝܢܬܐ ܕܐܝܟ ܡܕܝܢܬܐ. ܘܡܢ ܗܘ ܐܝܟ ܡܕܝܢܬܐ ܕܐܝܟ ܡܕܝܢܬܐ ܕܐܝܟ ܡܕܝܢܬܐ ܕܐܝܟ ܡܕܝܢܬܐ. ܘܡܢ ܗܘ ܐܝܟ ܡܕܝܢܬܐ ܕܐܝܟ ܡܕܝܢܬܐ ܕܐܝܟ ܡܕܝܢܬܐ ܕܐܝܟ ܡܕܝܢܬܐ. ܘܡܢ ܗܘ ܐܝܟ ܡܕܝܢܬܐ ܕܐܝܟ ܡܕܝܢܬܐ ܕܐܝܟ ܡܕܝܢܬܐ ܕܐܝܟ ܡܕܝܢܬܐ. ܘܡܢ ܗܘ ܐܝܟ ܡܕܝܢܬܐ ܕܐܝܟ ܡܕܝܢܬܐ ܕܐܝܟ ܡܕܝܢܬܐ ܕܐܝܟ ܡܕܝܢܬܐ. ܘܡܢ ܗܘ ܐܝܟ ܡܕܝܢܬܐ ܕܐܝܟ ܡܕܝܢܬܐ ܕܐܝܟ ܡܕܝܢܬܐ ܕܐܝܟ ܡܕܝܢܬܐ. ܘܡܢ ܗܘ ܐܝܟ ܡܕܝܢܬܐ ܕܐܝܟ ܡܕܝܢܬܐ ܕܐܝܟ ܡܕܝܢܬܐ ܕܐܝܟ ܡܕܝܢܬܐ. ܘܡܢ ܗܘ ܐܝܟ ܡܕܝܢܬܐ ܕܐܝܟ ܡܕܝܢܬܐ ܕܐܝܟ ܡܕܝܢܬܐ ܕܐܝܟ ܡܕܝܢܬܐ. ܘܡܢ ܗܘ ܐܝܟ ܡܕܝܢܬܐ ܕܐܝܟ ܡܕܝܢܬܐ ܕܐܝܟ ܡܕܝܢܬܐ ܕܐܝܟ ܡܕܝܢܬܐ.

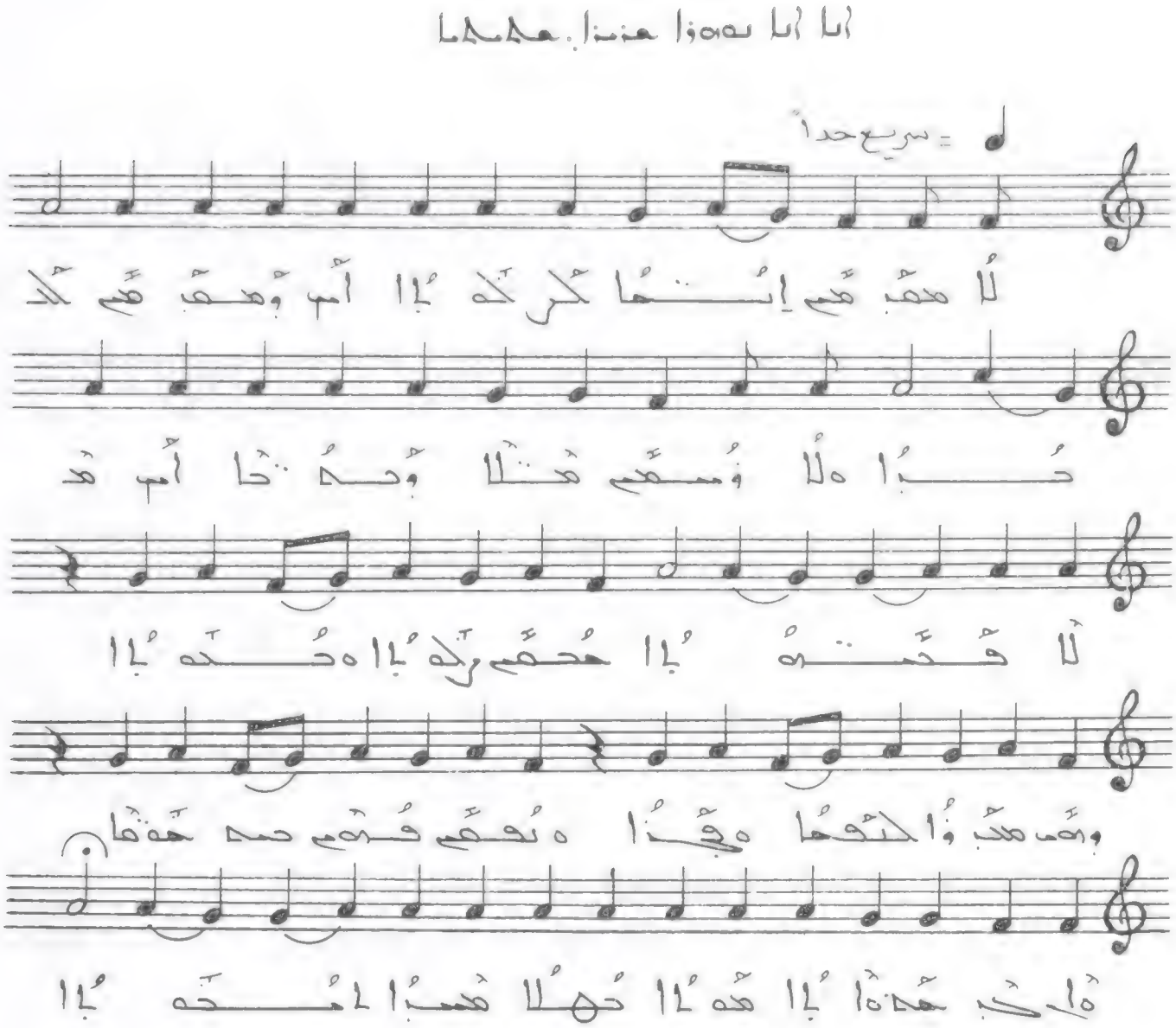

لا مقدم إنما كركه با أم ومقدم كحدا
ولا ومقدم مثلا وكذا أم مثلا فحمدا مقدم
ركبا ه كحدا وبب مكبوا كثما ه هذا ه نقدم
قدم صد هدقا . ه اركبه ه ابا مدا خهلا
مسبا لمحدا .

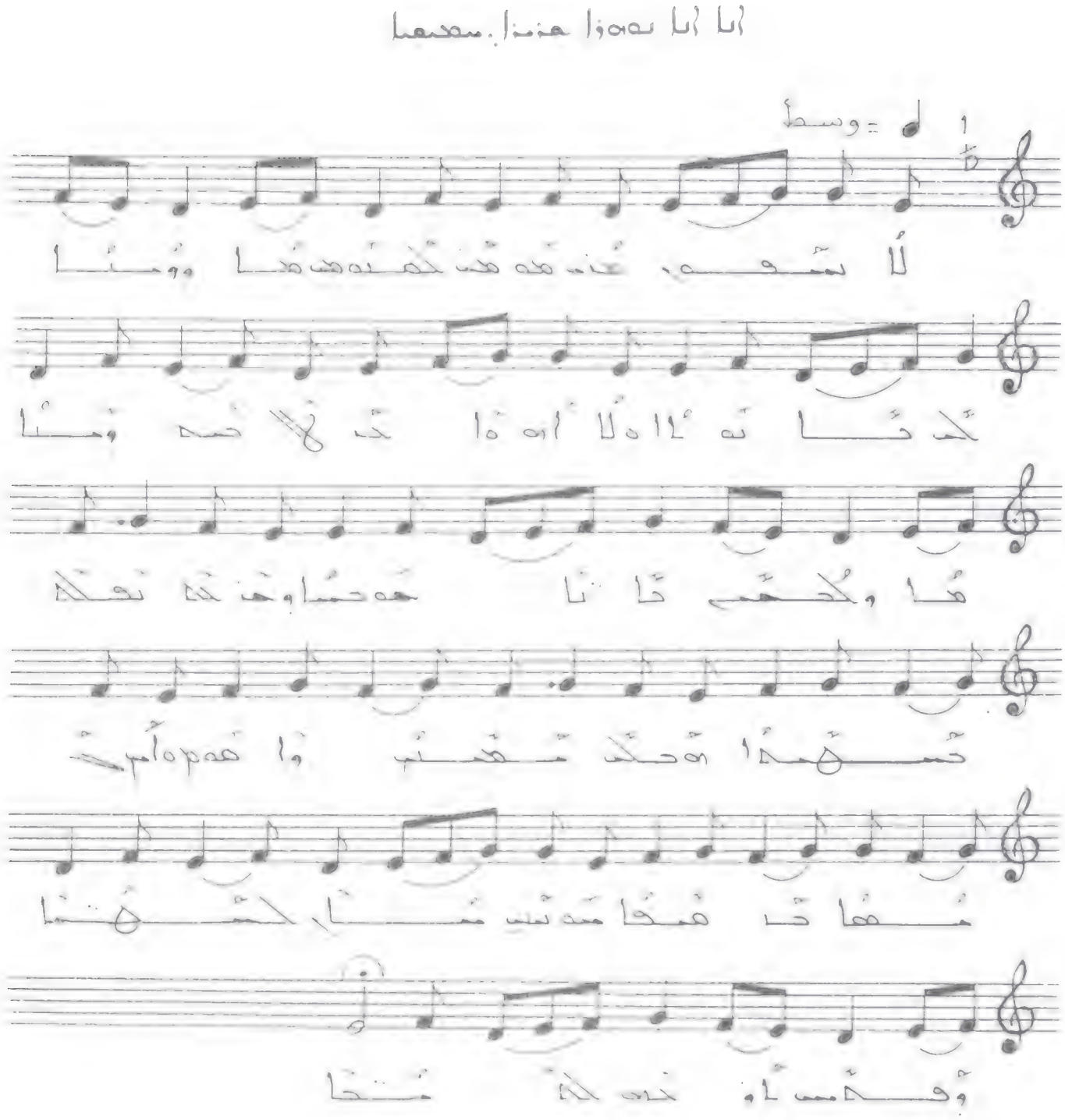

لا تشقى عند هذه الحياة ومنا
كما انه لا اله الا الله محمد ومنا
ما ولكن فانا حصادها وهذه نعلة
تسهدا هكذا شهر وا همرام
شهادة شهامة شار الشهنا
وقدس اوخره لكمنا

لا تشقى عند هذه الحياة ومنا كما
فانه لا اله الا الله محمد ومنا ما ولكن
فانا حصادها وهذه نعلة شهدا. هكذا
شهر واهم امر حمها شهادة شهامة
شار الشهنا وقدس اوخره لكمنا.

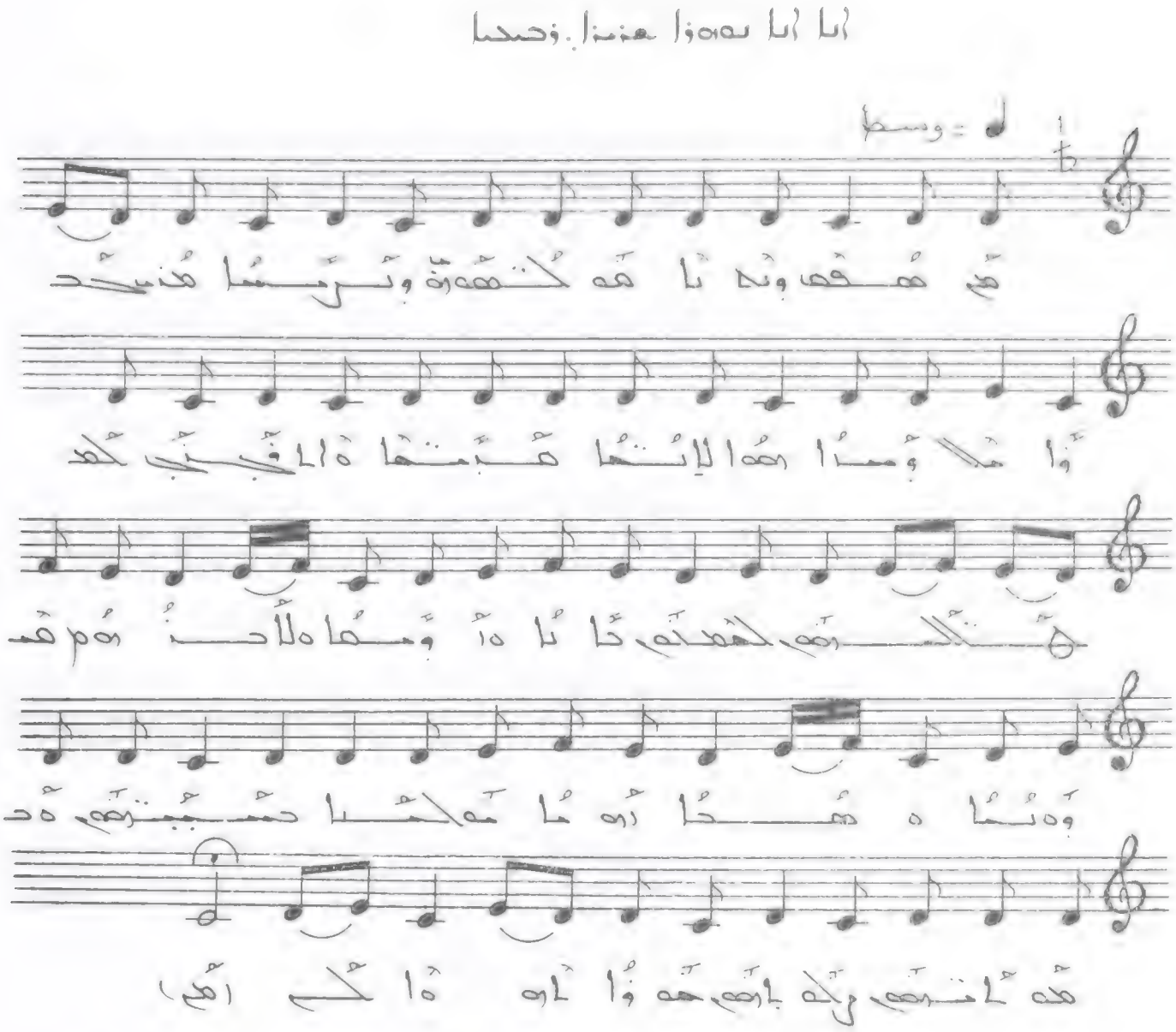

هو هفعف وبدانا هه تكهوهت وثرمسا هذه لكسا
ومسا هما لاينها هبمها ه الفجني كعلى لكتهم
لحهلكهم حانا ه اومها ه لاحنهم هسبه نسا
ه هعطا اهما هه لحسا حسبتهم ه حهدهامتهم
ولكه بامهم هعوا امها لم .

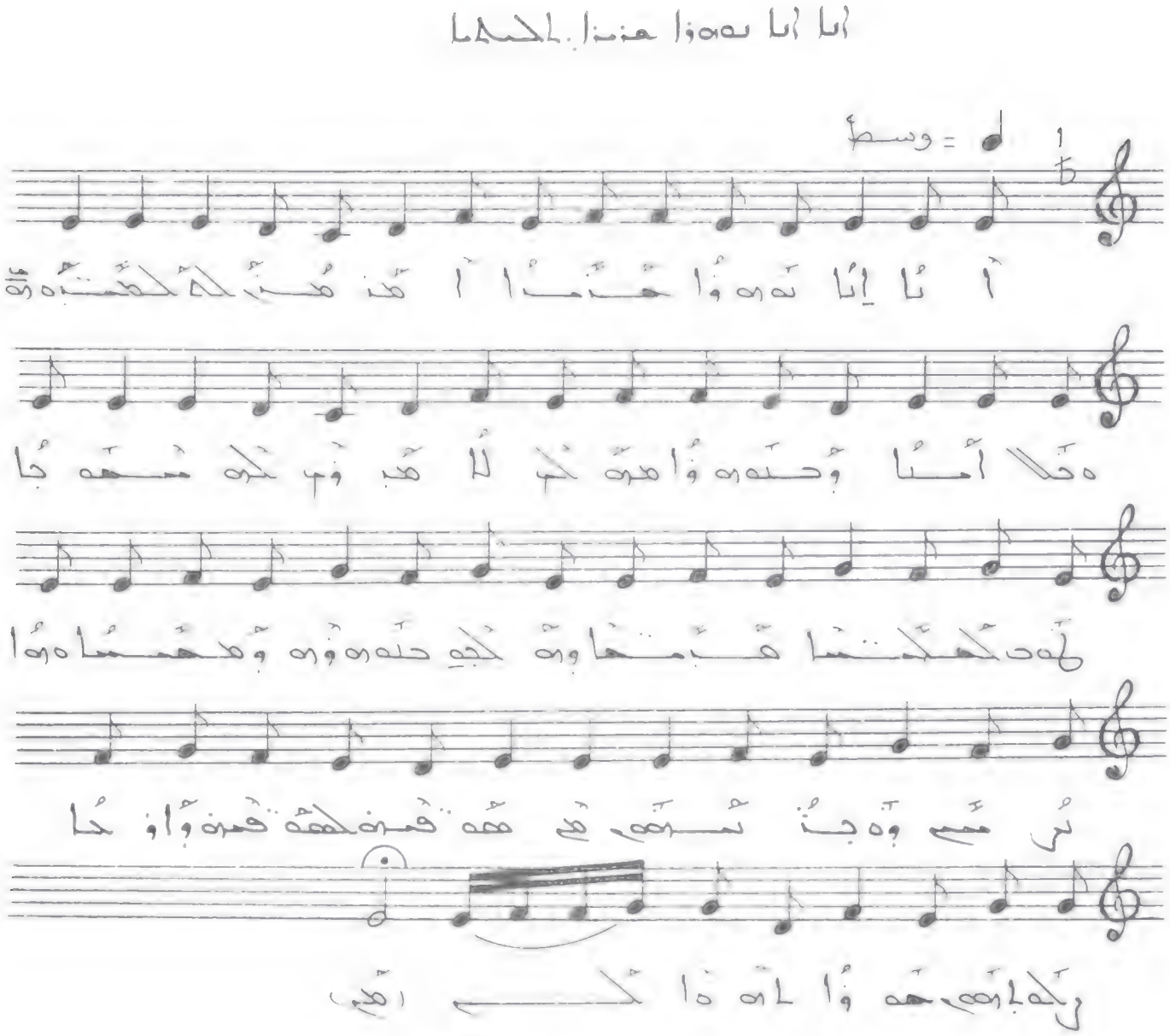

أَبَا إِبَا نَهوِوَا حَذَنَا أَمْ ذَنْ لَكُلْهَبْوَهَم. وَثَلا
أَمَنَا وُحَنَهوِوَا مَنْهَلَكْ لَاهَبْوَنْ لَكُه مَنْهَوْجَا لَهَد
لَهَنْكَسَا هَبْهَا. وَنْهَلَجِي حَنَهوِوَنَه وَمَهْسَا وَهَا
لَرْمَسِ وَهَجَنْتَهَر هَلَ هَهَقَنَه لَهَهَقَنَه وَاوَكَسَا
زَلَهَاهَر هَهَوَا لَهَا لَكْ .

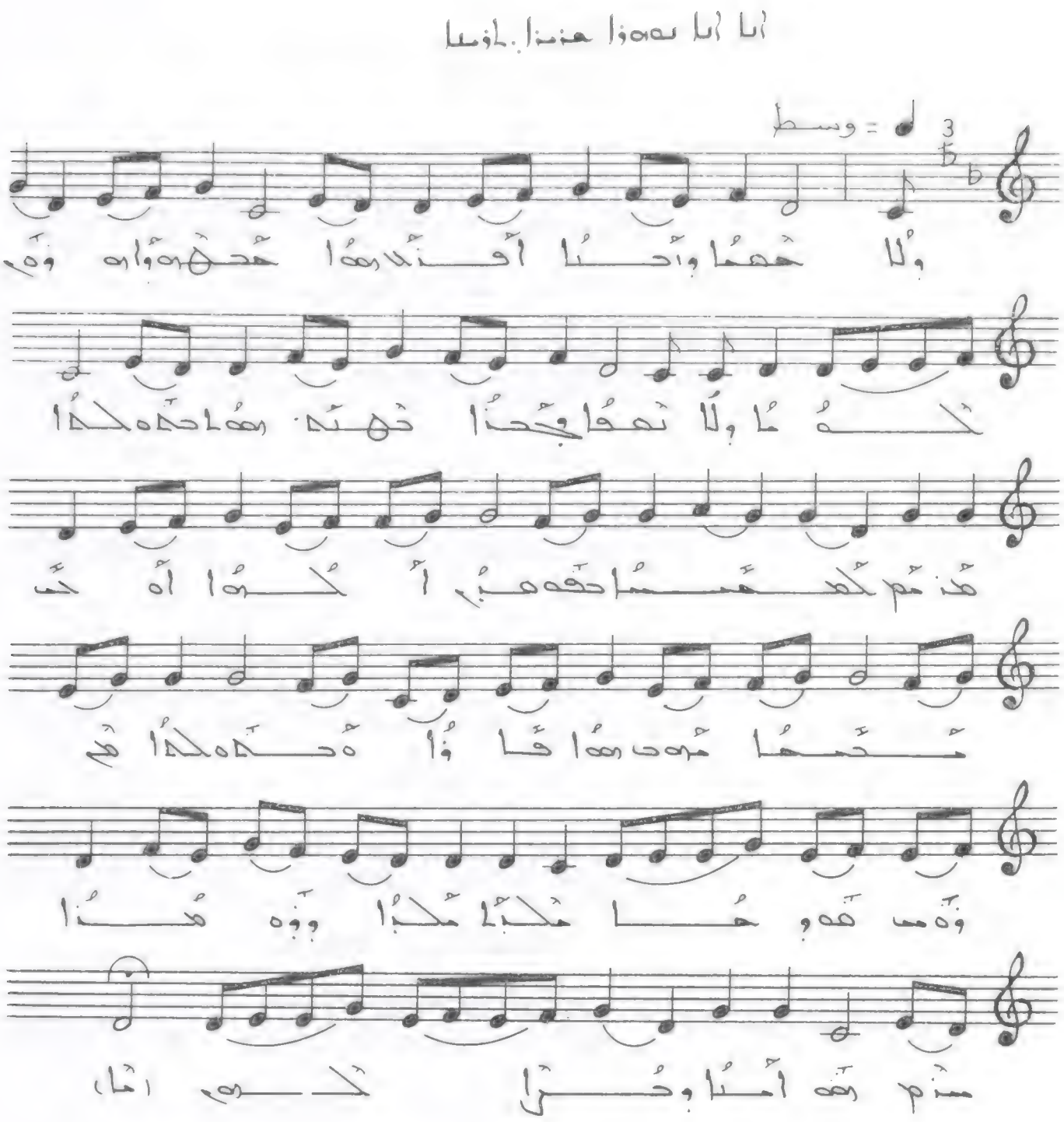

ولا تمعا وأحنا أنذ رمعا حدهه وأره وقم. لحمسا
ولا تمعا وجدنا تهنه زمعا حده لحا مدنم لحمسا
حقه هبر لحمعا أه لحن محمعا شمه رمعا قاوا
ومحده لحا مم وقمس هدوحا مجا مجا وبوه هذا
مذم زه أمنا وحرا لحه .

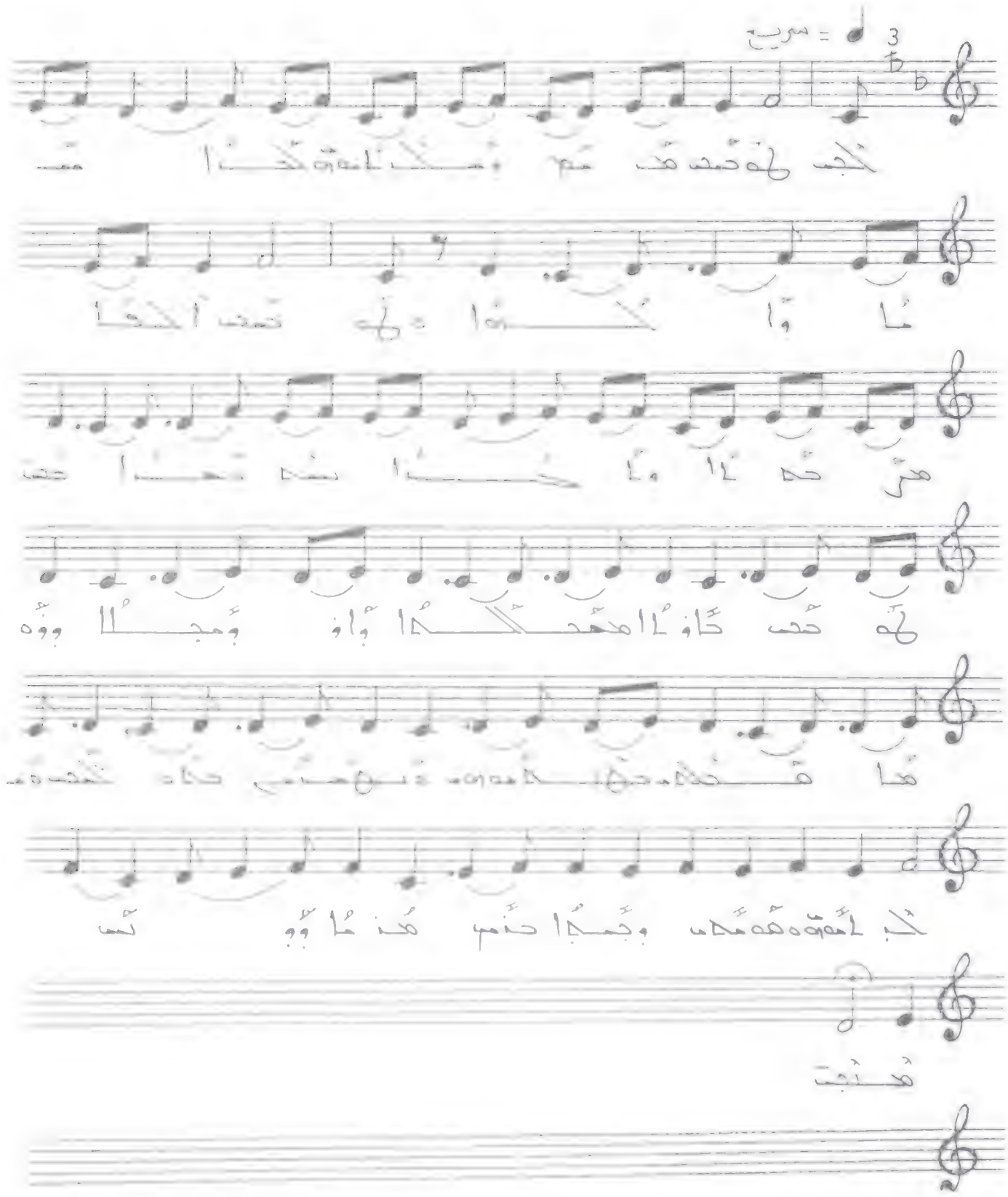

ܐܝܟ ܕܥܒܕܬ ܥܡܐ ܘܐܝܟ ܕܐܡܪܬ ܠܗ ܐܢܬ
ܐܒܐ ܘܐܡܐ ܠܝܬܝ ܠܟ ܥܒܕ ܐܠܗܐ
ܡܢ ܟܠ ܐܢܫܐ ܕܢܚܝܐ ܠܟ ܥܒܕ ܐܠܗܐ
ܠܟ ܥܒܕ ܟܠܗ ܐܡܬܟܠܠܐ ܒܐܘ ܒܡܓܠܐ ܘܒܟܠ
ܗܐ ܩܢܝܢܐ ܕܢܚܝܢܝ ܒܟܠ ܟܠܗ
ܐܝܟ ܠܐܡܬܟܠܠܗ ܘܒܥܒܕ ܗܢܝ ܗܢܐ ܘܒܟܠ
ܗܢܝ

ܐܝܟ ܕܥܒܕܬ ܥܡܐ ܘܐܝܟ ܕܐܡܪܬ ܠܗ ܐܢܬ ܐܒܐ ܘܐܡܐ ܠܝܬܝ ܠܟ ܥܒܕ ܐܠܗܐ. ܠܟ ܥܒܕ ܟܠ ܐܢܫܐ ܕܢܚܝܐ ܠܟ ܥܒܕ ܐܠܗܐ ܗܢܐ ܐܝܟ. ܠܟ ܥܒܕ ܟܠܗ ܐܡܬܟܠܠܐ ܒܐܘ ܒܡܓܠܐ ܘܒܟܠ ܗܐ ܩܢܝܢܐ ܕܢܚܝܢܝ ܒܟܠ ܟܠܗ ܐܝܟ ܠܐܡܬܟܠܠܗ ܘܒܥܒܕ ܗܢܝ ܗܢܐ ܘܒܟܠ ܗܢܝ.

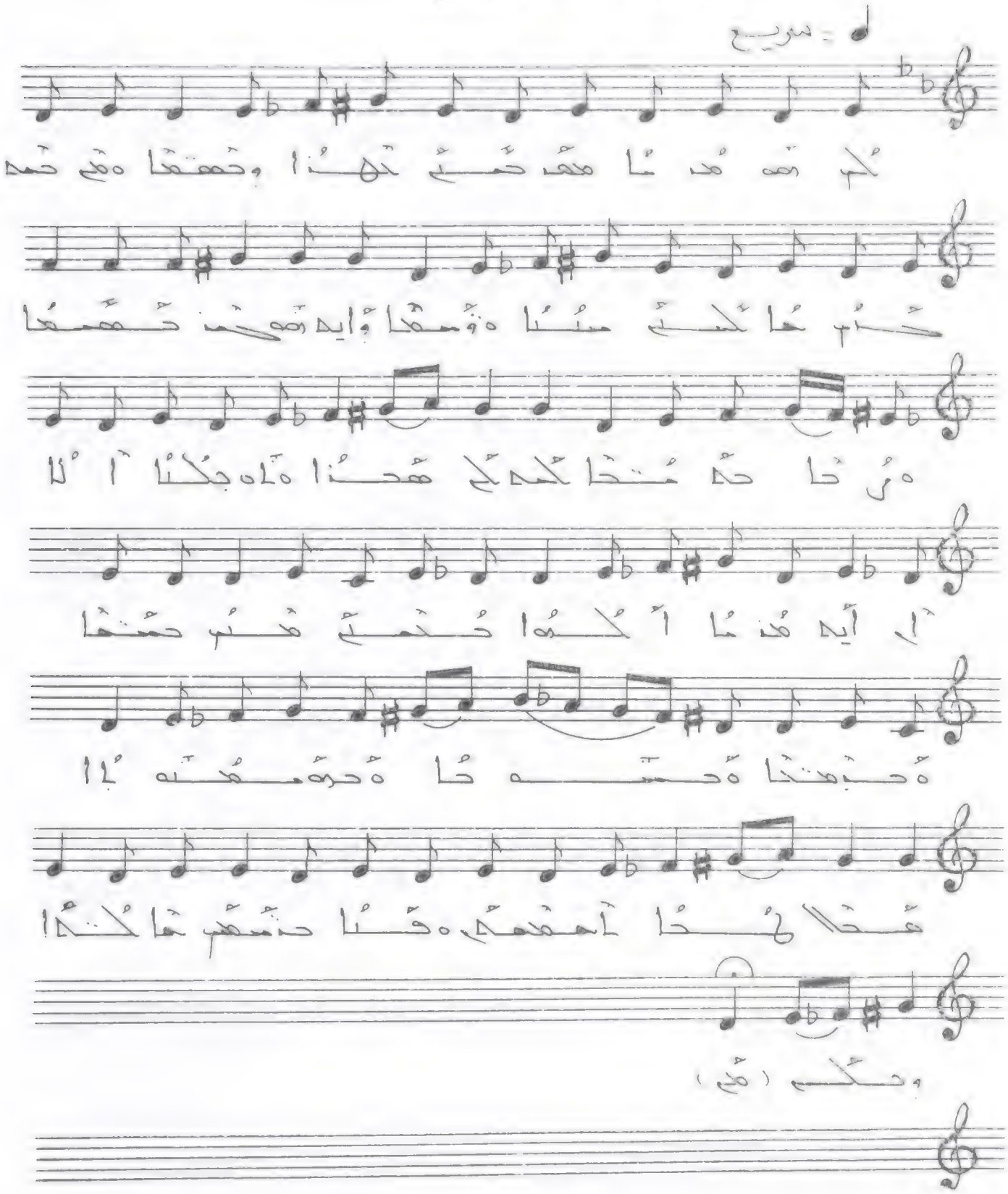

كُمْ مِن مَدِينَةٍ أَهْلَكْنَاهَا فَجَاءَهَا بَأْسُنَا بَيَاتًا أَوْ هُمْ قَائِلُونَ

فَمَا كَانَ دَعْوَاهُمْ إِذْ جَاءَهُمْ بَأْسُنَا إِلَّا أَن قَالُوا إِنَّا كُنَّا ظَالِمِينَ

فَلَنَسْأَلَنَّ الَّذِينَ أُرْسِلَ إِلَيْهِمْ وَلَنَسْأَلَنَّ الْمُرْسَلِينَ

فَلَنَقُصَّنَّ عَلَيْهِم بِعِلْمٍ وَمَا كُنَّا غَائِبِينَ

وَالْوَزْنُ يَوْمَئِذٍ الْحَقُّ

كَمْ مِن مَدِينَةٍ أَهْلَكْنَاهَا فَجَاءَهَا بَأْسُنَا بَيَاتًا أَوْ هُمْ قَائِلُونَ. فَمَا كَانَ دَعْوَاهُمْ إِذْ جَاءَهُمْ بَأْسُنَا إِلَّا أَن قَالُوا إِنَّا كُنَّا ظَالِمِينَ. فَلَنَسْأَلَنَّ الَّذِينَ أُرْسِلَ إِلَيْهِمْ وَلَنَسْأَلَنَّ الْمُرْسَلِينَ. فَلَنَقُصَّنَّ عَلَيْهِم بِعِلْمٍ وَمَا كُنَّا غَائِبِينَ. وَالْوَزْنُ يَوْمَئِذٍ الْحَقُّ.

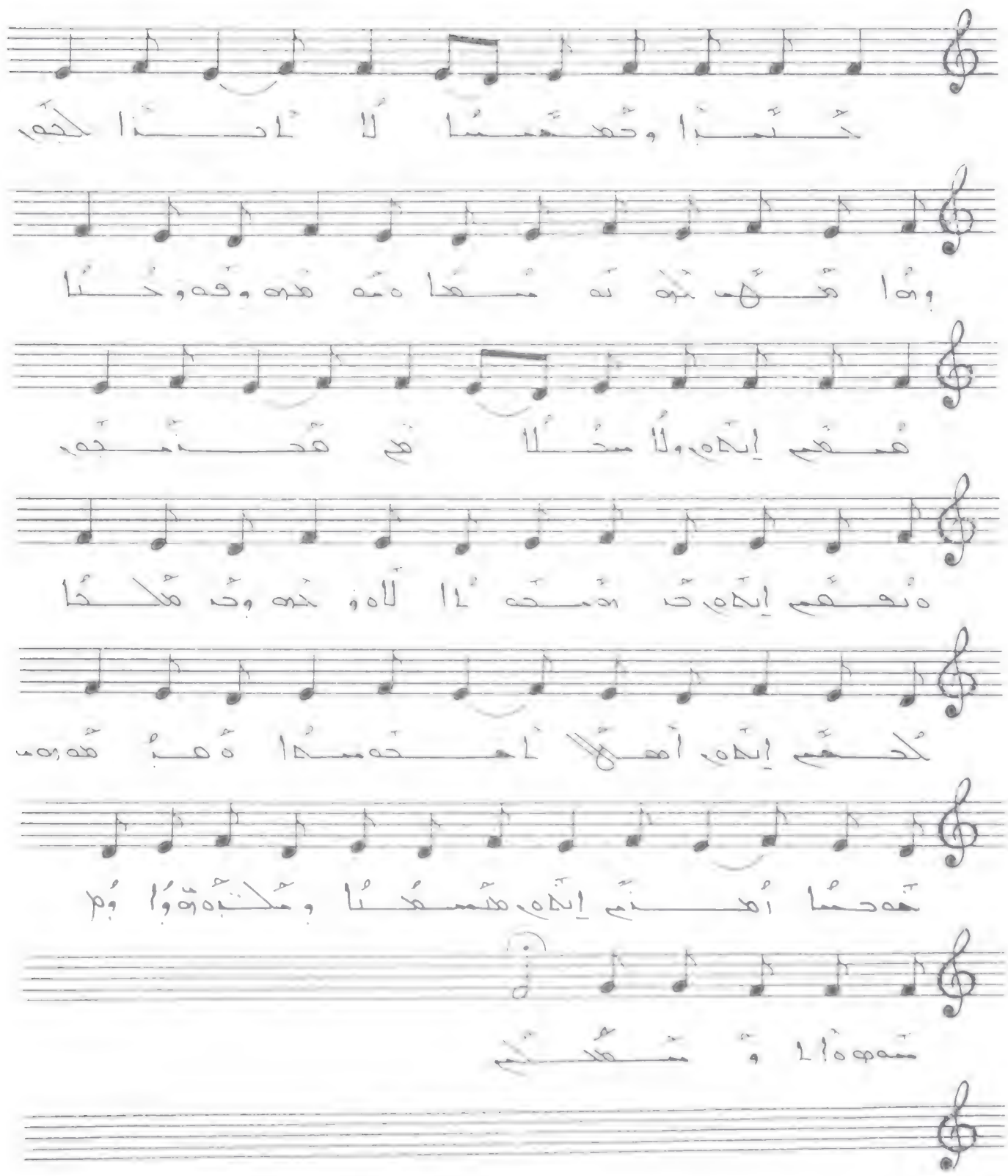

ܟܬܒܐ ܘܚܕܝܬܐ ܠܐ ܐܝܬܝܗ ܠܟܘܢ
ܘܡܐ ܕܝܢ ܕܐܢܐ ܡܫܬܡܥ ܡܢܘܢ ܘܡܢ ܟܬܒܐ
ܡܢܝ ܐܝܬܝ ܠܐ ܡܫܬܡܥ ܐܢܐ ܕܝܢ ܡܢ ܟܬܒܐ
ܘܡܢ ܐܝܬܝ ܠܐ ܡܫܬܡܥ ܐܢܐ ܕܝܢ ܡܢ ܟܬܒܐ
ܡܢ ܐܝܬܝ ܠܐ ܡܫܬܡܥ ܐܢܐ ܕܝܢ ܡܢ ܟܬܒܐ
ܡܢ ܐܝܬܝ ܠܐ ܡܫܬܡܥ ܐܢܐ ܕܝܢ ܡܢ ܟܬܒܐ
ܡܢ ܐܝܬܝ ܠܐ ܡܫܬܡܥ ܐܢܐ ܕܝܢ ܡܢ ܟܬܒܐ

ܟܬܒܐ ܘܚܕܝܬܐ ܠܐ ܐܝܬܝܗ ܠܟܘܢ ܘܡܐ ܕܝܢ ܕܐܢܐ ܡܫܬܡܥ ܡܢܘܢ ܘܡܢ ܟܬܒܐ ܕܝܢ ܡܢ ܐܝܬܝ ܠܐ ܡܫܬܡܥ ܐܢܐ ܕܝܢ ܡܢ ܟܬܒܐ ܕܝܢ ܡܢ ܐܝܬܝ ܠܐ ܡܫܬܡܥ ܐܢܐ ܕܝܢ ܡܢ ܟܬܒܐ ܕܝܢ ܡܢ ܐܝܬܝ ܠܐ ܡܫܬܡܥ ܐܢܐ ܕܝܢ ܡܢ ܟܬܒܐ ܕܝܢ ܡܢ ܐܝܬܝ ܠܐ ܡܫܬܡܥ ܐܢܐ ܕܝܢ ܡܢ ܟܬܒܐ ܕܝܢ ܡܢ ܐܝܬܝ ܠܐ ܡܫܬܡܥ ܐܢܐ ܕܝܢ ܡܢ ܟܬܒܐ

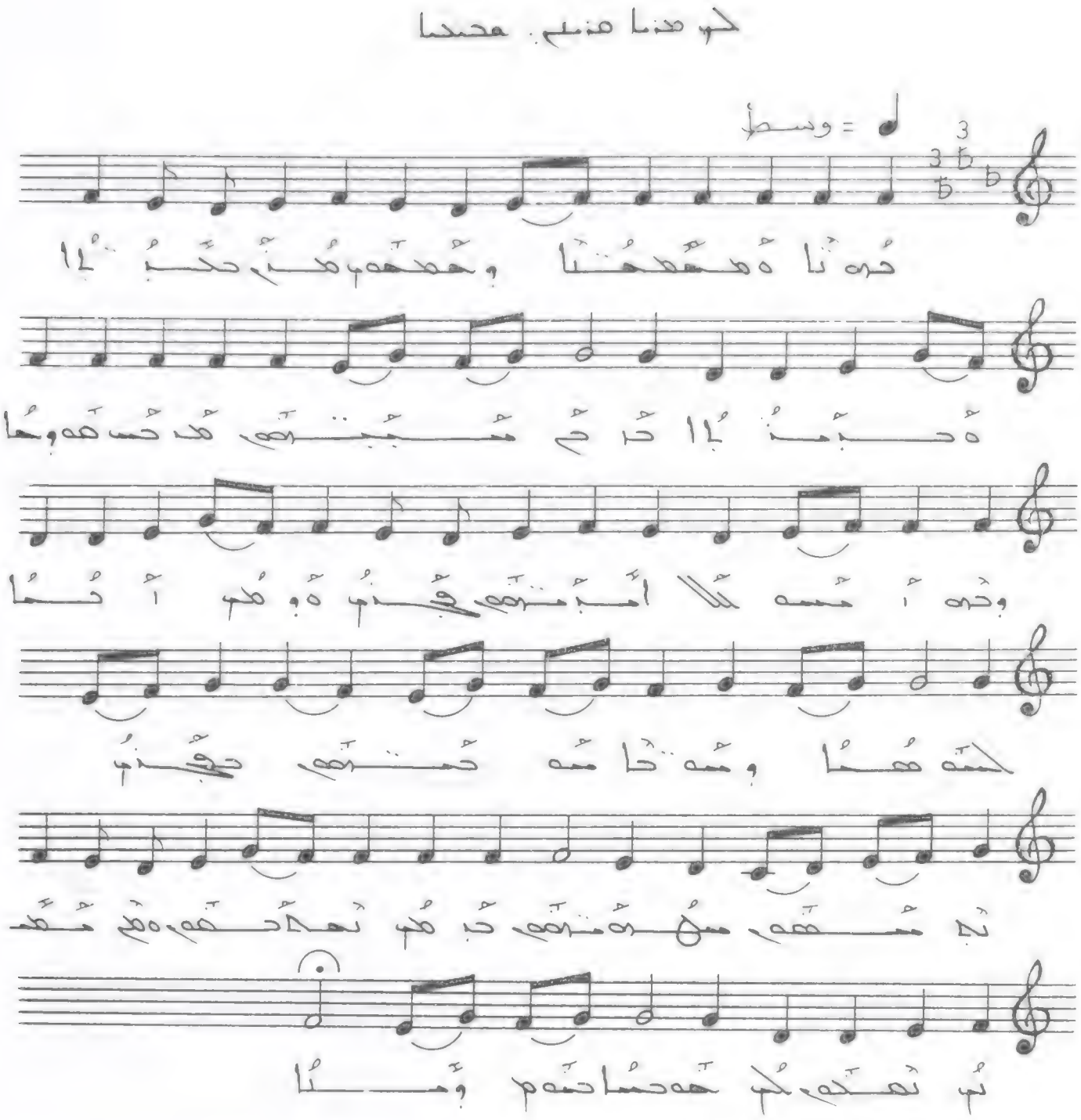

ܪܘܚܐ ܕܡܫܝܚܐ ܘܡܫܝܚܘܬܗ ܕܐܠܗܐ ܚܝܐ ܕܩܝܡܬܗ . ܡܛܠ ܗܢܘܢܐ ܕܐܡܪܝܢ ܕܠܐ ܐܝܬ ܠܗ ܩܝܡܐ ܐܠܐ ܡܢ ܡܝܬܐ ܘܡܢ ܩܝܡܬܐ ܕܝܠܗ ܐܝܟ ܕܐܝܬ ܠܗ ܩܝܡܐ ܡܢ ܡܝܬܐ ܕܠܐ ܐܝܬ ܠܗ ܩܝܡܬܐ . ܐܦܠܐ ܢܬܚܙܐ ܢܬܚܙܐ ܠܟܠ ܐܢܫܐ ܕܐܝܬ ܠܗ ܩܝܡܬܐ ܕܝܠܗ ܐܝܟ

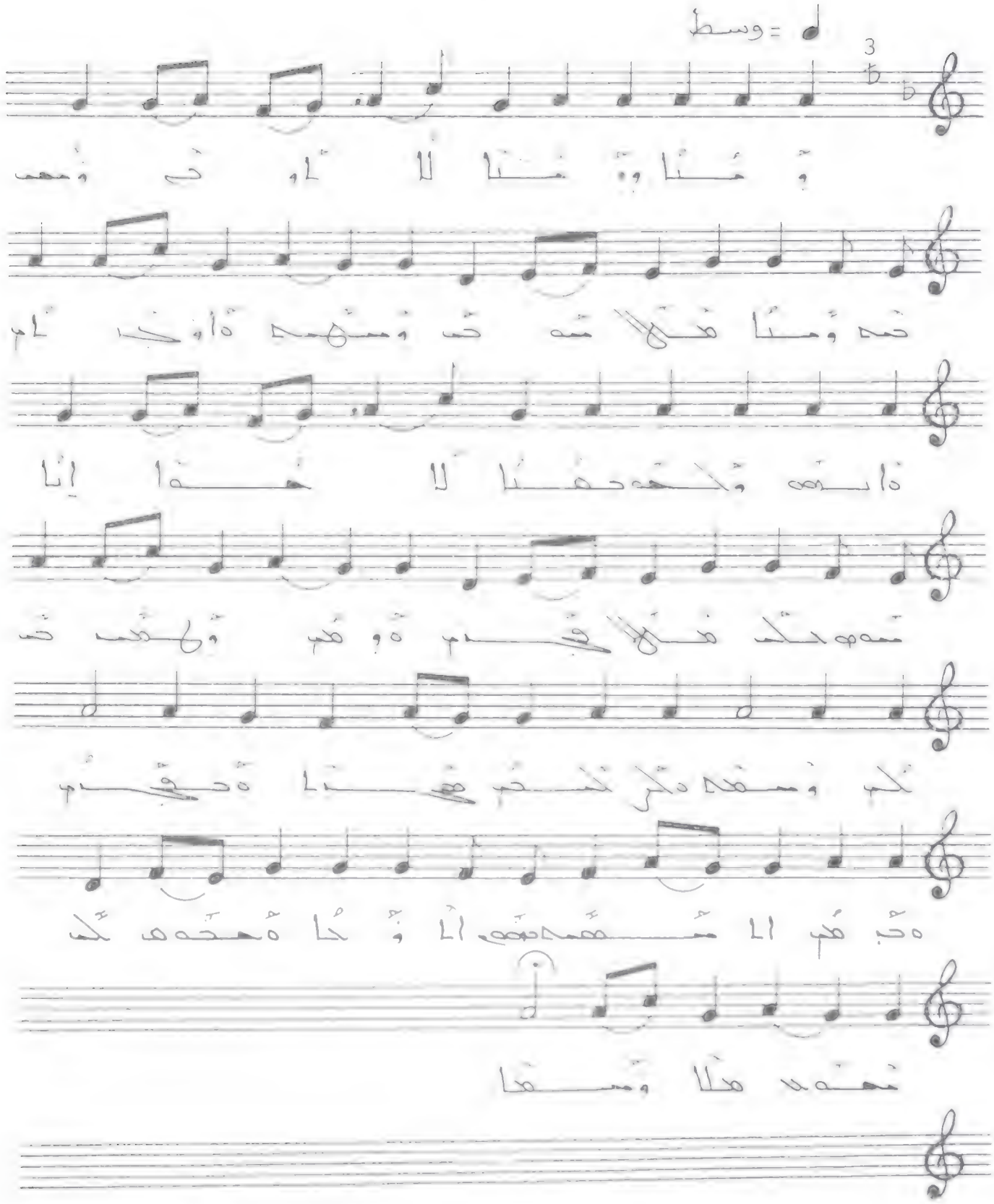

وَمَنَا وَوُمَنَا لَا أَوْمَ وَمَحِي . حَمَدَ وَمَنَا مَلَّا مَنَّ
وَمَحِي وَأَوْجَالَمِ . وَانَمَ وَلَحَّةَ حَمَنَا لَا حَمَدَا إِنَا
مَمَمَ لَكَ مَلَّا فَجَنَ وَوَمَمَ وَلَهَمَنَ . كَمَ
وَمَمَدَ وَكَرَكَمَ هَجَنَا . وَحَجَنَ وَحَمَمَ أَلَمَمَدَ
حَمَمَ أَلَوْكَا وَحَمَدَى كَمَ مَحَمَّلَا مَلَّا وَمَمَدَا .

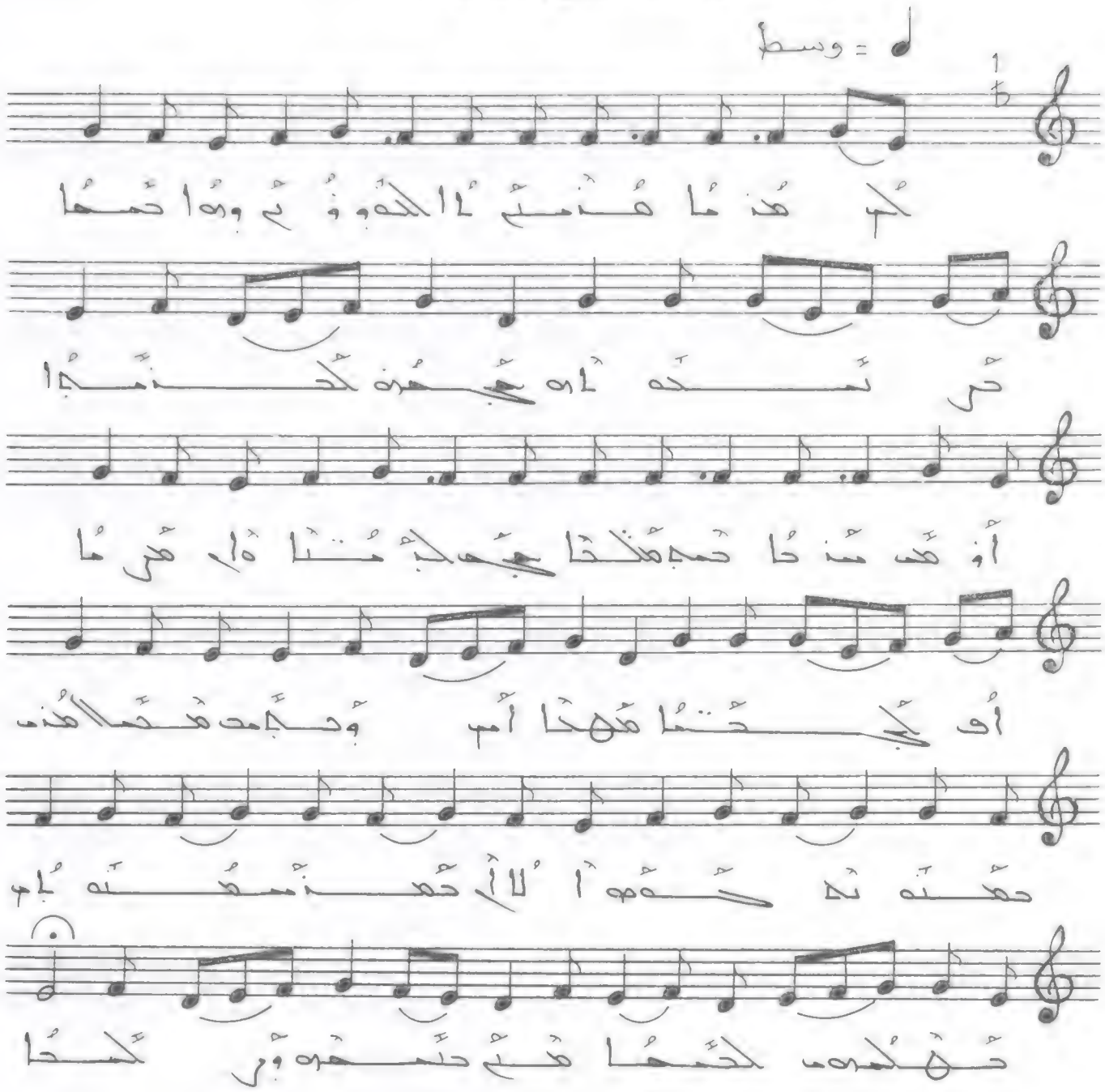

كم هذا هذم الحووي وهاصما خرنخه إله
خجهه لحذمجا . أوهب منذا حمه مثقا حجه
لجنتا ٥١ هرما أو لجنتا مهذا أم وحه مد
مصالهذ حمنه نحوه الا أ حمذسمنه إلم
حلاسه لحمها هنم حنمه وريكحا .

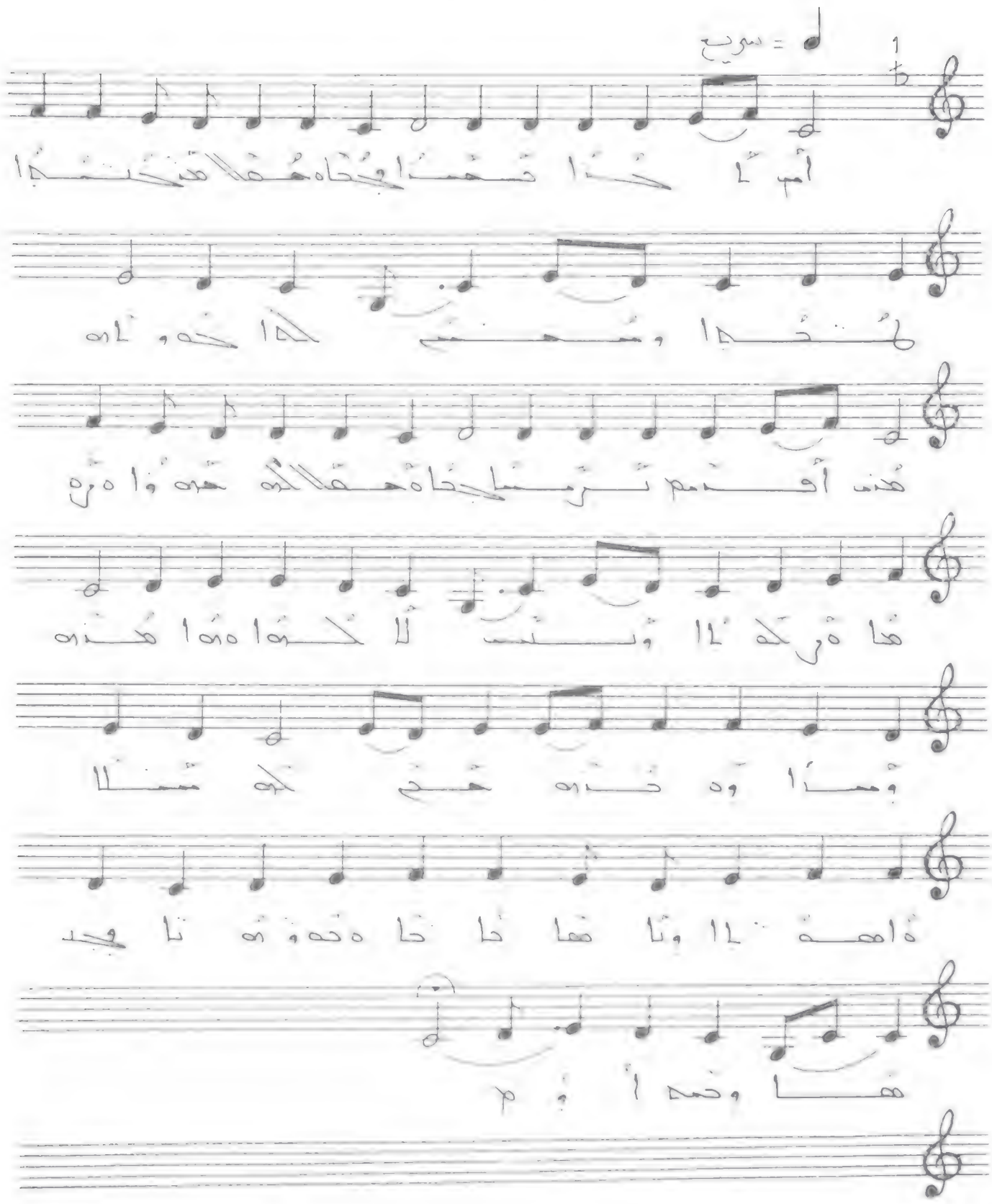

أم لحذا حمذا يجحاه خفلا هذ بمبا لحذا ومعتم
لحلحه ذاره . هذ أذنم ترسلجحاه حفلاكره .
حمه ذا ه ره هحاه رلحبا ويتس للكحا . ه ها هذره
ومحا ذه حذره . حفح لحره مثلا ه اهذا . ويا هحا
حاذا ه حه ذه ره لا جبحا وحمه أوم .

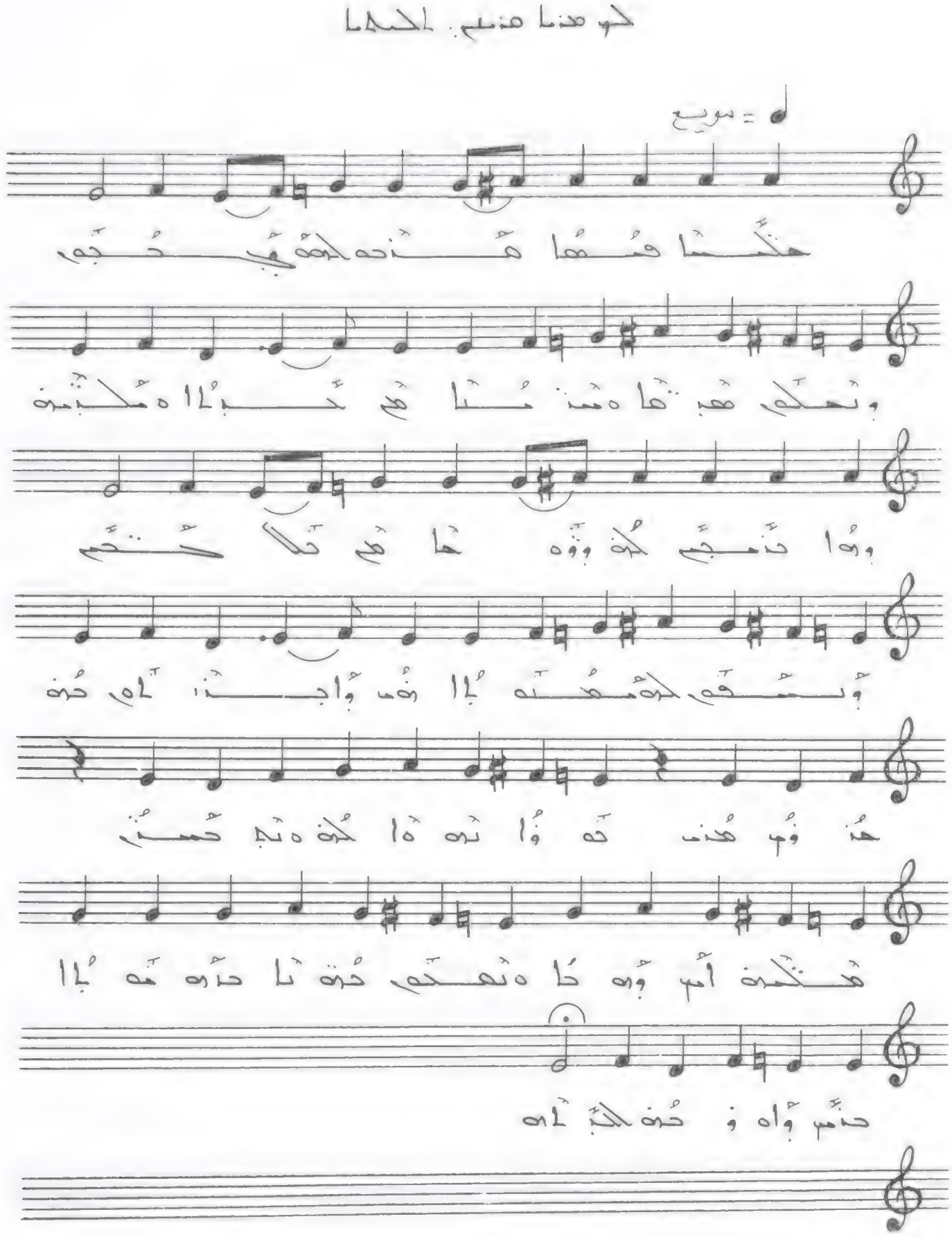

ܡܠܟܝܐ ܕܥܡܐ ܕܐܠܗܐ ܕܝܠܢ ܗܘ ܡܫܝܚܐ ܘܡܠܟܐ ܕܫܠܡܐ ܕܠܥܠܡ ܕܥܠܡܐ ܐܡܝܢ .

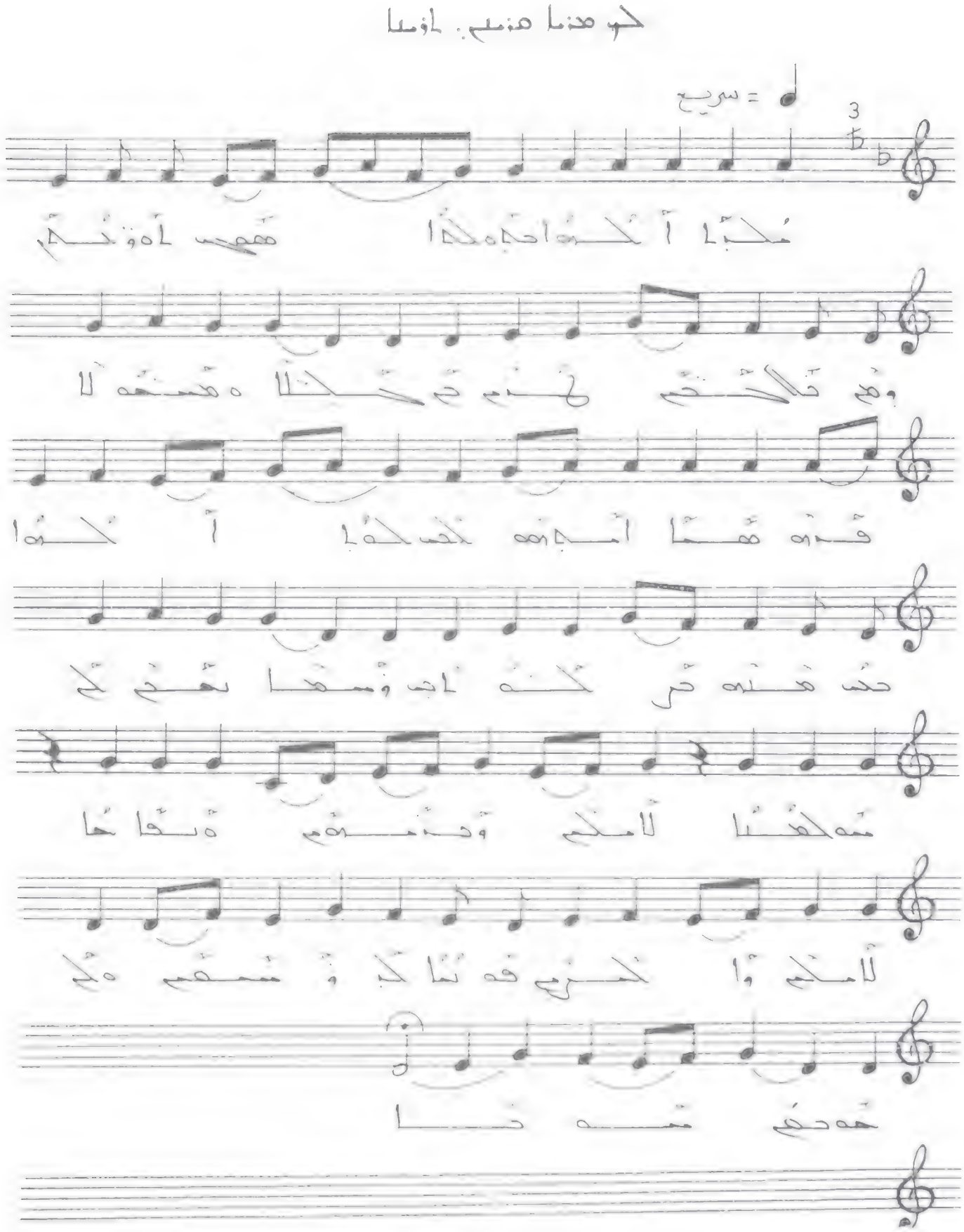

مجلا الحاجة هذا هو أوانكم وهو قال
حتى هذه ثم خلاه مستعدا لأن هذا أنه من
الجيل الحالي الحاضر. حكى محمد تركه إلى وسعا
يعتقد له. شهدنا للأمم وتمنوهم ثقافة
للأمم والكريم. فهنا كان مستعد على خدمة
شعب حتى.

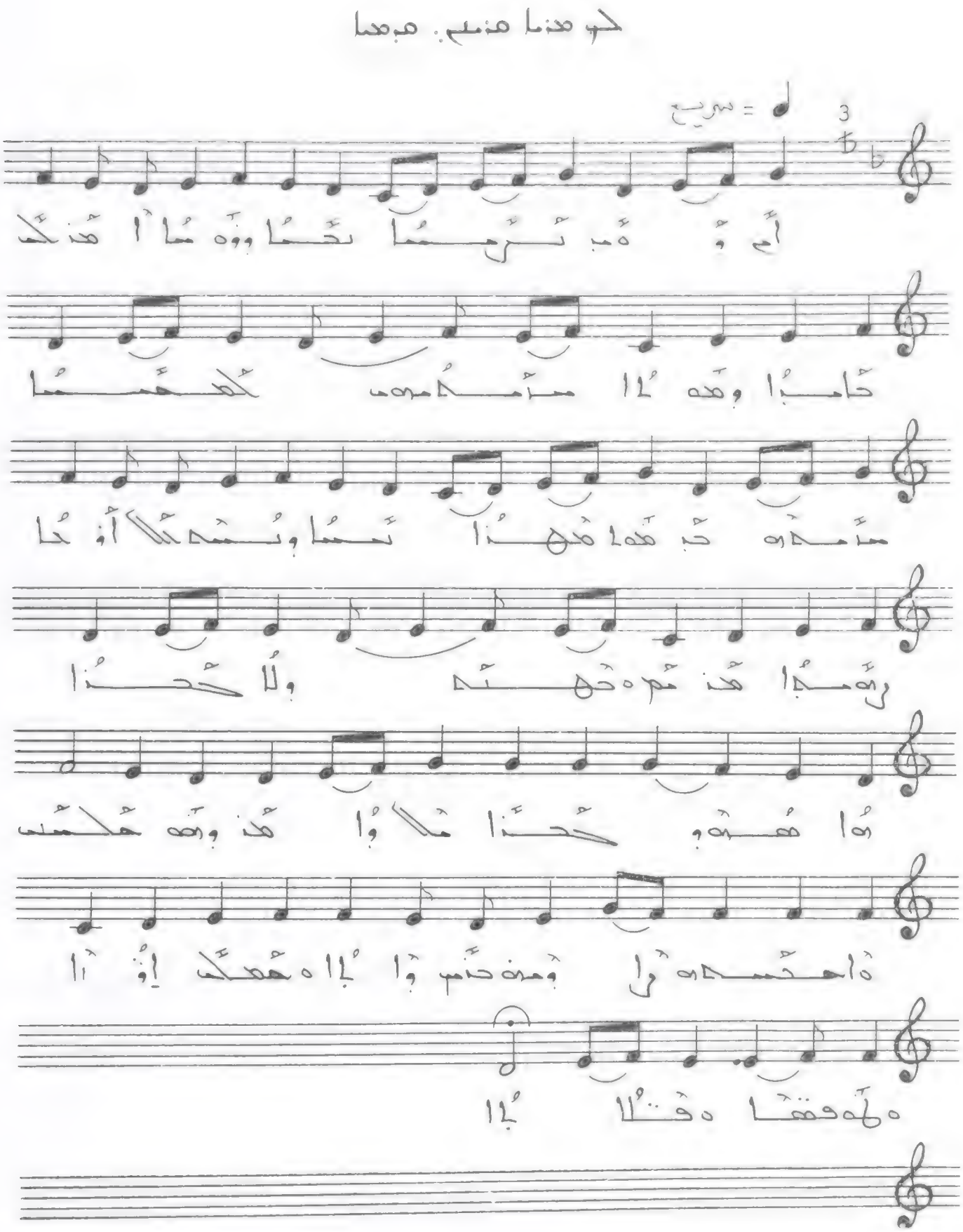

أم وقد ترسما نحما وقوما . امذكر طابا وقدما
سامكامدم لحمسا . سامكاه جقهاهذا تسما
وتسما تلا أوكا رقمكا مدنم . ذهنه ولا حذا
هاهذه حذا تلا وا امذ وقه حلمس داحسكاه
راوسف حنم وابا ه حمكا إوذا ه هه وهقا
ه فتلاا .

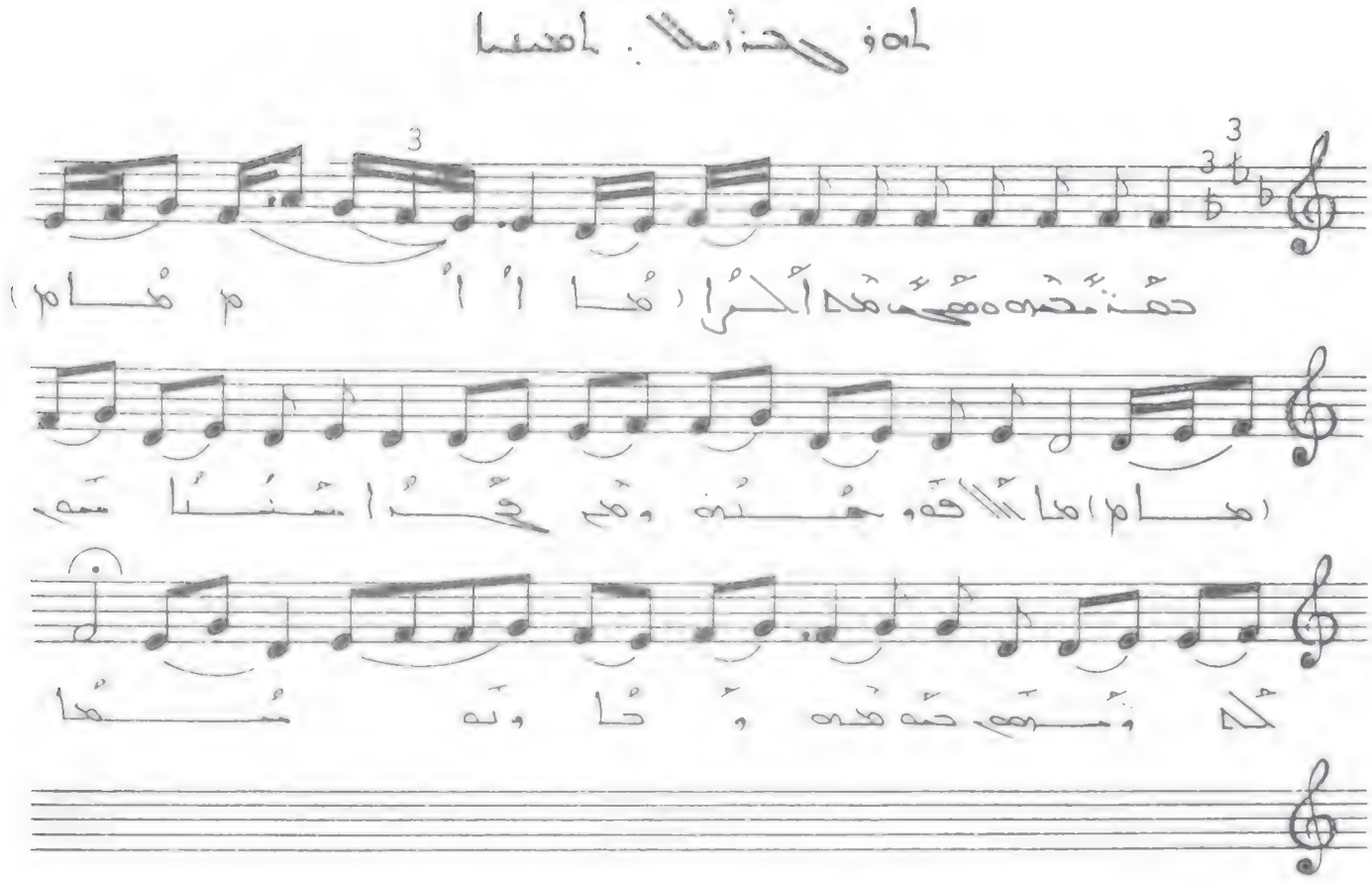

ܕܢܦܠ ܟܕܐ ܘܢܦܠ ܡܕܝܢܬܐ ܘܠܟܠܗܘܢ ܡܠܐܟܐ .
ܐܝܟ ܕܢܫܡܥ ܩܠܗ . ܗܘܐ ܡܢ ܩܕܡ ܡܪܝܐ ܡܠܟܐ
ܕܡܠܟܐ ܠܥܠܡܐ ܘܥܠܡ . ܘܟܕ ܡܛܠ ܩܠܗ ܕܩܢܝܢ
ܡܢ ܟܠ ܡܕܝܢܬܐ ܕܐܪܥܐ ܘܡܢ ܟܠ ܡܠܟܘܬܐ
ܕܢܗܘܐ ܠܗ ܠܡܠܟܐ ܕܫܡܝܐ ܘܐܪܥܐ .

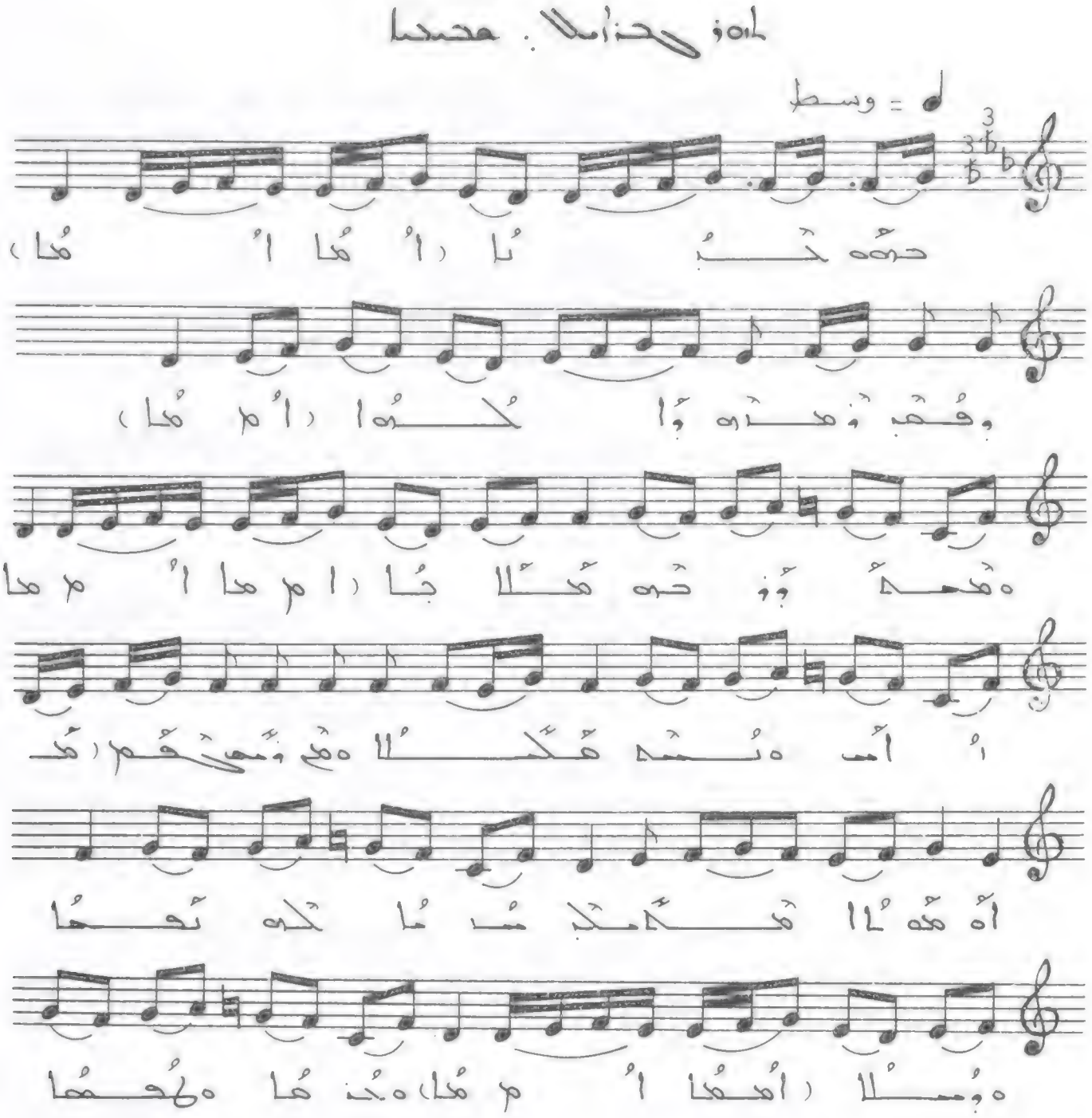
وسط

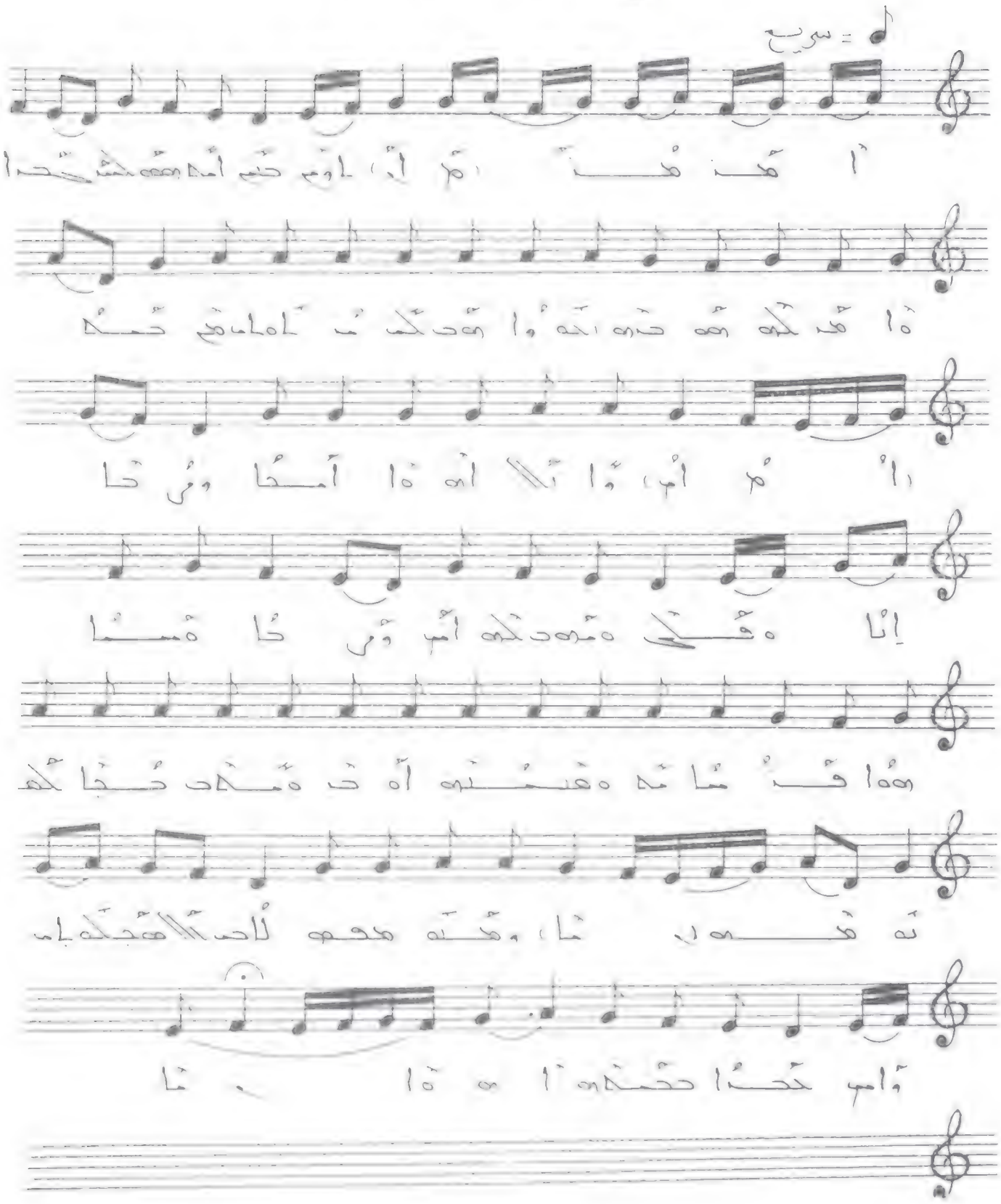

أمن مَن باوم حتم أمدهه حشبحدا . ماهذكره هه
حذه انكسوا . هه كه مَنَاه باي هم حملي وانلاهما
أمحا ورحا إيا . ه فلي ه مذه حكه أب ورحا ه مسا
هما قنمأمه ه هنئه أه حب ه مجاحب حجا
نهتهذه ومذه مخمه لاحب نلاهجكه باي وأب
نحبا حصلاه أهما .

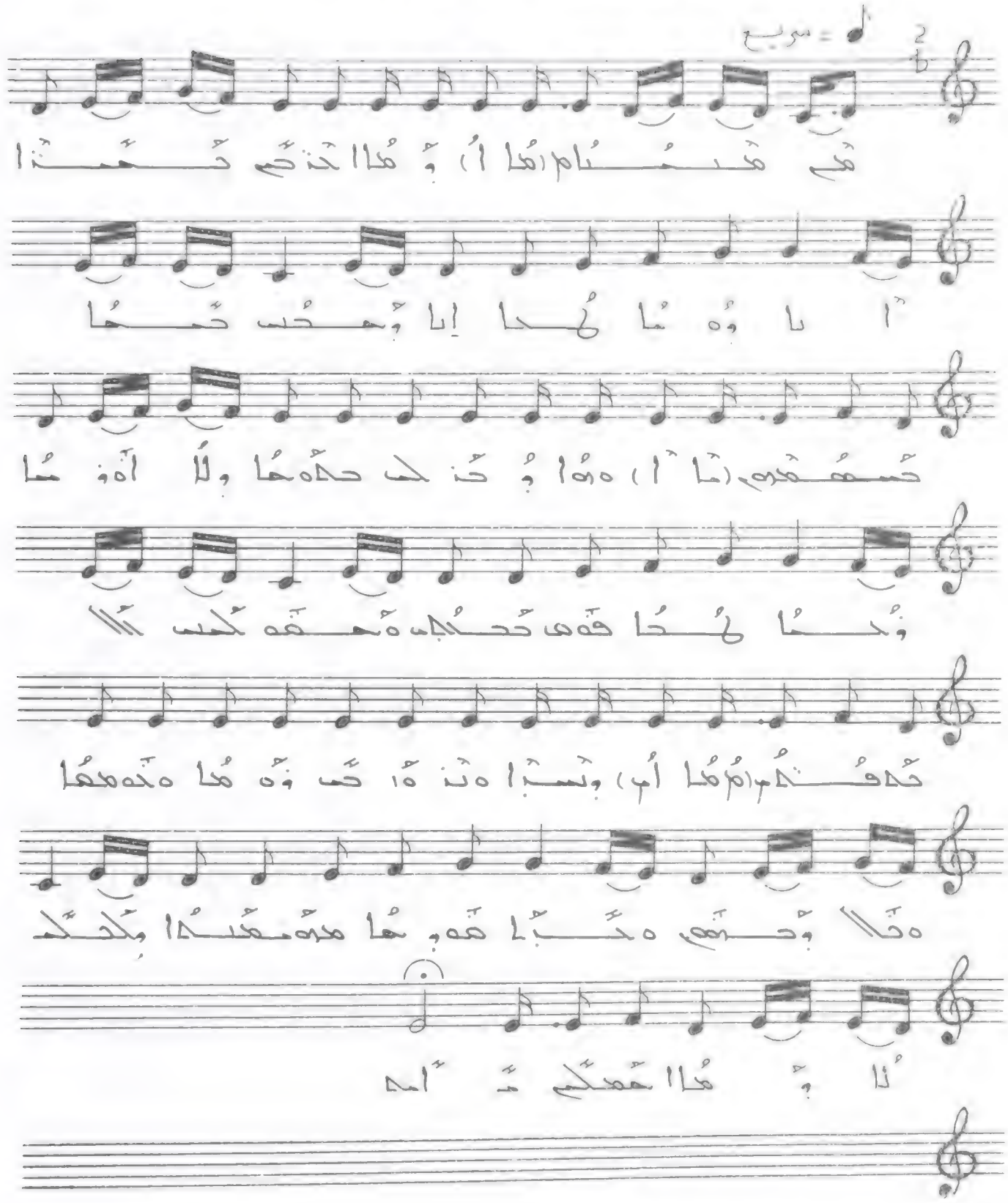

ܡܢ ܡܬܬܐ ܘܡܐܐ ܟܬܝܒ ܟܬܒܬܐ ܐܢܐ ܘܡܐ ܠܚܐ ܐܢܐ ܘܚܒܝܒ
ܟܬܒܐ ܣܝܡܐ ܕܡܐ ܕܝܠܗ ܘܠܐ ܐܝܟ ܡܐ
ܕܚܐ ܠܗ ܟܠ ܟܠܡܐ ܕܡܫܟܚ ܠܗ ܟܠ ܟܠ
ܕܡܫܟܚ ܠܗ ܟܠ ܟܠ ܟܠ

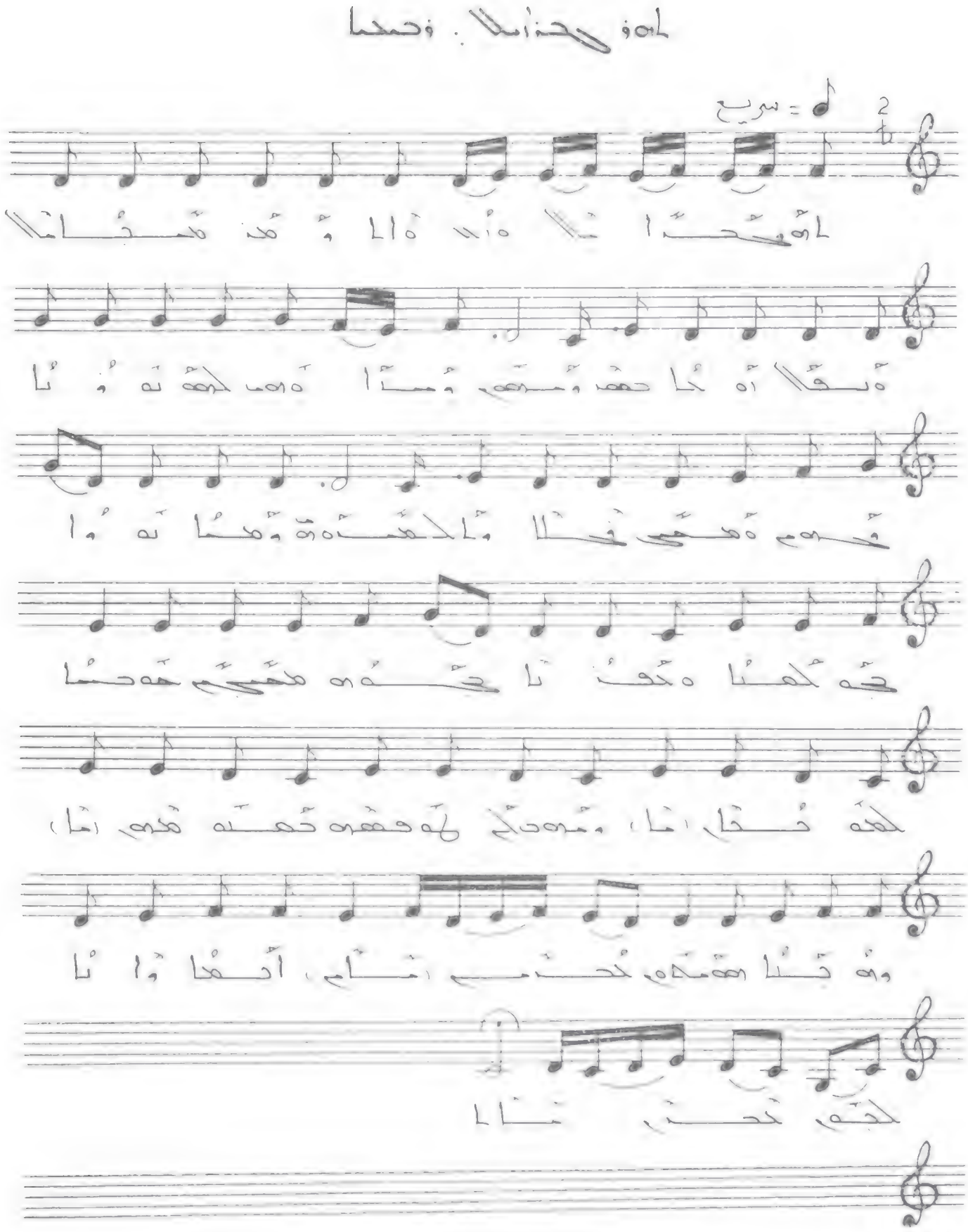

ܐܘܢܝܬܐ ܕܐܠܗܐ ܕܝܠܝ ܐܝܟ ܡܠܐܟܐ ܕܡܪܝܡ ܕܥܠ ܟܠ ܡܕܝܢܬܐ ܘܥܠ ܟܠ ܐܪܥܐ ܕܐܝܬ ܒܗ ܡܢ ܫܘܠܛܢܐ ܘܡܢ ܚܝܠܐ ܘܡܢ ܝܩܪܐ ܕܡܠܟܘܬܐ ܕܝܠܗ ܕܐܠܗܐ ܕܝܠܝ ܕܒܫܡܝܐ ܘܒܐܪܥܐ ܗܘ ܕܥܒܕ ܢܨܝܚܘܬܐ ܕܝܠܝ

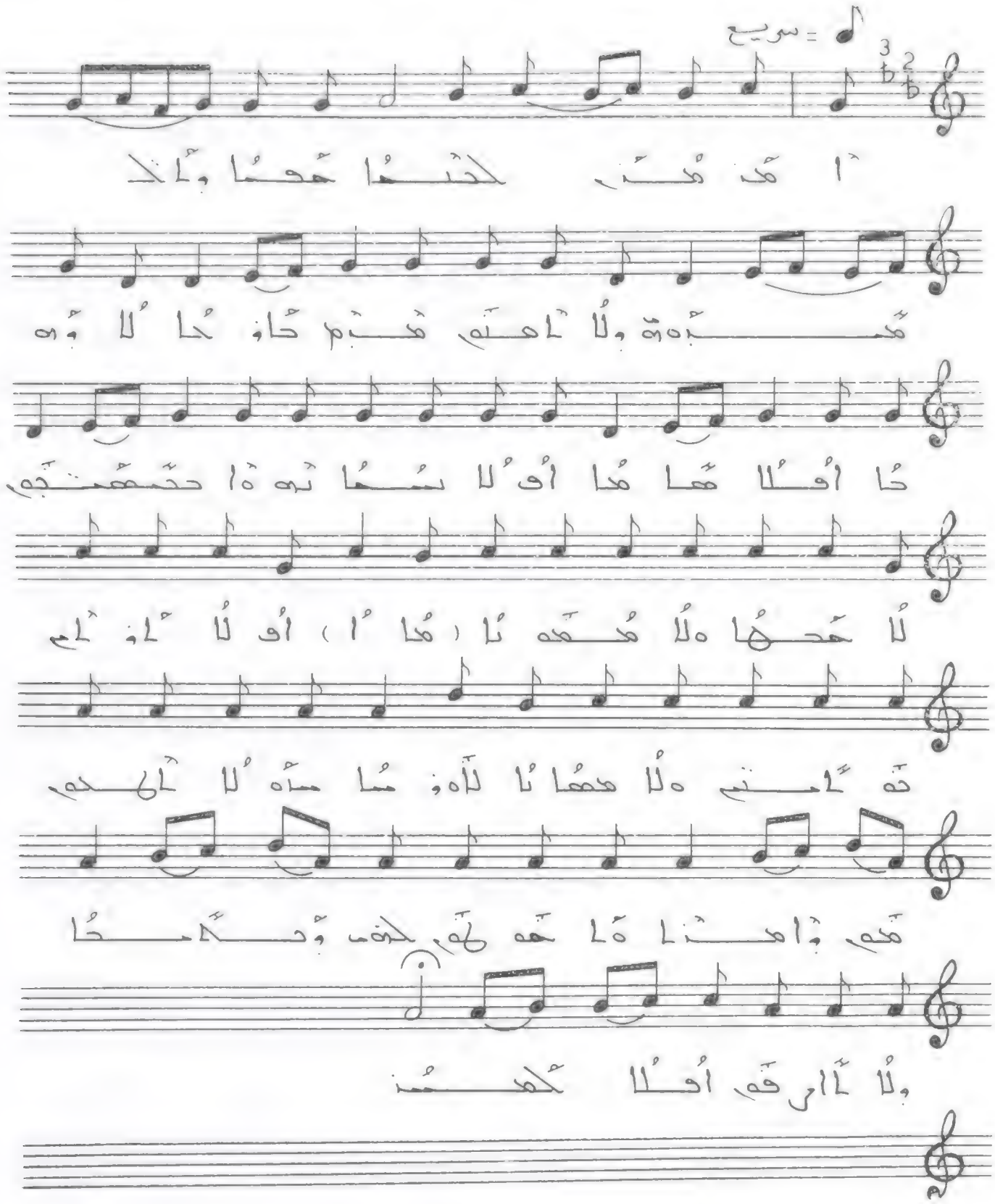

أمن مدن لحنما همما وألهتبوهم ولا أمتم
مذم حافكا. لاوهما أولا همامما أو لا سمما
نهما حتمهنتم. لا هحها ولا مهمهما أو لا أوام
خهأمتم ولا مهمهانا لاهومما. مأه لا ألهكم همم
وأمنا هاهمهم لحهب وحهمحا ولا أارقم
أولا كهسن.

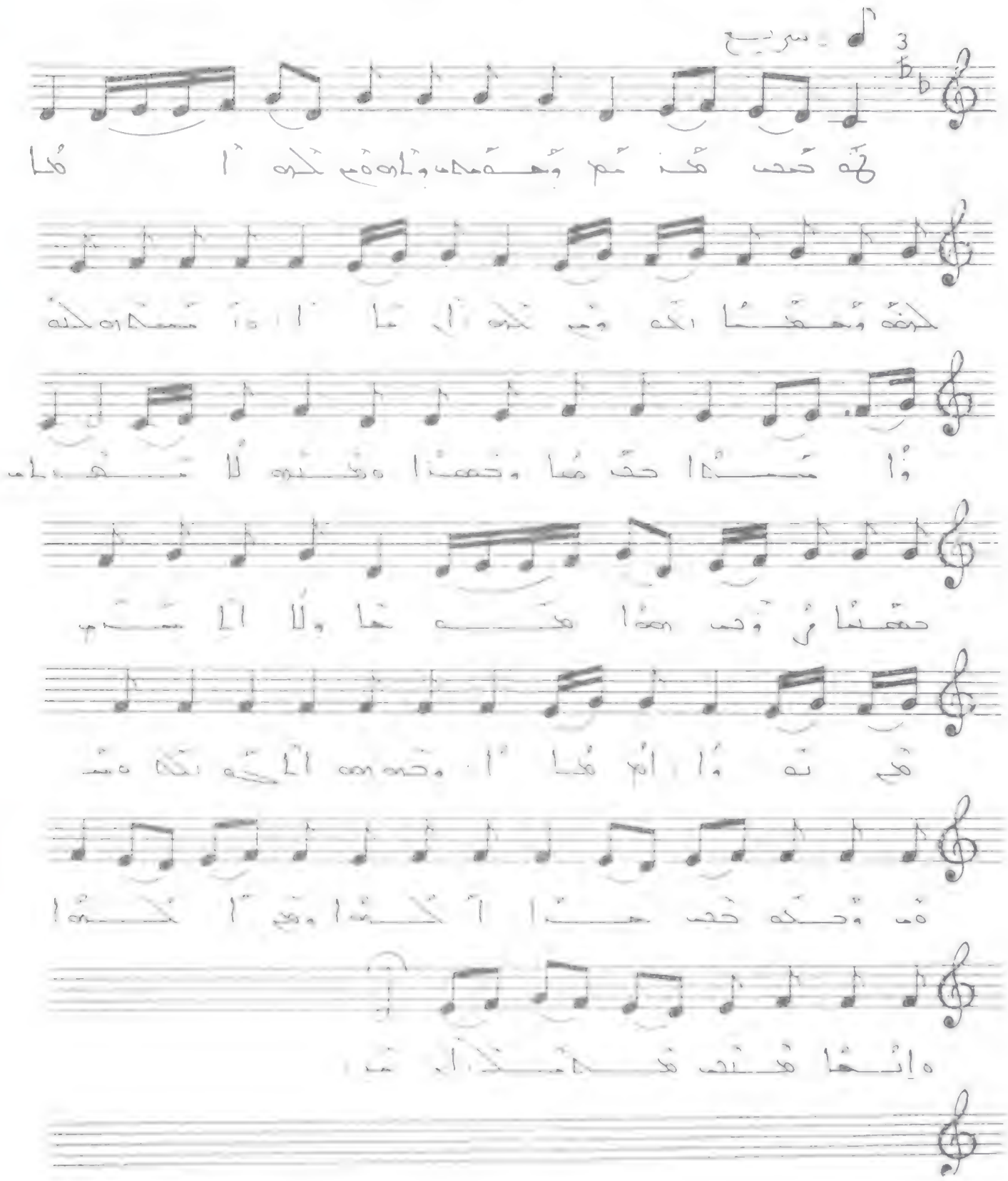

هُوَ صَحِبَ هُذَمُ وَحَقَّمَكِبِ وَبِاهْدَمِ لَهُ أَمْدَا لَحْفَهُ
وَحَقَّمَا اَلْكَوْمِ لَهُ . وَأَسْمَكَاهُ لَكَوْا شَمَّا
حَذْمَا وَحَمَّا وَهُذَهُ لَا مُعْبَابِ . حَمَّمَا رَوْجِ
هَجَا هَذَهَا . وَلَا أَلَا سُنْبِ هُمْ نَهُوا وَحَرَهِهِ أَلْجَهَالَكَ
وَمُهَمَّ وَحَكَهُ حَجِبِ حَذَا لَكَهَا وَهُمْ لَكَهَا وَإِنَّهَا
هُنْجِبِ هَكَامَكَ .

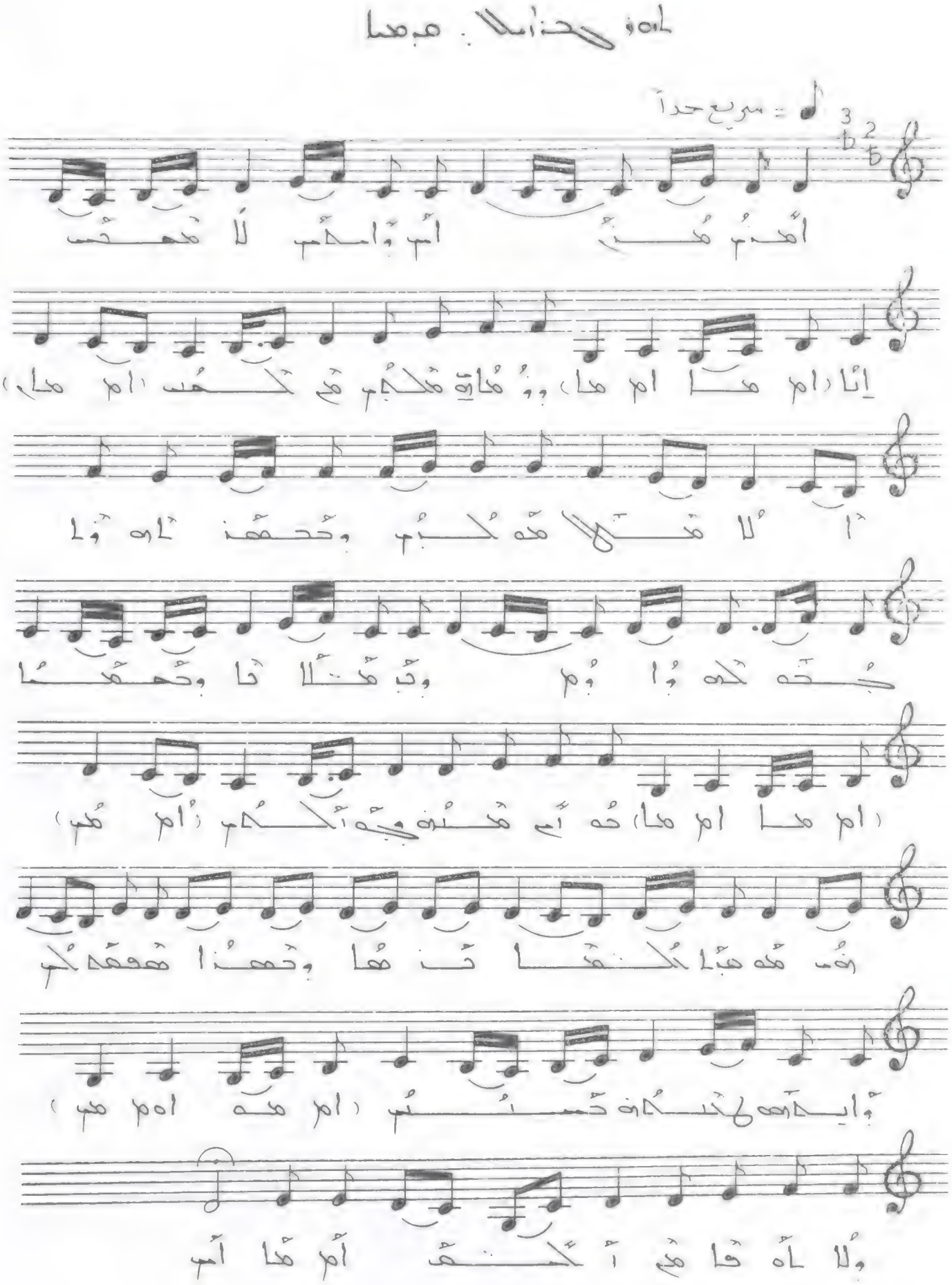

أمدن مدن أس وامجم لا مهحس إنا . وومدامن مدكجم
مم لهس . ألا مثلا مه لجم وحصف أه وا جحه كه
وأوم . وجب مثلاثا وحمهما مه أم مدن وجه أكلم
نم مه هيا كلهما جنها وحمنا مهمهه كم
وإيه أه صلحنه حسنب ولا أه قا مم أنهس .

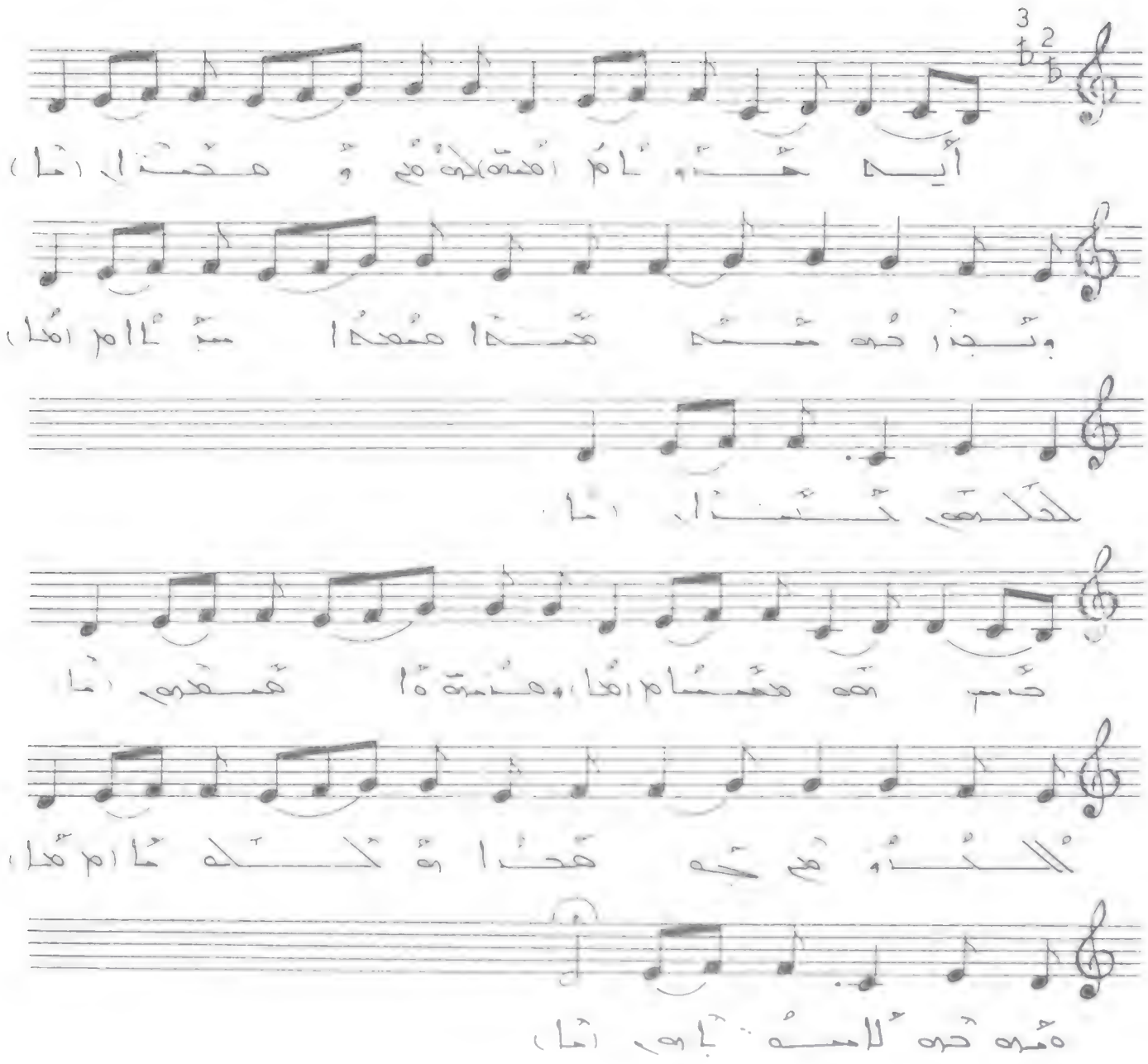

ثالثة كتبا. منها كتب مهمة. ٥ مثلا وجميعها مهمة أو أهم أمتع وتختلف أمتن. وكل ابن مهمة متنا مدن. كتاب لا مثال لها. أما ومكلم. أو ومعها ومكلم. أيه خبر وأمره كرم ومحنا. وتجد حزه معه محنا معها متبا لكلهم كتبا حتى من مهمتها ومنهم وأمعده كتاب هم جه محنا ثم كلها مثره حره لا مقاره ::

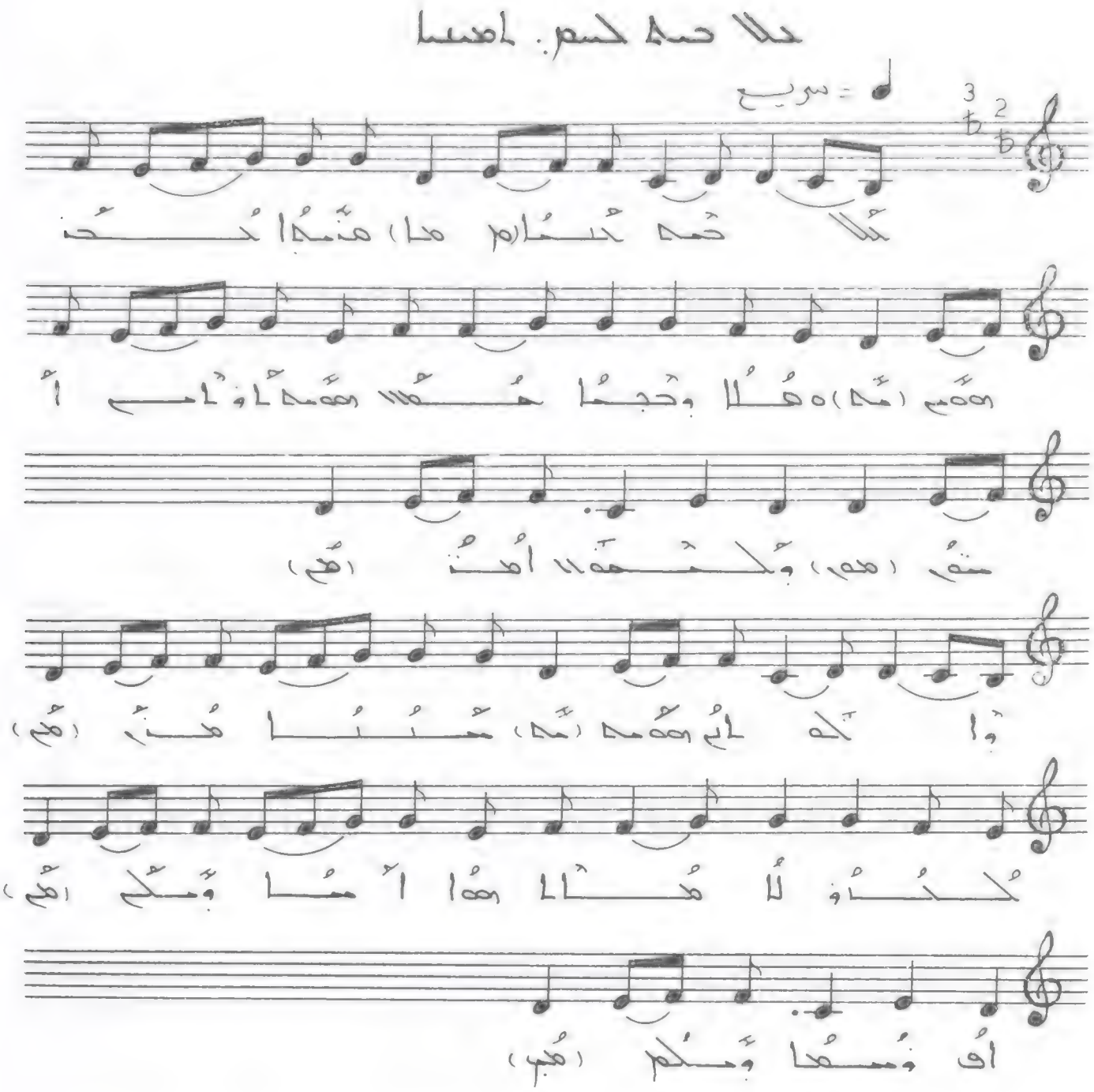
سريع

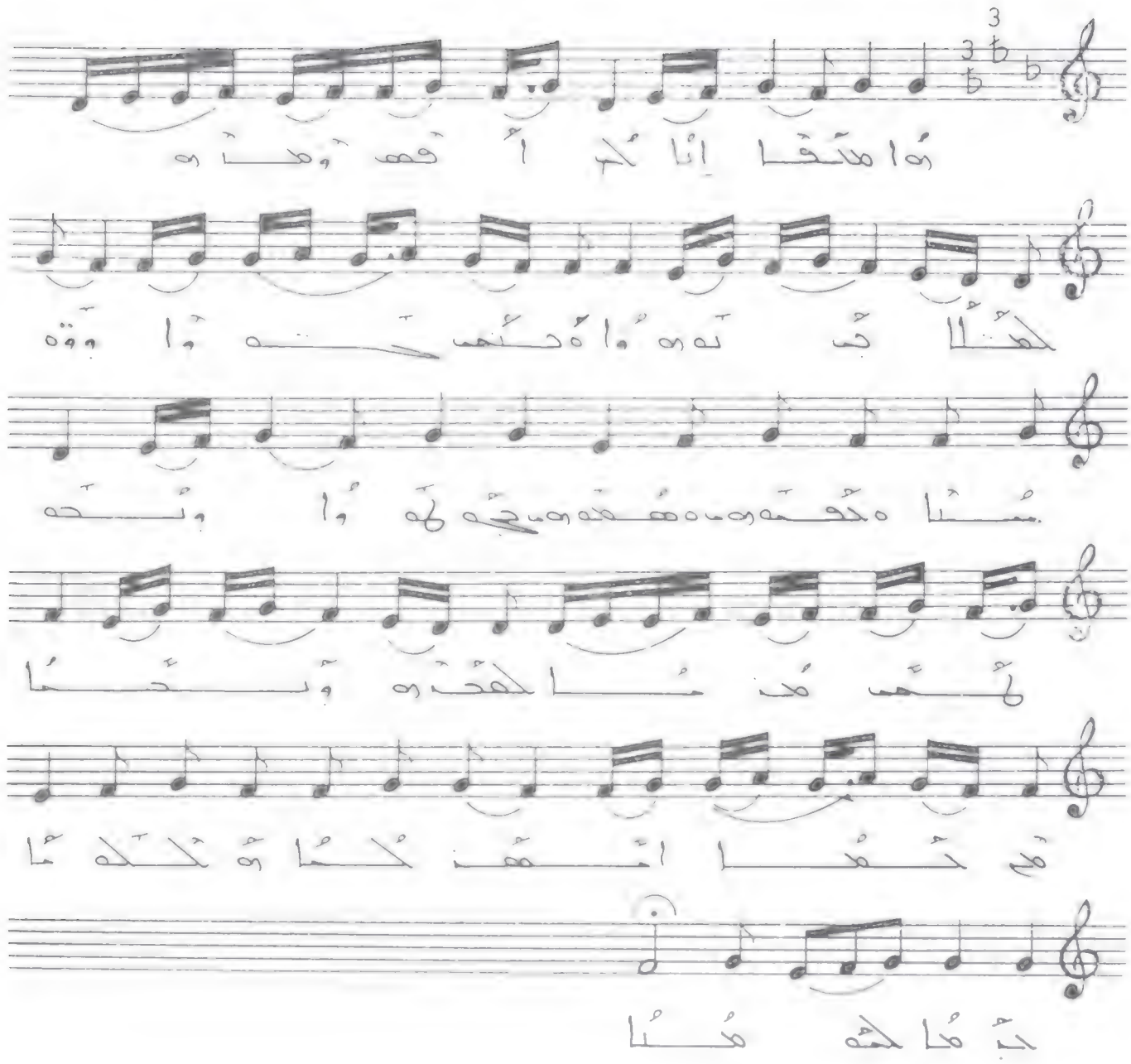

أمثى مدنا هوذا مدابا إبالاجسما أهلا لهوه هاه لا حذنما
أمه وملكفا لكم . لحصره مدنما لحثابا هامدنحوهما
مدلاثا ملكوم لكم هابا حامبث هامكفا إبا لكم أفهم
وهذه لحصلاجث نهوذا هحثنحوذا وذه مسنا
هلحمهوب هههوب جحهلهوذا وبحه . لحمب
مدنما لحثذه وبحما . هم لحصالمهذ لحثا هلكهما
حبمدا لحهمدنا ::

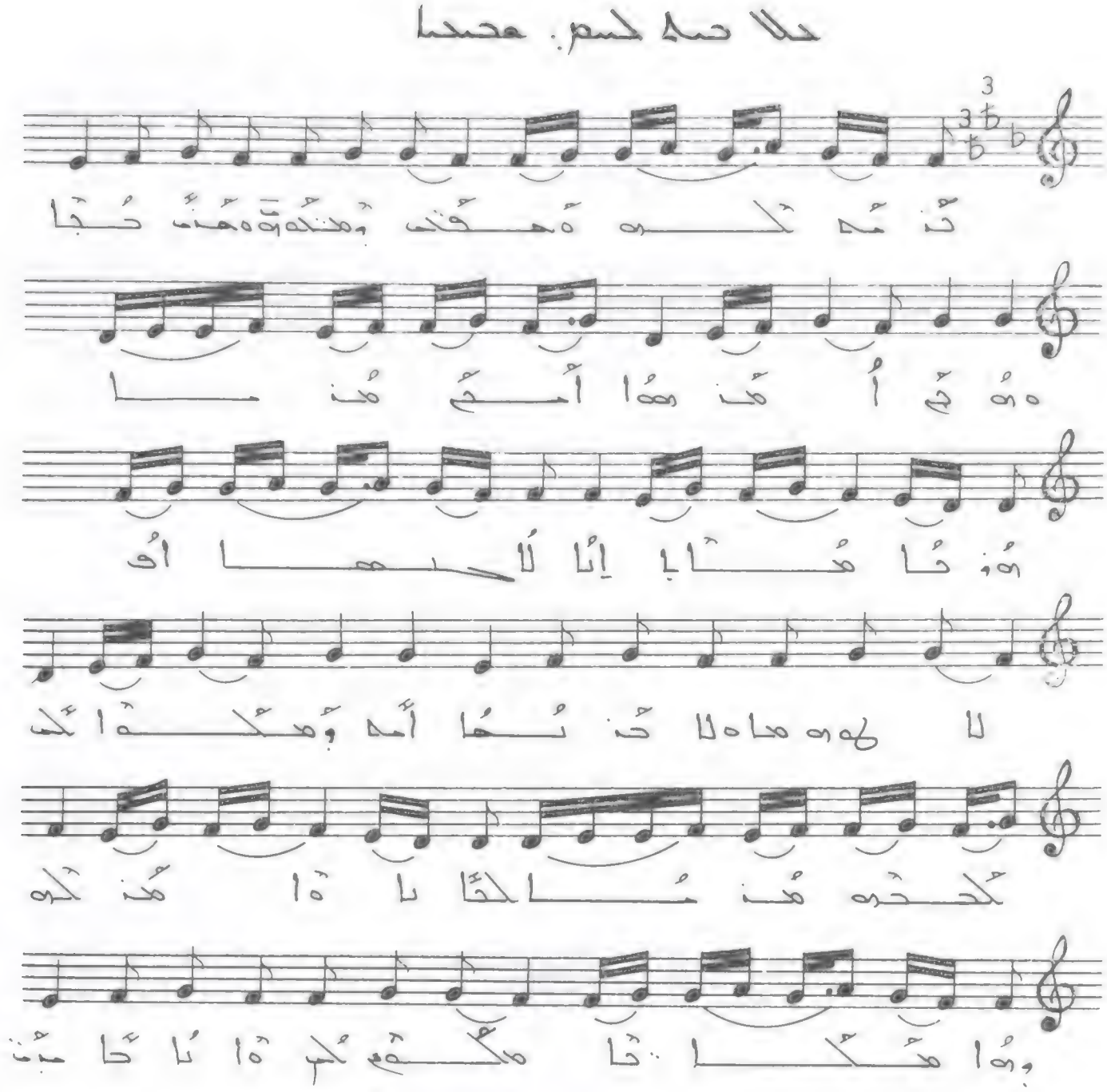

هذا كان مدنا لكنها حن حمدنم . ؟امعمره رما لخهوا
ونخه مثالا لحمدره موجم أمذ كره . ؟ا كم مهمها
ابالنس مم خمكنم . ؟احلحب كحاو ومنا واحنم
أوم . ؟اهمبا أجبابره مم وحمكلا ممامهها ومبابا
كره خنمذ كره ؟حمتي ومنتهت مهنم حنجا
مهجم امذ رما .

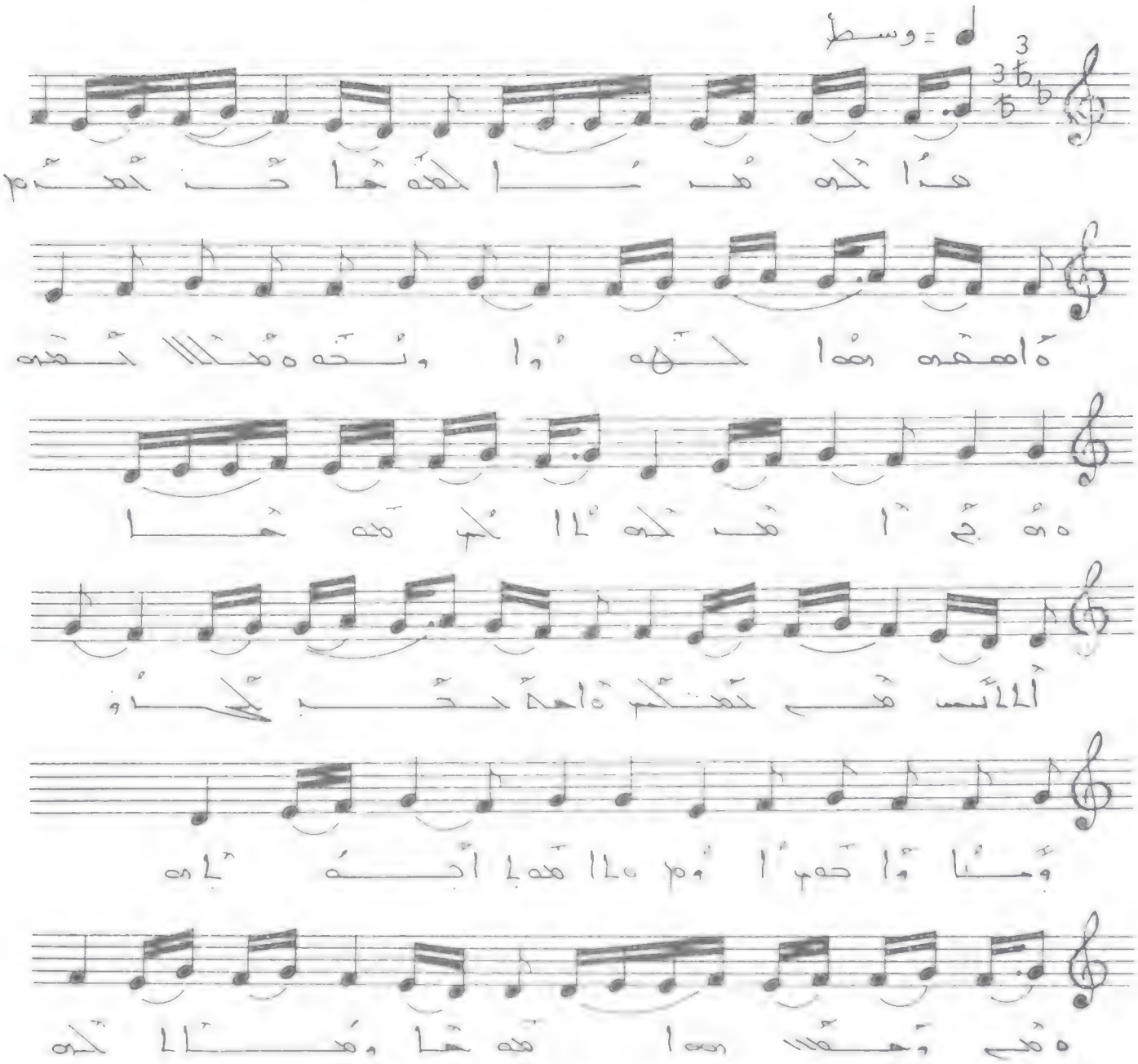
= وسط

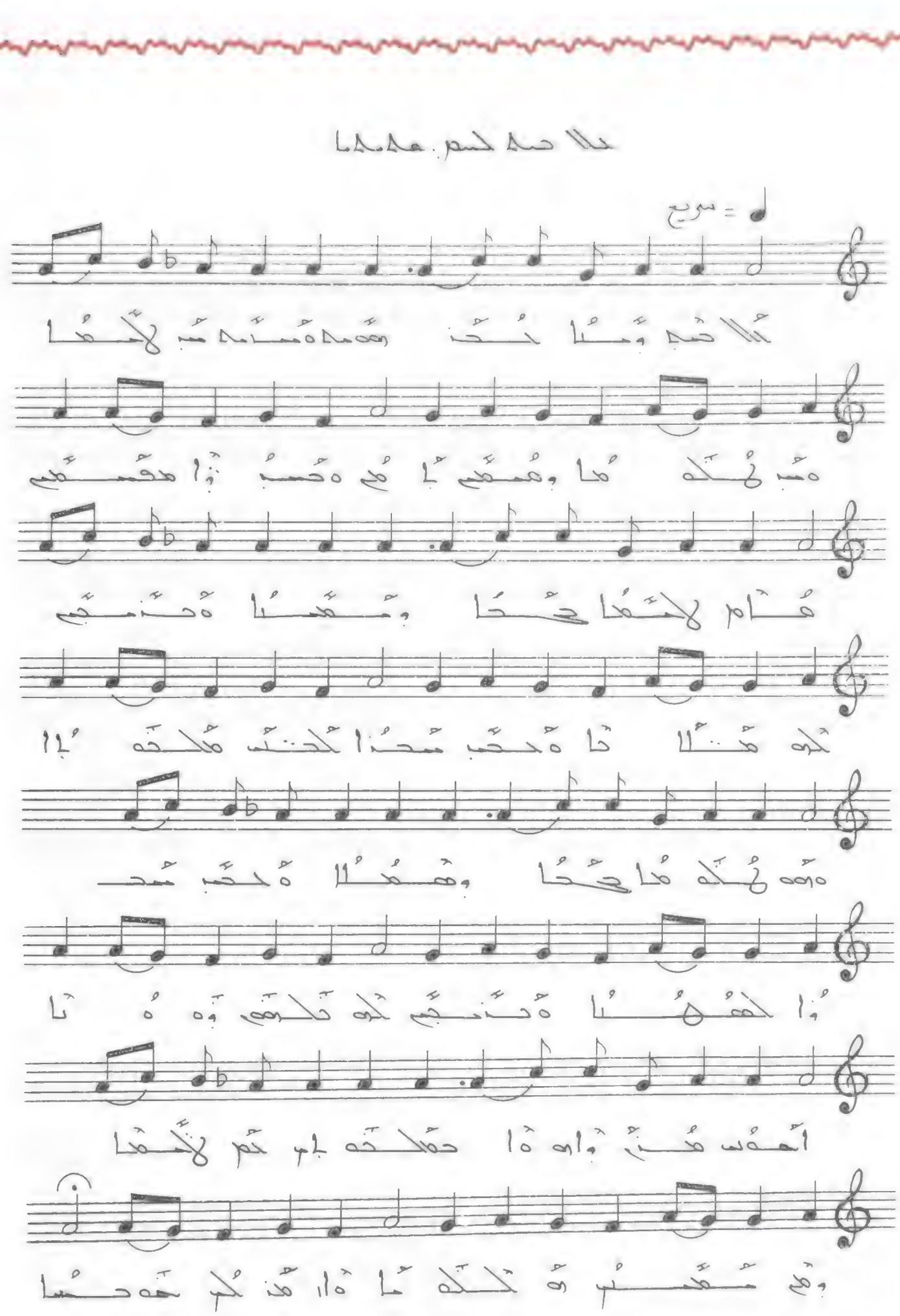

ܬܠܬܐ ܟܝܢܐ ܕܡܪܝܡ ܐܡܐ ܕܝܠܗ ܡܫܝܚܐ ܕܐܠܗܐ ܡܢ ܐܠܗܐ ܕܡܫܬܡܥ ܠܗ ܟܠ ܒܪܟܬܐ ܘܫܒܚܬܐ ܘܝܩܪܬܐ ܕܥܠܡ ܥܠܡܐ ܘܐܡܪܘ ܐܡܝܢ ܘܐܡܝܢ ܘܐܡܝܢ ܘ

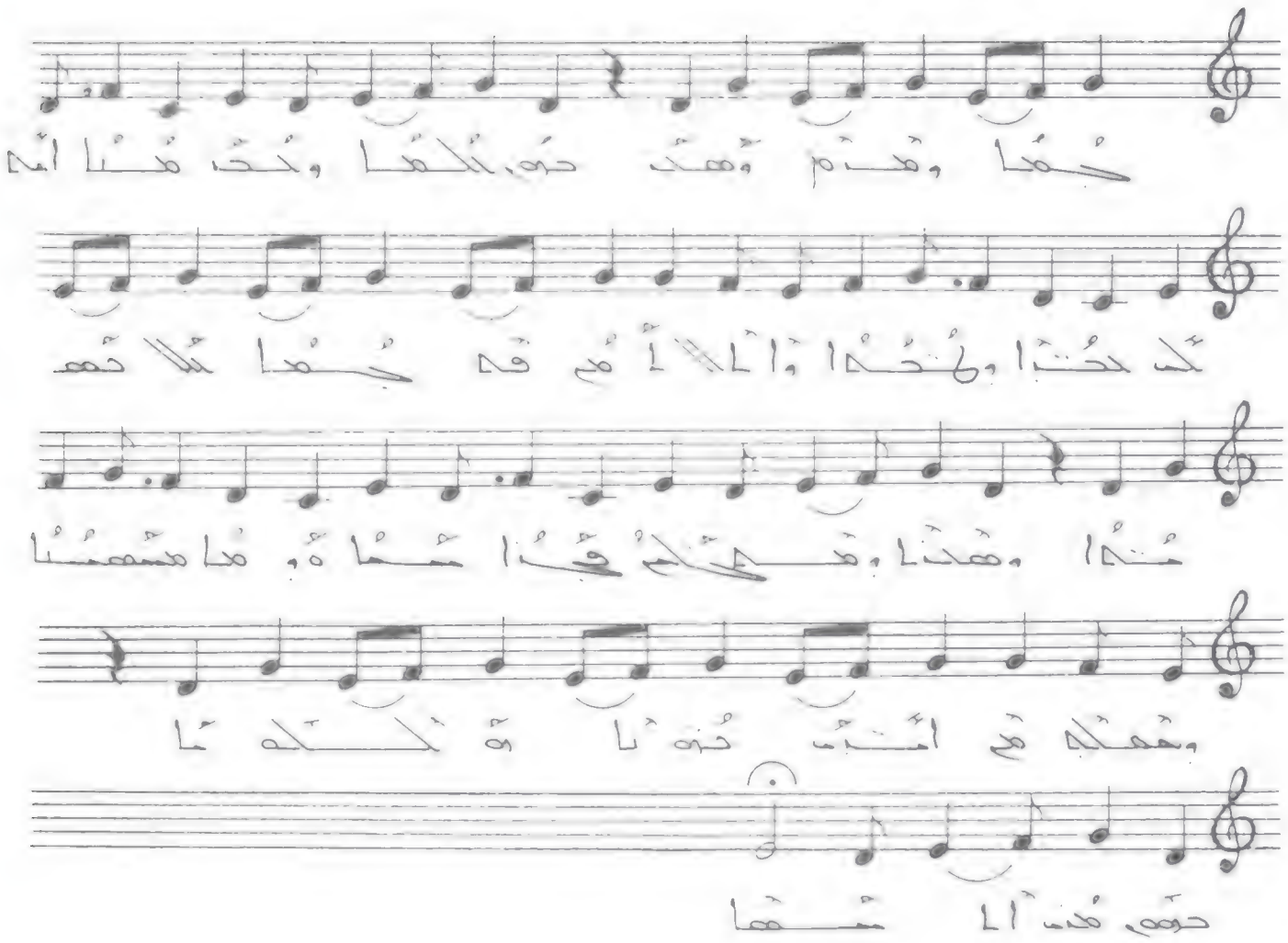

ܘܡܢ ܟܠ ܐܡܬ. ܘܐܠܗܐ ܡܫܬܘܕܥ ܒ ܚܢܢܐ ܘܒܠܗܐ
ܕܢܐܚܡܗ. ܐܡܝܢܘܬܐ ܕܚܝܐ. ܘܠܐ ܕܢܐܡܪ ܡܕ. ܘܡܫܬܠ
ܒܗ ܕܗܘ. ܡܕܡܐ ܘܢܫ ܕܗ ܕܗ ܚܕ. ܘܐܝܟ ܚܕ ܗ
ܚܢܢܐ ܘܡܠܐܟܐ. ܘܗܝ ܢܫܐ. ܡܕ ܘܡܕ ܗ ܚܢܝܡܐ.
ܘܢܠ ܐܡ ܕܗ ܗ. ܘܡܕ ܘܡܕ ܕܗ ܒܠܗ ܘܒ ܚ.
ܡܢܐ ܐܡ ܕ. ܚܢ ܘܢ ܘ ܐ. ܘܐ ܐ ܐ ܕ ܗ
ܐ ܗ ܗ ܗ

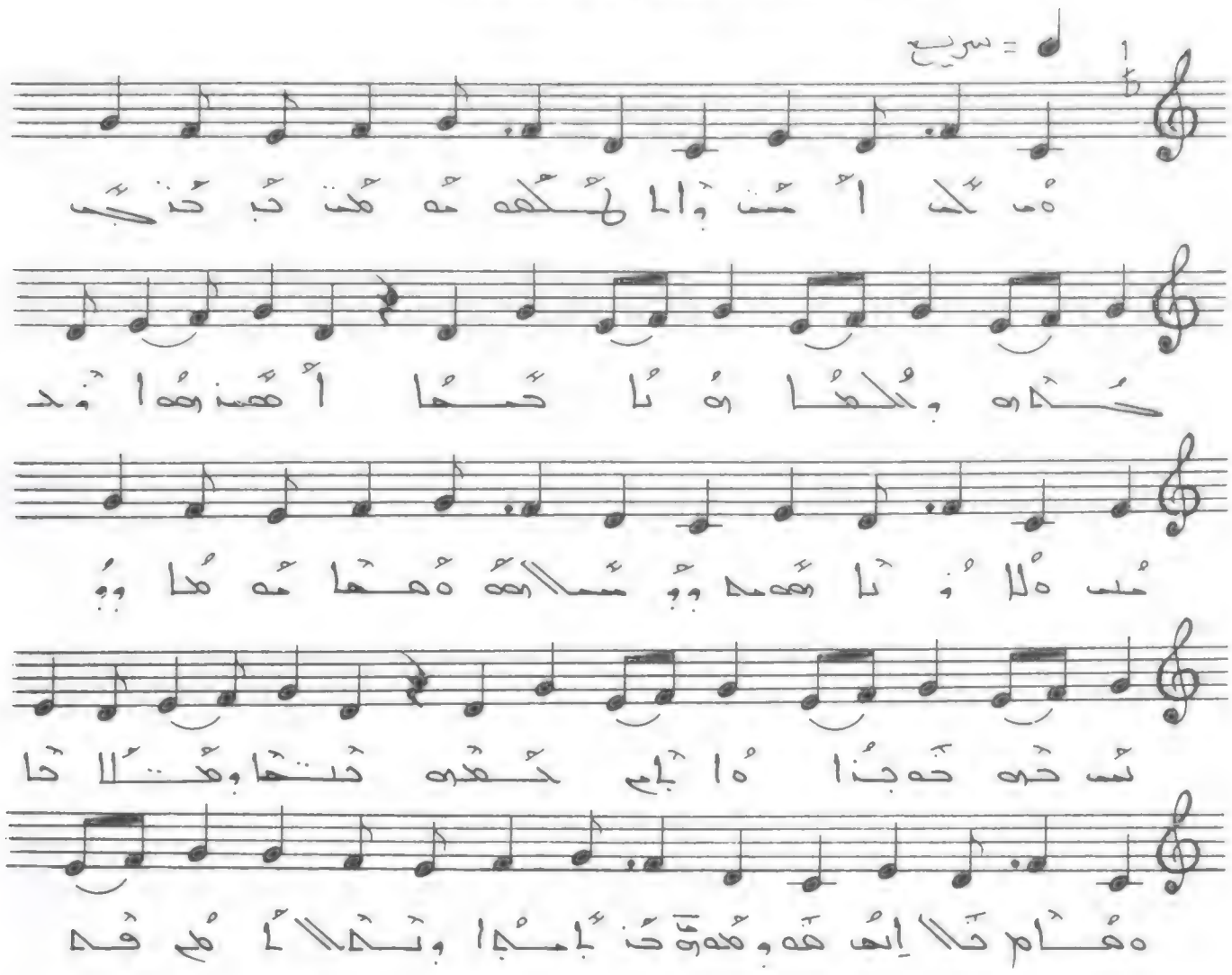
= سريع

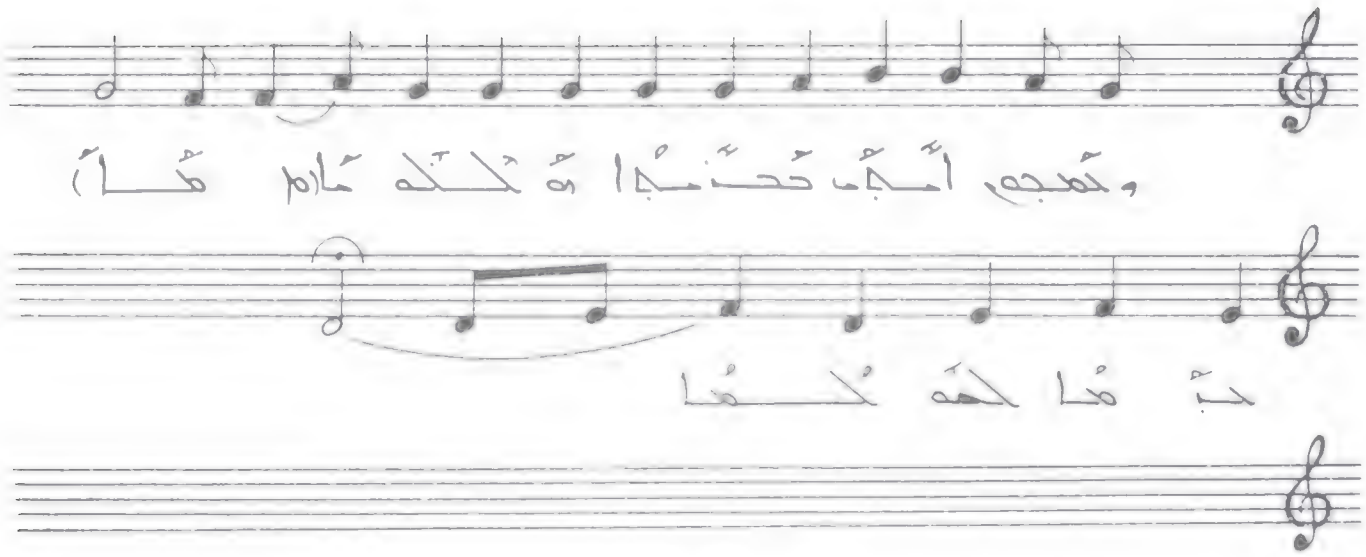

ܡܫܝܚܐ ܗܘܐ . ܐܡܬܐ ܘܐܡܪ . ܚܝܐܢܐ ܘܡܠܐ ܘܐܪܒܥܐ .
ܐܝܟܡܐ ܠܟܢ ܡܢ ܐܝܟܐ ܚܟܝܡܐ . ܗܘ ܚܢܢ ܘܢܓܪ
ܐܠܗܐ ܘܗܘ ܗܕܐ ܡܢܐ ܘܡܢܝܡ ܠܗ ܚܝܐ . ܐܝܟ ܐܢܬ
ܗܘ ܚܝܐ ܕܡܫܝܚ . ܐܝܟ ܐܢܬ ܐܝܟܐ . ܘܐܝܟ ܐܢܐ
ܡܢ . ܘܡܢ ܡܫܝܚܐ ܘܡܫܝܚܐ ܘܠܐ ܡܫܝܚܐ ܐܝܟ
ܡܢ ܠܟܢ . ܐܡܬܐ ܡܫܝܚ ܡܢ ܡܫܝܚ . ܡܢ ܡܫܝܚ
ܘܡܢ ܡܫܝܚ ܐܝܟ . ܗܘ ܡܫܝܚ ܡܢ ܡܫܝܚ ܐܝܟ
ܡܢ . ܗܘ ܡܫܝܚ ܡܢ ܡܫܝܚ . ܗܘ ܡܫܝܚ ܡܢ ܡܫܝܚ
ܐܝܟ

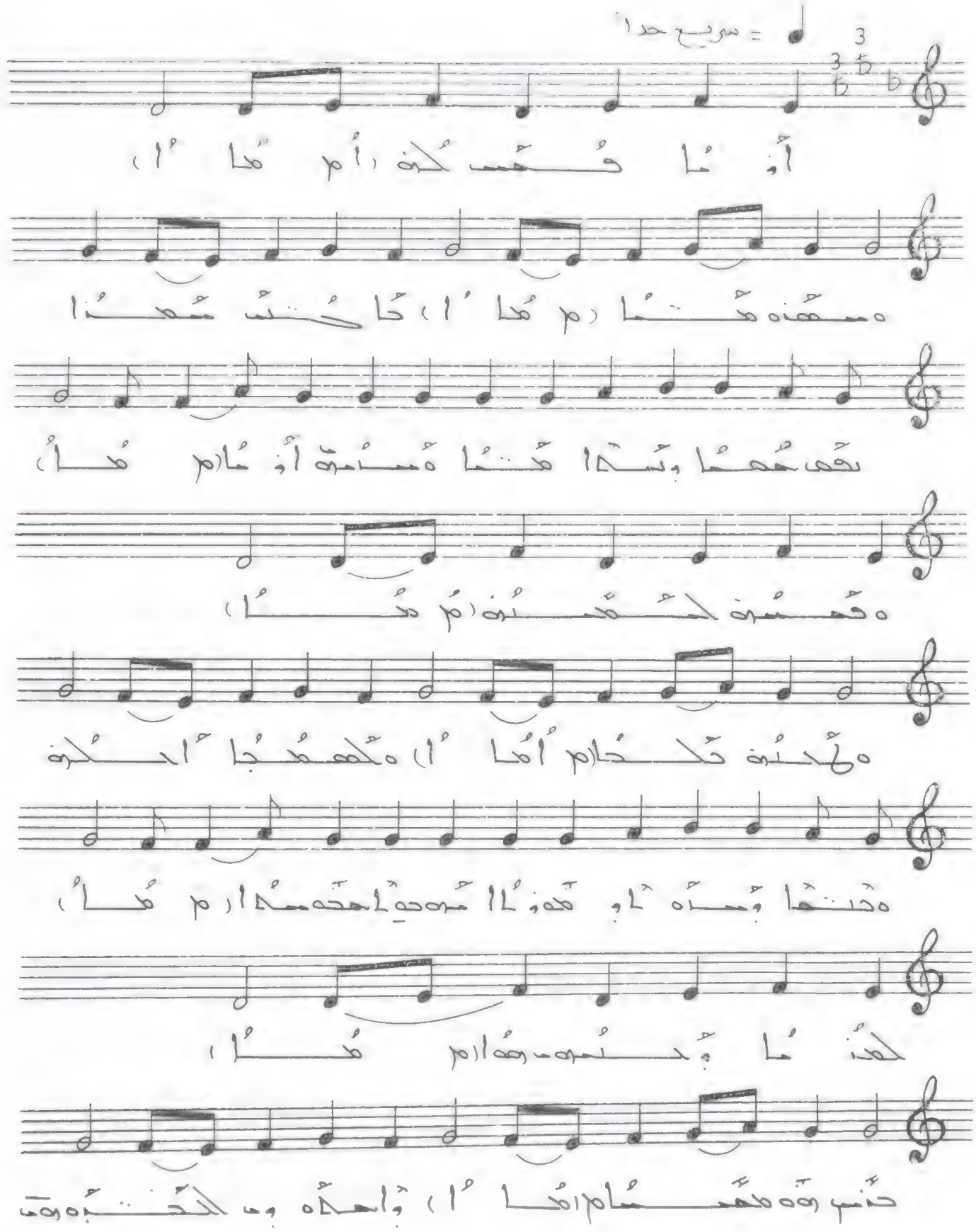

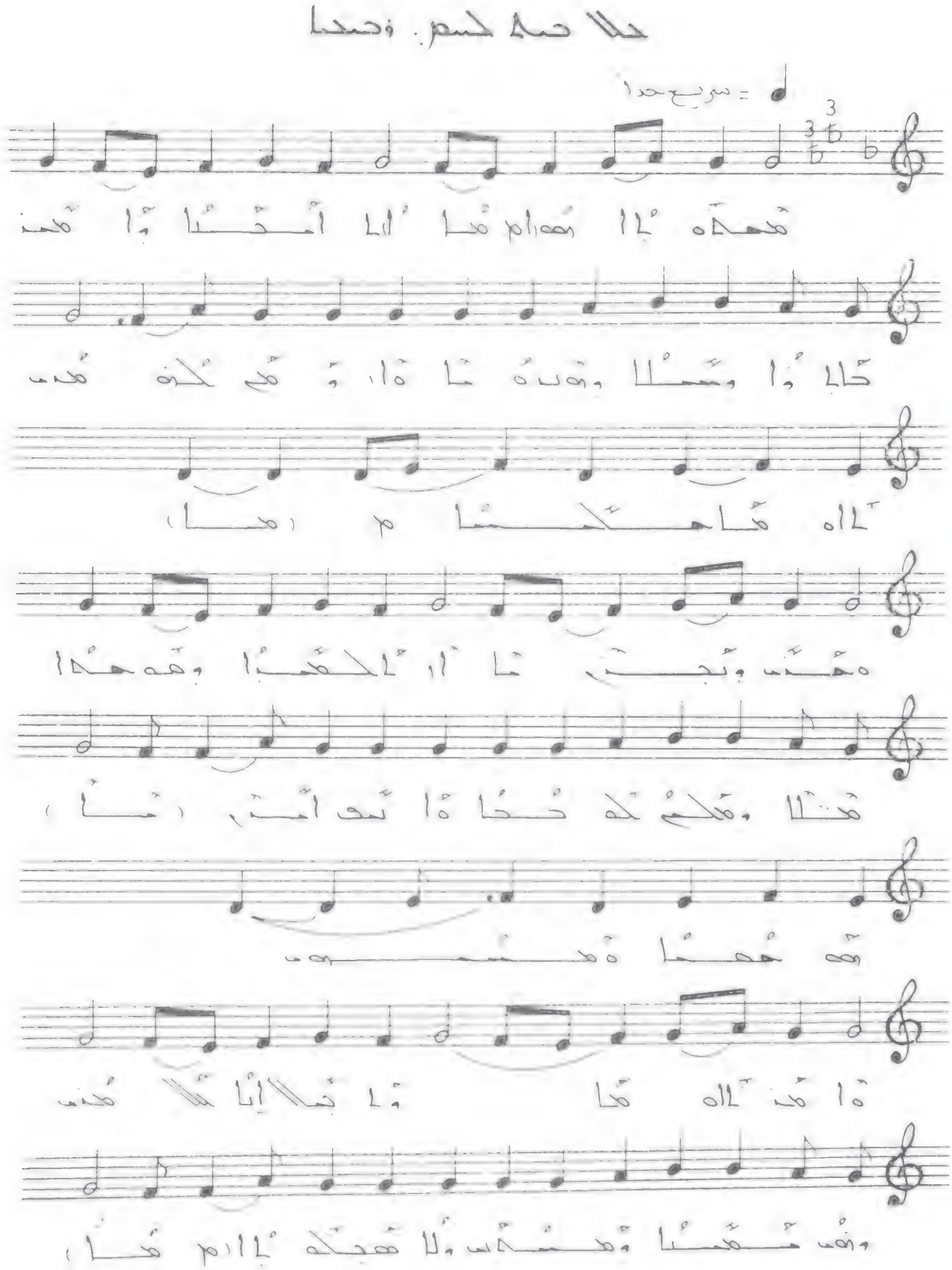

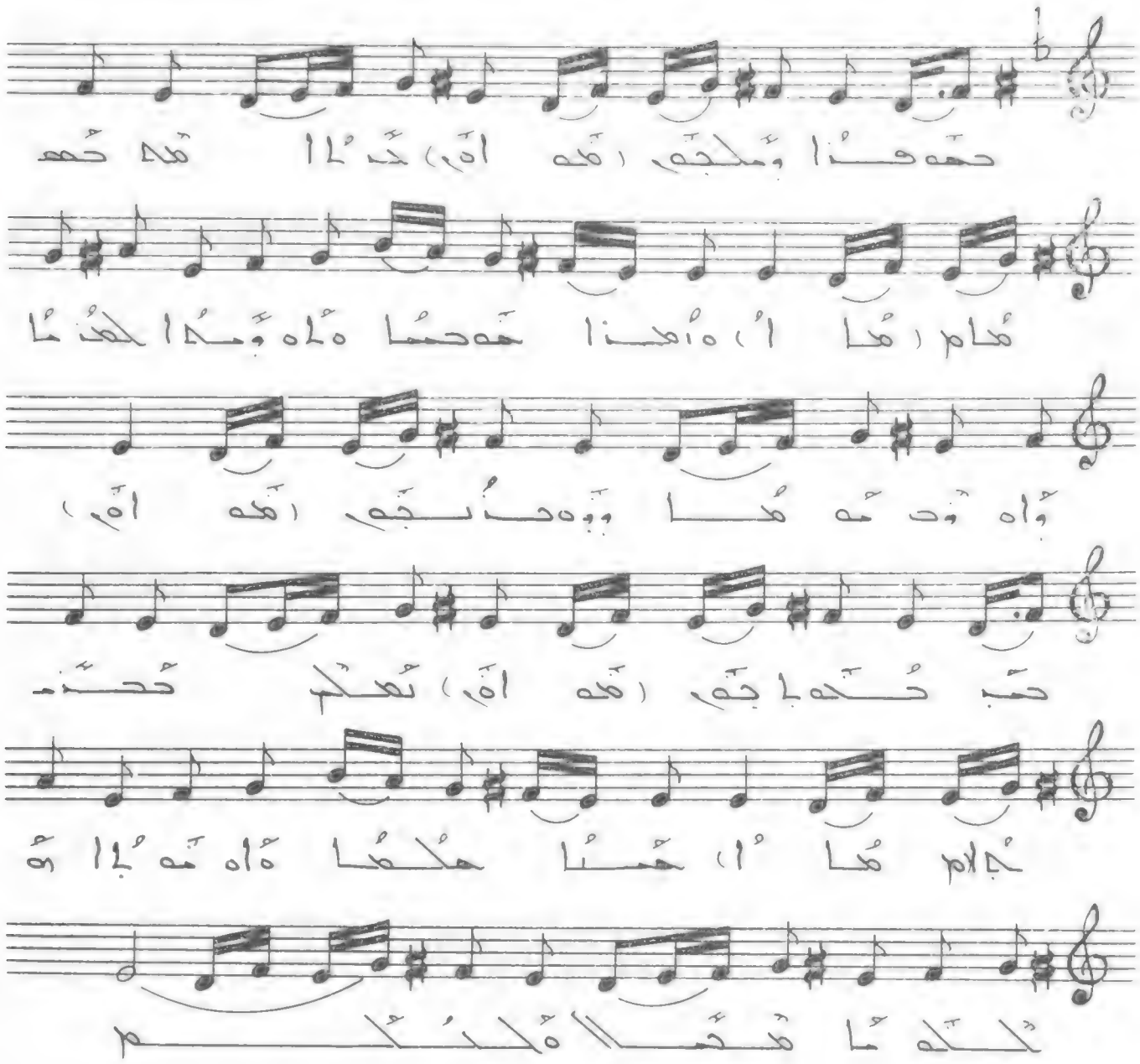

وَهُوَ حَا وَاهُ قَنْ . هُوَ حَافَا وَحَنَّهُ لَا . هُوَ مَنْ سَمَا وَحَنَّهُ
لَا قَسَمَ حَنَّهُ هَرَنَّوْا هُبَنَّهَا . وَهُوَ لَحْ هَبَعَمَ
حَلَجَمَنَّهُ وَمُلَكَا . لَحَنَّوْا هُوَ هَمَا وَمَنَا هُ أَيْهَمَ
حَلَجَهُ وَمُلَكَا هَمَنَا . حَنَّهُ وَنَا وَمُلَكَهُ لَحَبَا
هَمَا حَمَمَا . هُوَ هَذَا هَنَّهُ حَمَا هُ أَهُ وَهَذَا لَهَذَنَا
وَاهُ وَنَّ هَمَا وَوَهُ جَنَّهُ . حَبَّ حَنَّهُ بَاجَهُ نَعْلَمَ
حَنَّهُ . هَمَا هَلَهَا هُ أَهُ هَبَا هَ هَعَلَا هُ لَكُمْ ::

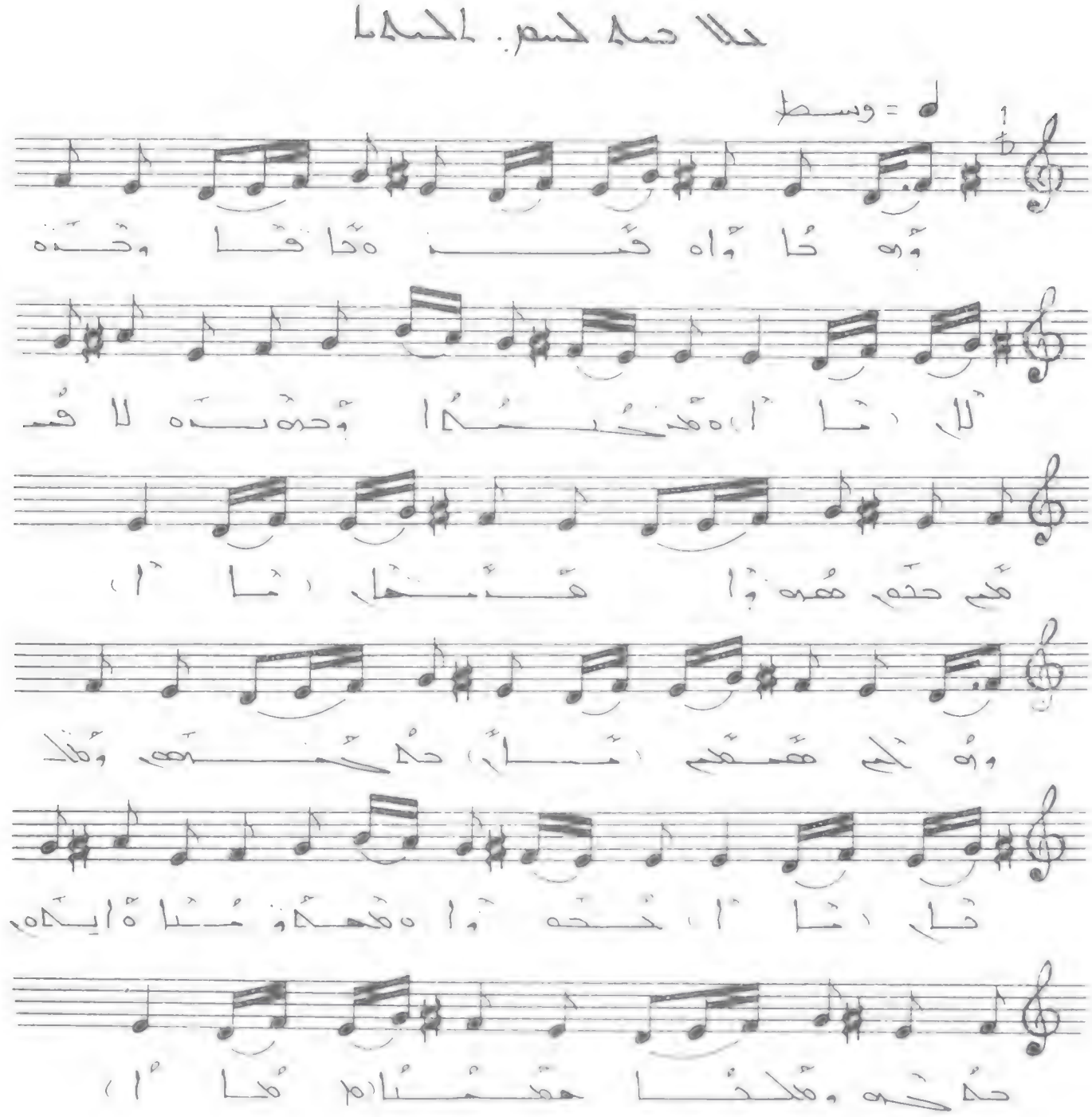

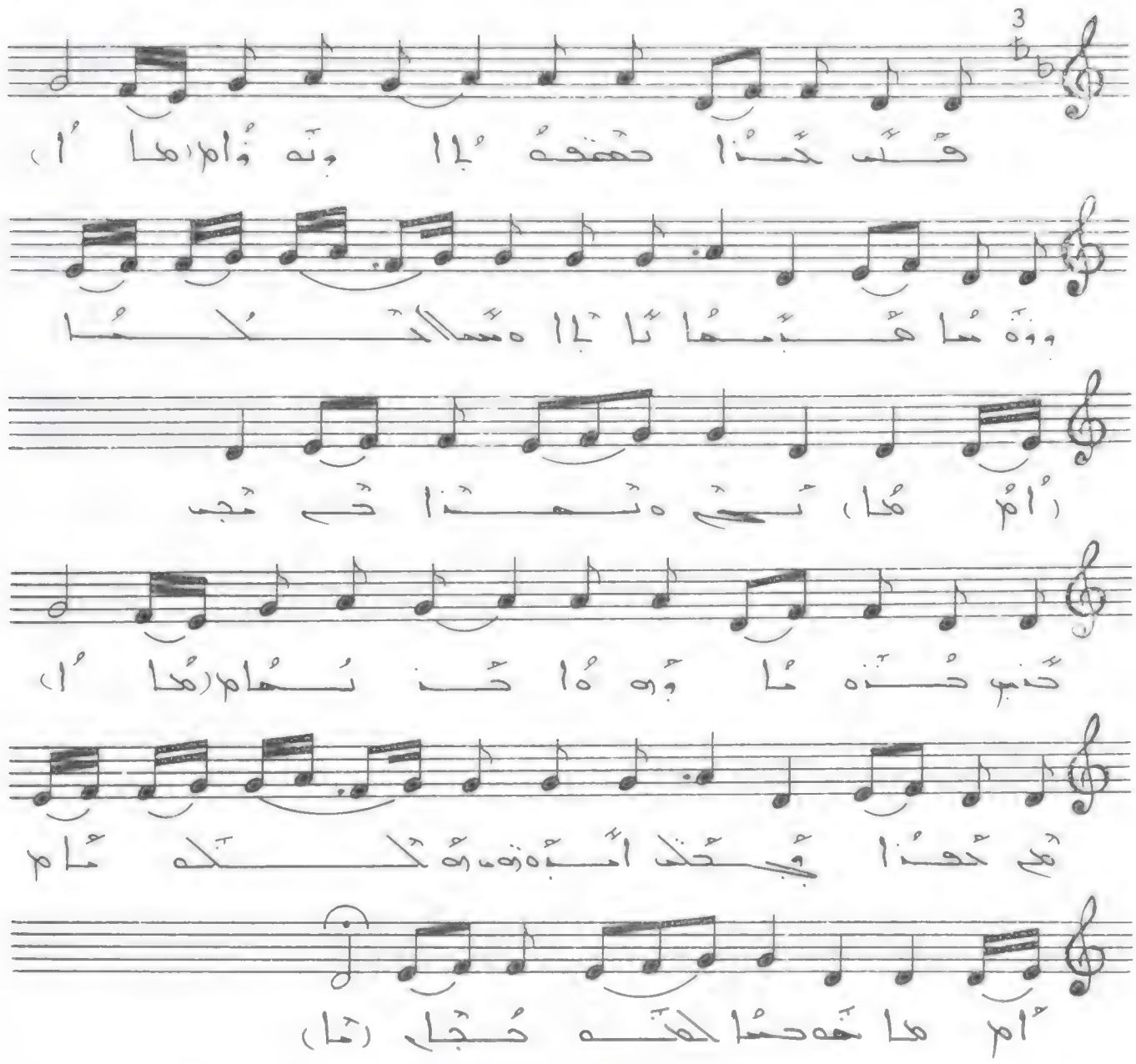

ܡܢܝܢ ܕܐܝܟܢܐ ܕܥܠܡܐ ܕܢܦܠ ܠܬܚܬܐ ܘܠܡܬܚܬ ܡܬܬܝܗܒ ܠܗ ܫܘܠܛܢܐ ܕܫܡܝܐ ܘܕܐܪܥܐ. ܗܘ ܕܡܬܩܪܐ ܫܡܗ ܕܝܫܘܥ ܡܫܝܚܐ ܒܪܗ ܕܐܠܗܐ ܚܝܐ ܕܥܠ ܟܠܗ ܥܠܡܐ ܕܐܬܐ ܠܡܫܪܐ ܘܠܡܕܝܢܐ ܠܟܠ ܒܪܝܬܐ. ܗܘ ܕܐܬܐ ܠܡܦܪܩܘܬܗ ܕܟܠܗ ܥܠܡܐ ܘܠܡܫܪܝܐ ܠܟܠ ܒܪܝܬܐ ܕܐܝܟ ܕܐܝܬ

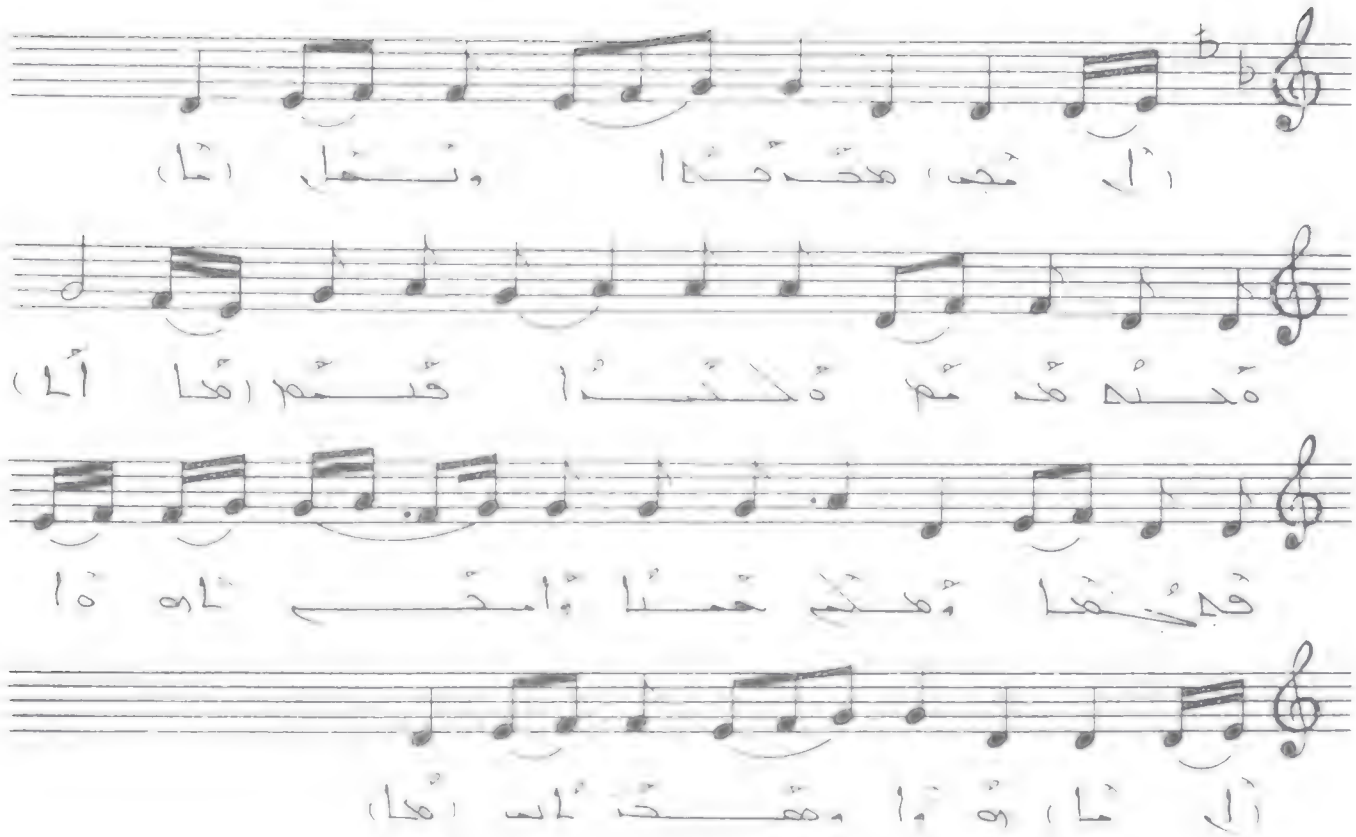

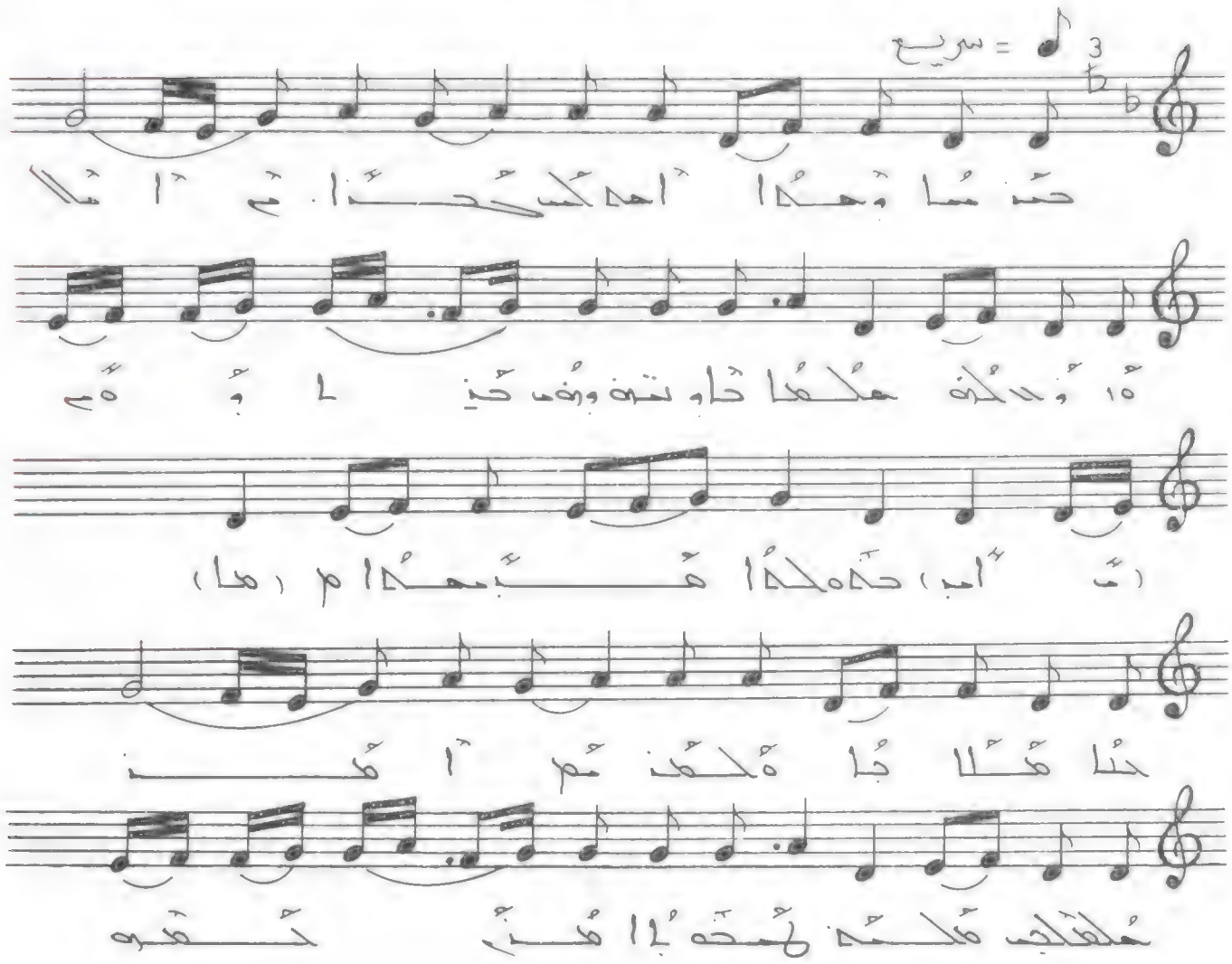
= سريع

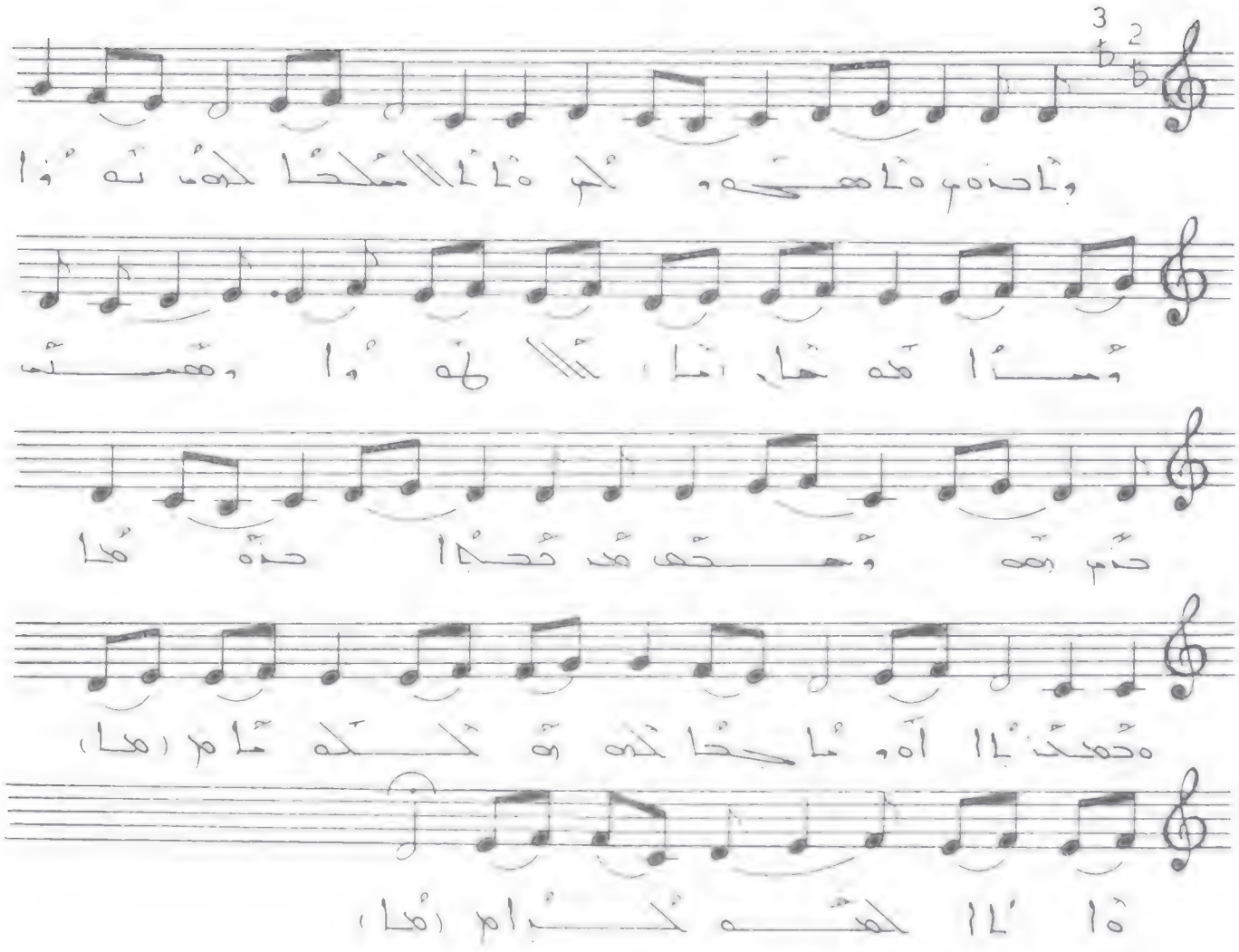

ܐܠܗܝܢ ܐܝܟ ܡܫܝܚܐ ܕܐܠܗܐ ܚܝܐ ܕܢܦܩ ܡܢ ܫܡܝܐ ܘܫܪܐ ܠܥܠܡܐ ܕܥܠܡܝܢ ܐܡܝܢ ܘܐܡܪܘ ܟܠܗܘܢ ܥܡܐ ܐܡܝܢ ܘܐܡܝܢ ܗܠܝܠܘܝܐ ܗܠܝܠܘܝܐ ܗܠܝܠܘܝܐ

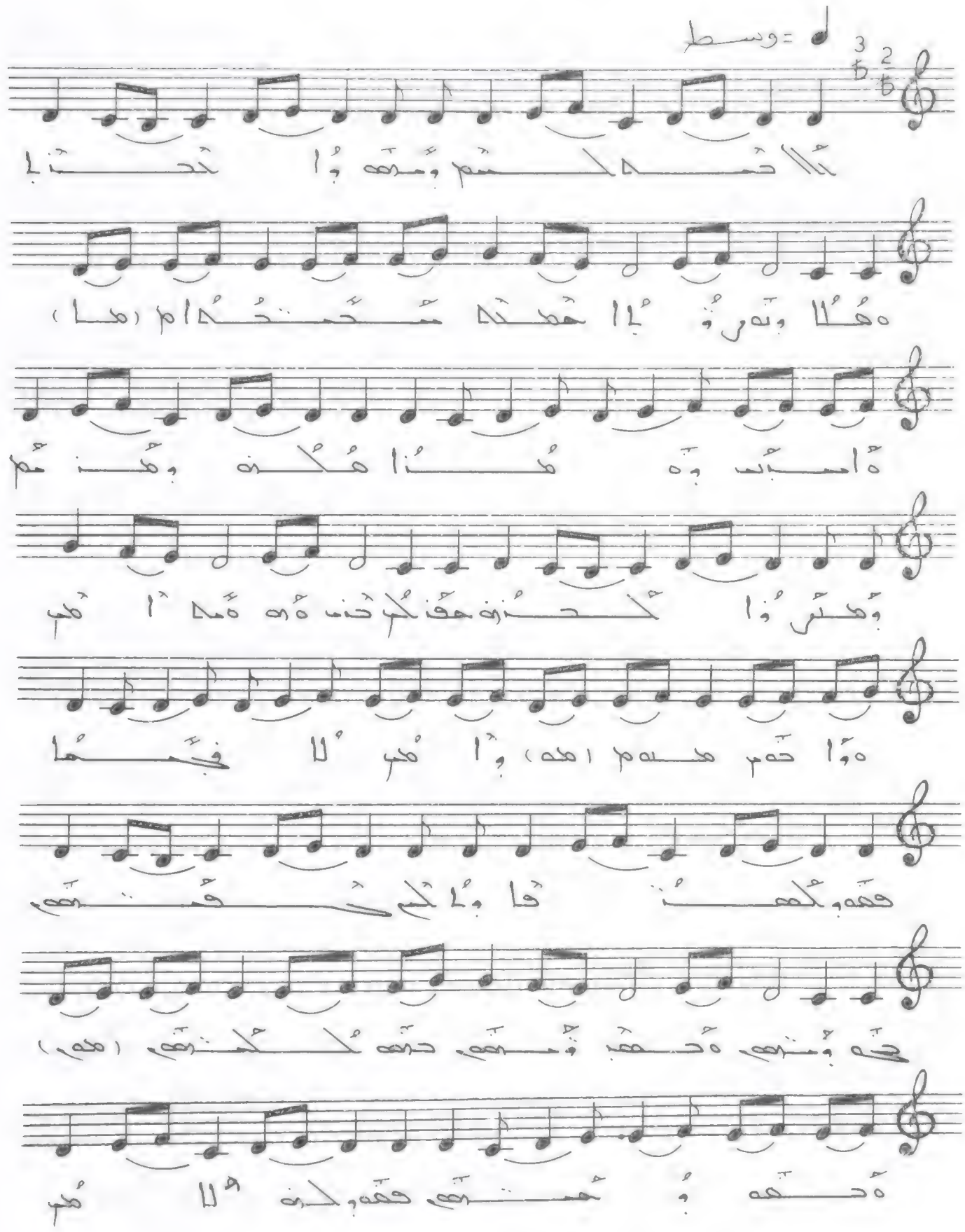
= وسط

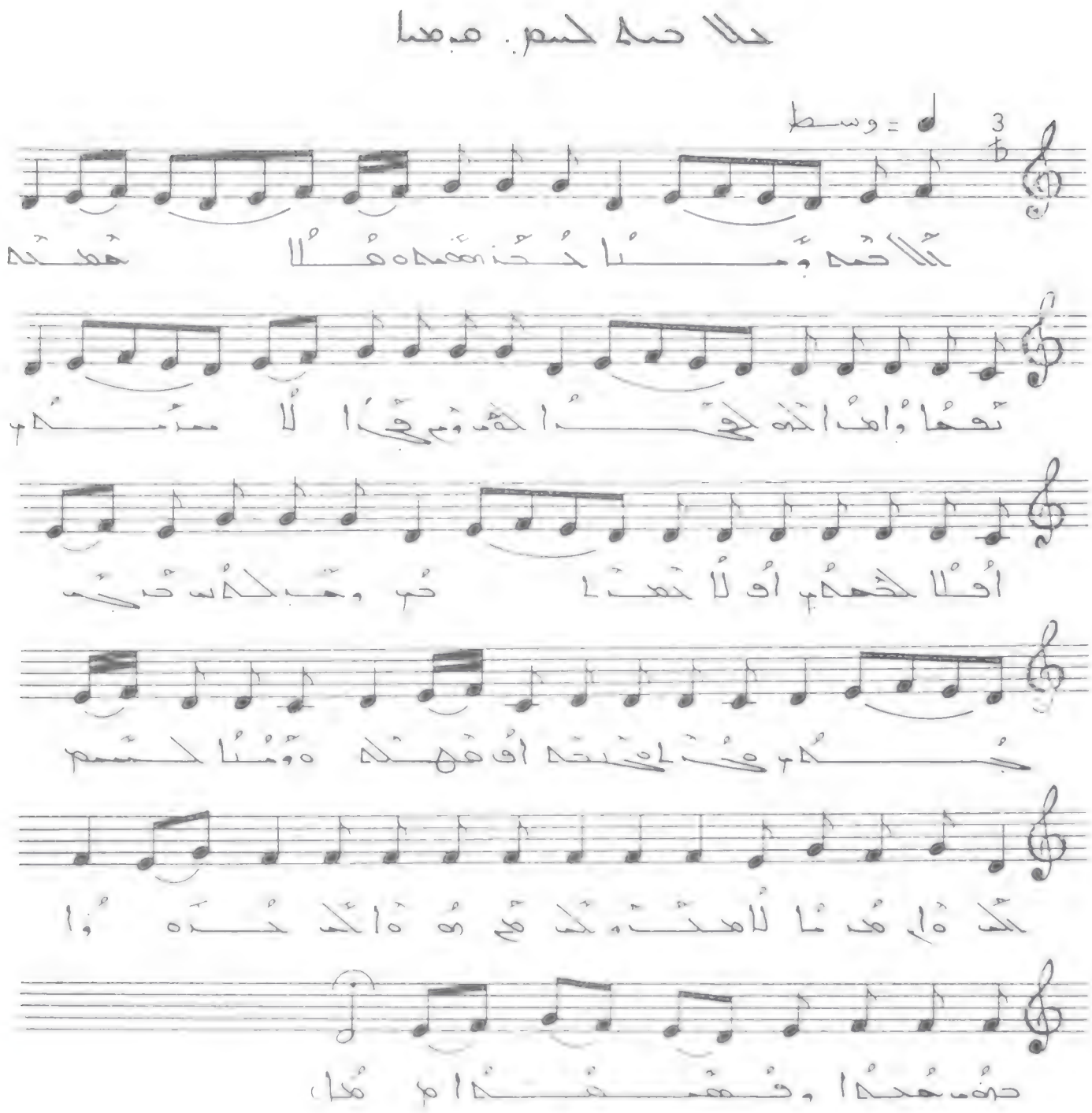

ثلاثة وما كخ هذه هلا خمسة تعما وامذا
لم لجذا لم وم جذا لا سامكم أولا حمكم
أو لا خمذا حم وحبكاب خجكم مذا
مخنة أو هلكة ووما لحشم لكم ول هذا
لا مكذو لكم هم هول لجذوا حذف محبا وقمنة.

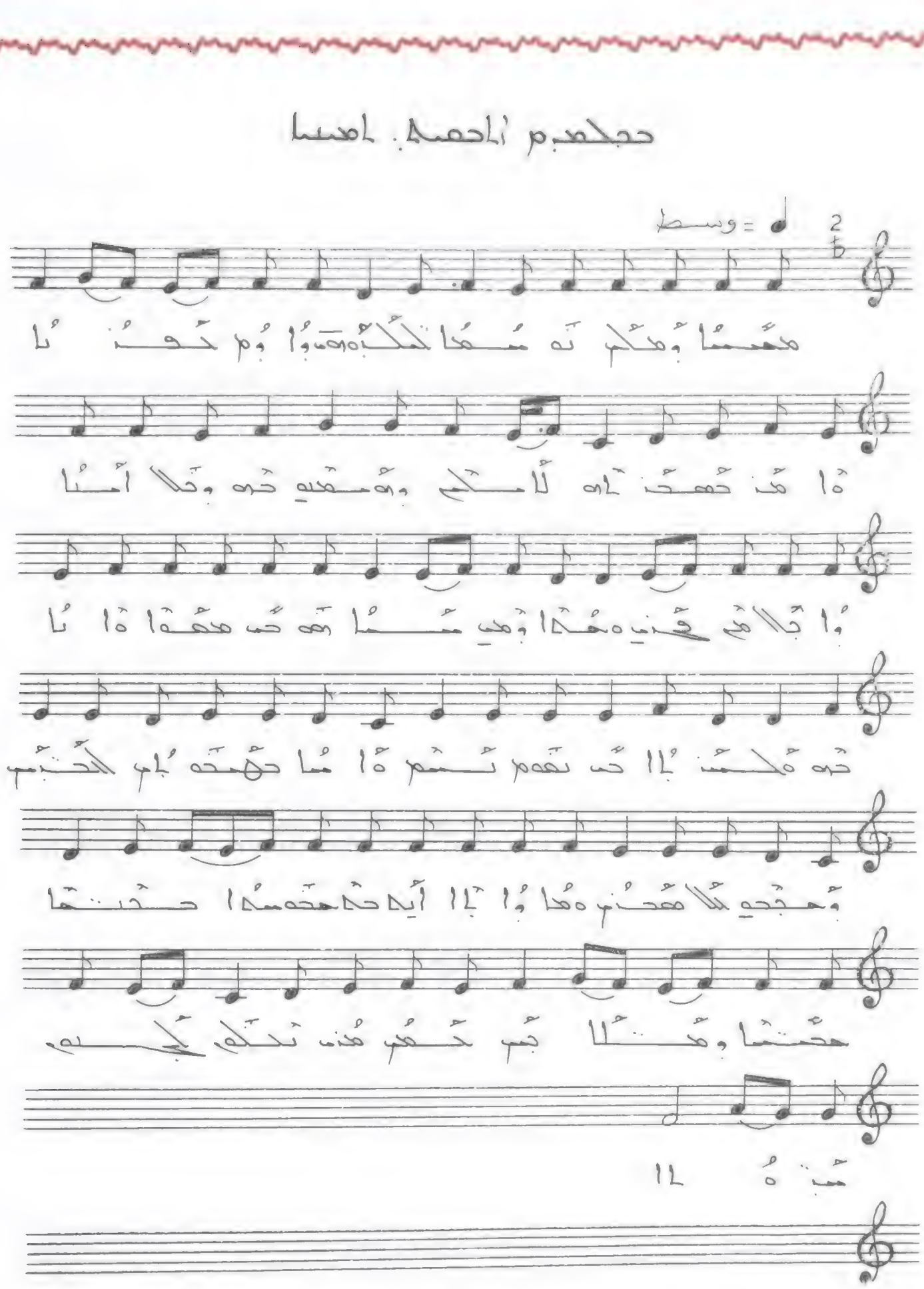

مَحْسَا وَمَكْ نَه مَعَا لَمْكَاوَوَا وَم حُوزَا
وَأَمَن حُمَحْنَاه كَامَكْ وَهُ مَعْدِي حَه وَثَلَا مَا
وَابَلَامَكْ قَجْنِي. وَحَدَا وَمَن مَمَا. هَه حَن مَعَدَا
وَأَبَا حَه وَلَحْنَا حَن نَعَم. نَمَم وَأَمَا حَمَحَه بَم
لَحْبَم وَمَجِي لَلَا مَحَن. وَمَا وَابَا أَيَه
حَه مَحَه مَعَا حَنَا حَحْنَا وَمَلَا بَم كَمَب
مَن نَلَكَ بَجَنَه مَبَه مَا.

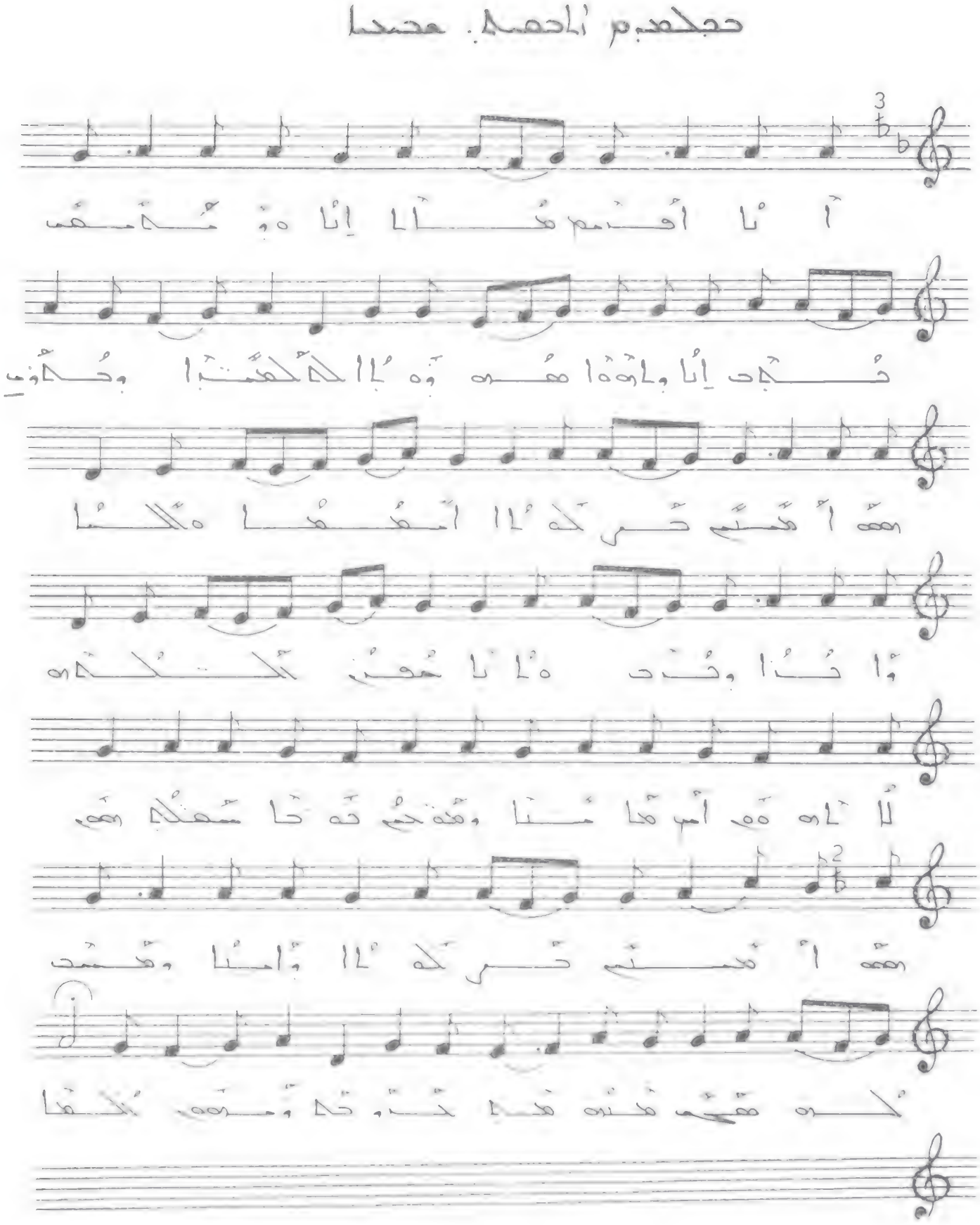

أنا أقسم هنا إنا . وبمعنى نجاح إنا ولا معنا
هموه ولا لكنكبا وحجاوب . همه أمسيتم
حركبا أمعدا ملكا . وإذا وقت ما نا
حق تكلكم . لا لهم أم هامنا وهنحم
فوقا معلكم همه أمسيتم حركبا وأما
وقمت لكم هنه هنه هنه حبو هنه أمهم
تلهنا .

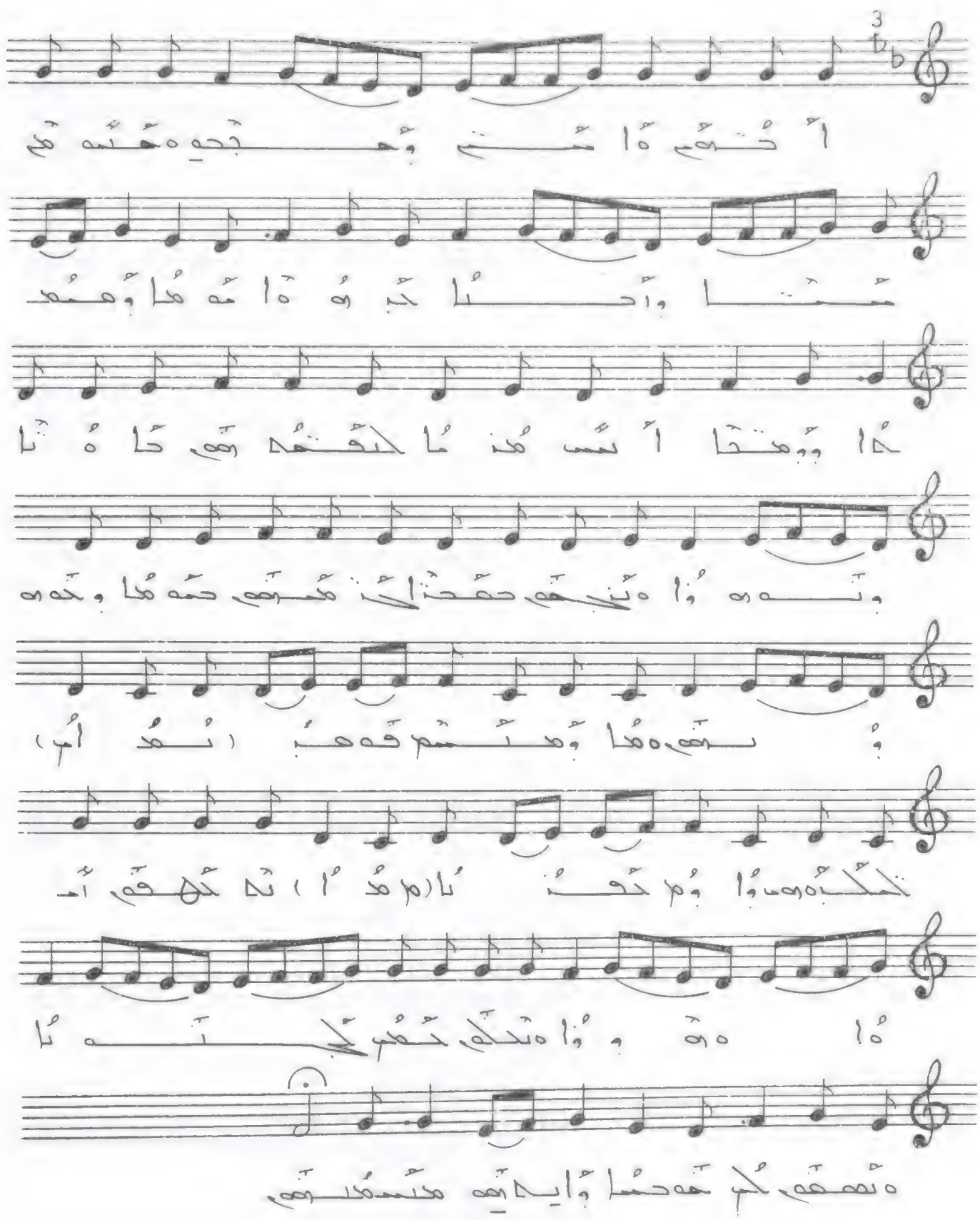

أُحْرُمْ ٱمْتُمْ وَهِجْحِهِ ٱمْتُمْ مَمْ مُمْا وَاحْلَا
كَبِ ٱمْمَا مَهْمَا وَهِمْمَدَا وَوَمْحَا. أُسْمَ مَمْ
تُحْمَمْ حَاهُمْا وَنَهْمَا وَنَجْمَمْ حَمْحَا
كَمْمَمْ حَمْمَا وَنَهْمَا وَنَهْمَا. مَا وَمْمَمْ
فَهْمَبَ تَلْكُمْمَا وَأَوْمَ كَحْمَا. نَمْكَمْمَ أَمْمَا
مَهْوَا وَنَلْكَمْ كَمْمَ كَجْمَا. وَنَمْمَمْ كَمْ هَمْمَا
وَأَيْكَمْمَ مَمْمَمْمَ.

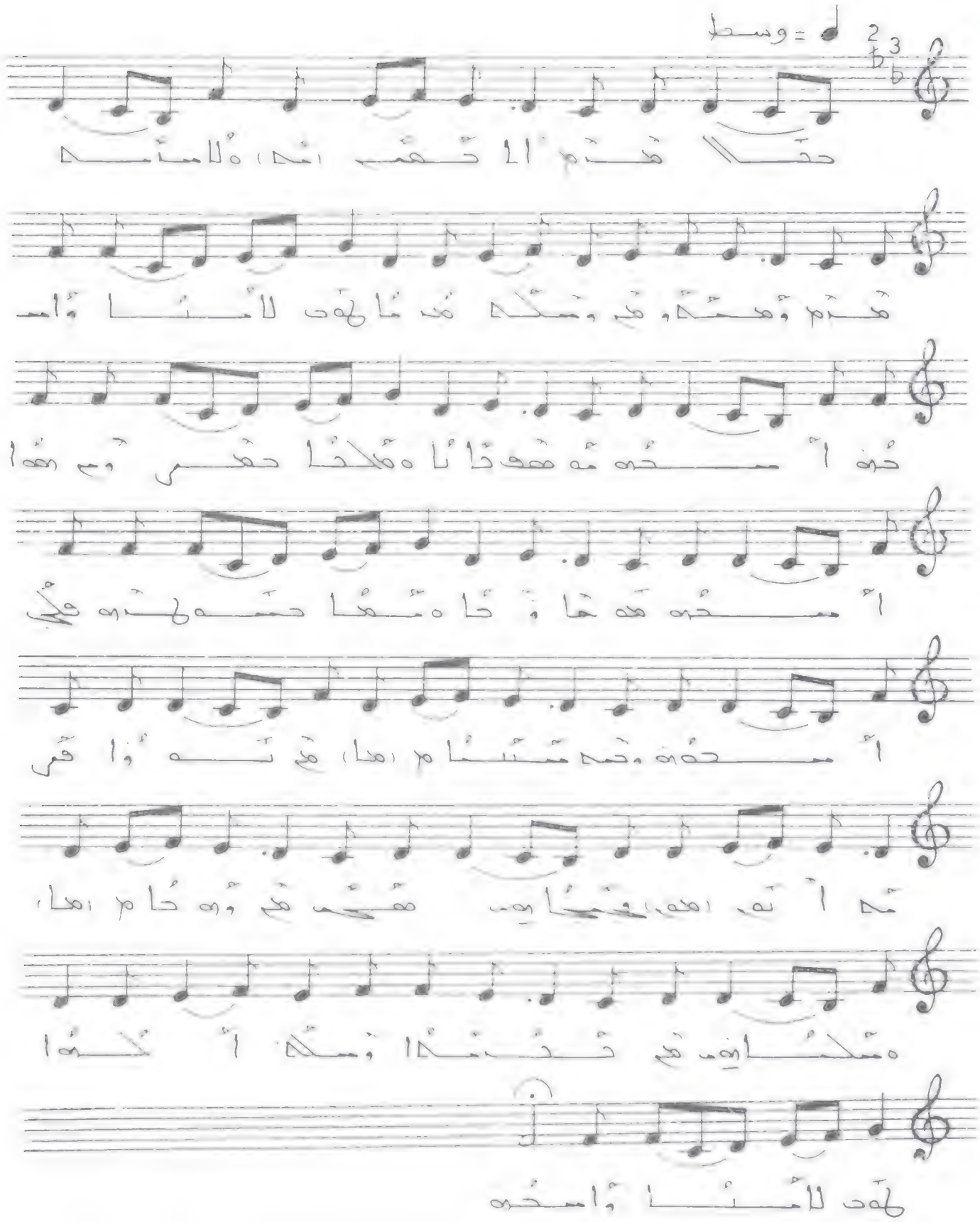

حقًّا قدم الإحسان لله، وللأمة
قدم وحدة، في وحدة نحن لأننا وأمة
نحن أمة واحدة ذات ملامح خاصة تميز هذه
الأمة عن غيرها، ذات شخصية متميزة على
الأمم تتميز بالتسامح والرحمة والعدل
والحب والإخاء والمساواة والحرية
والكرامة والعزة والشرف والعلم والعمل
والجهاد والشهادة وبناء الحضارة
وبناء الإنسان وبناء الأوطان وبناء
الأمة وبناء الدولة وبناء الأسرة
وبناء الفرد وبناء الأخلاق وبناء
القيم وبناء الحضارة وبناء الإنسان
وبناء الأوطان وبناء الأمة وبناء
الدولة وبناء الأسرة وبناء الفرد
وبناء الأخلاق وبناء القيم وبناء
الحضارة وبناء الإنسان وبناء

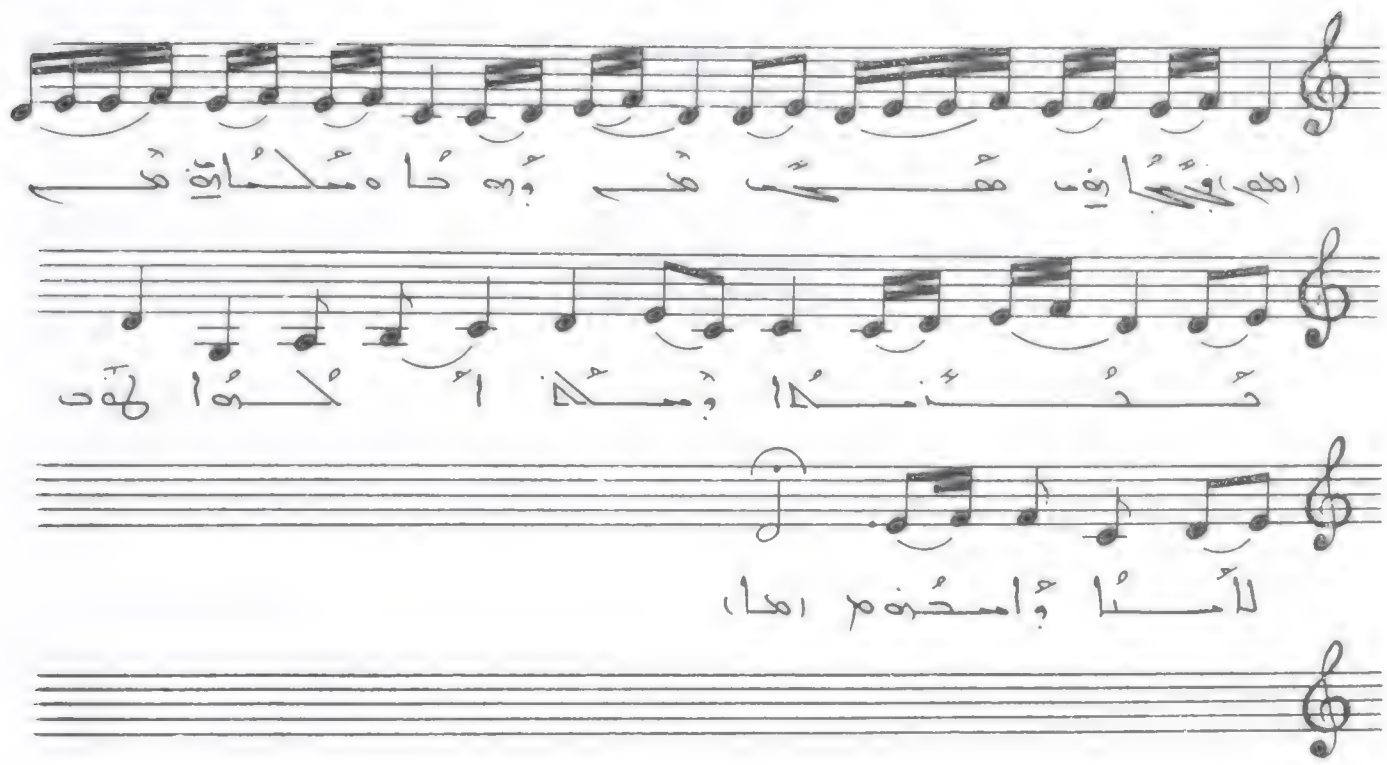

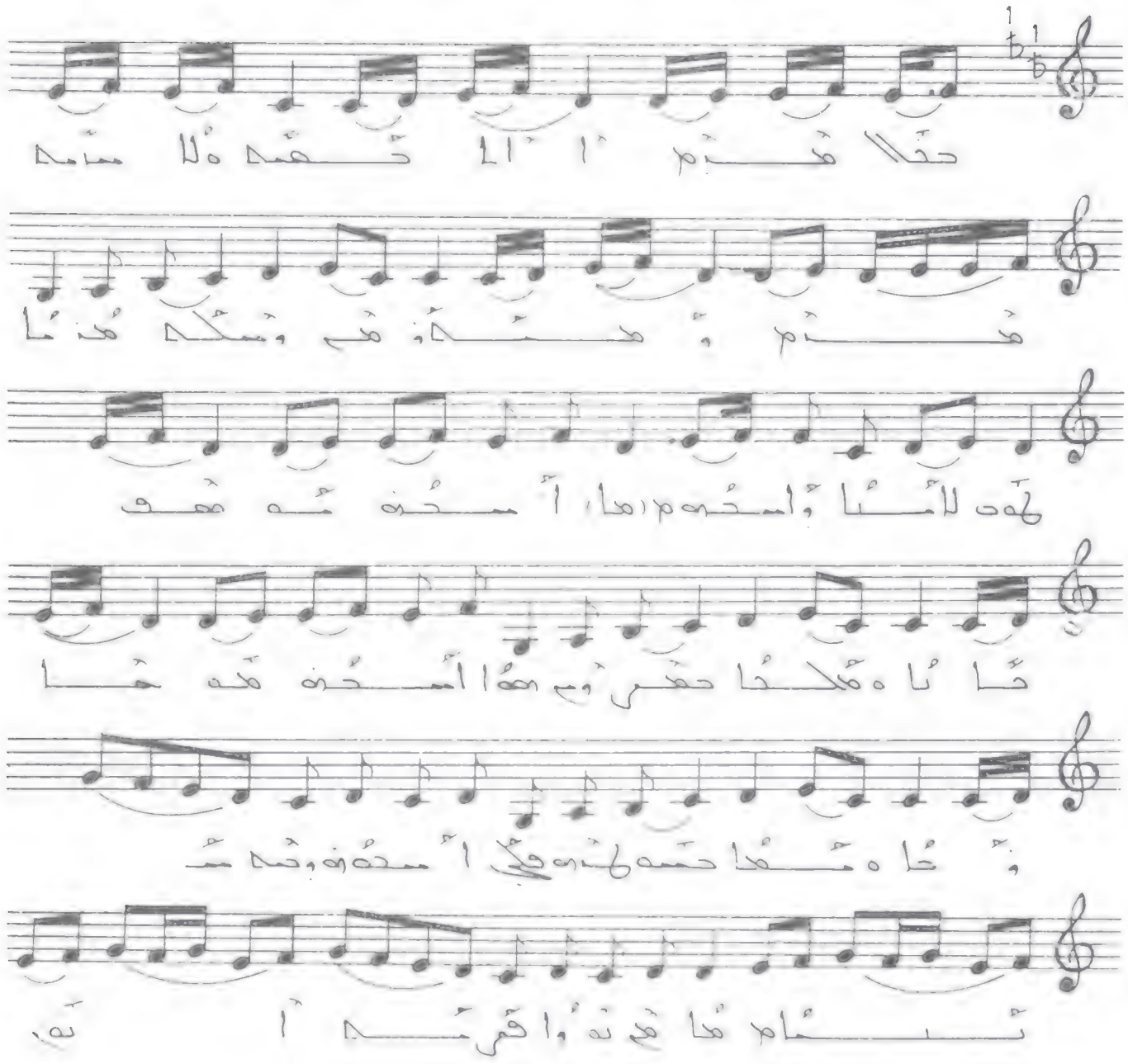

حذلا قبم آلحمد ولا سمه قبم وهمه
قه وسكه هذما لهد لامنا وامحنه أمحنه مهمه
ثانا ه ملحا حقرنى همه أمحنه هه حا وحا
ه مهما حسه لهزه فى أمحنه وحمه مسامى
ههوا قرمه آلم .

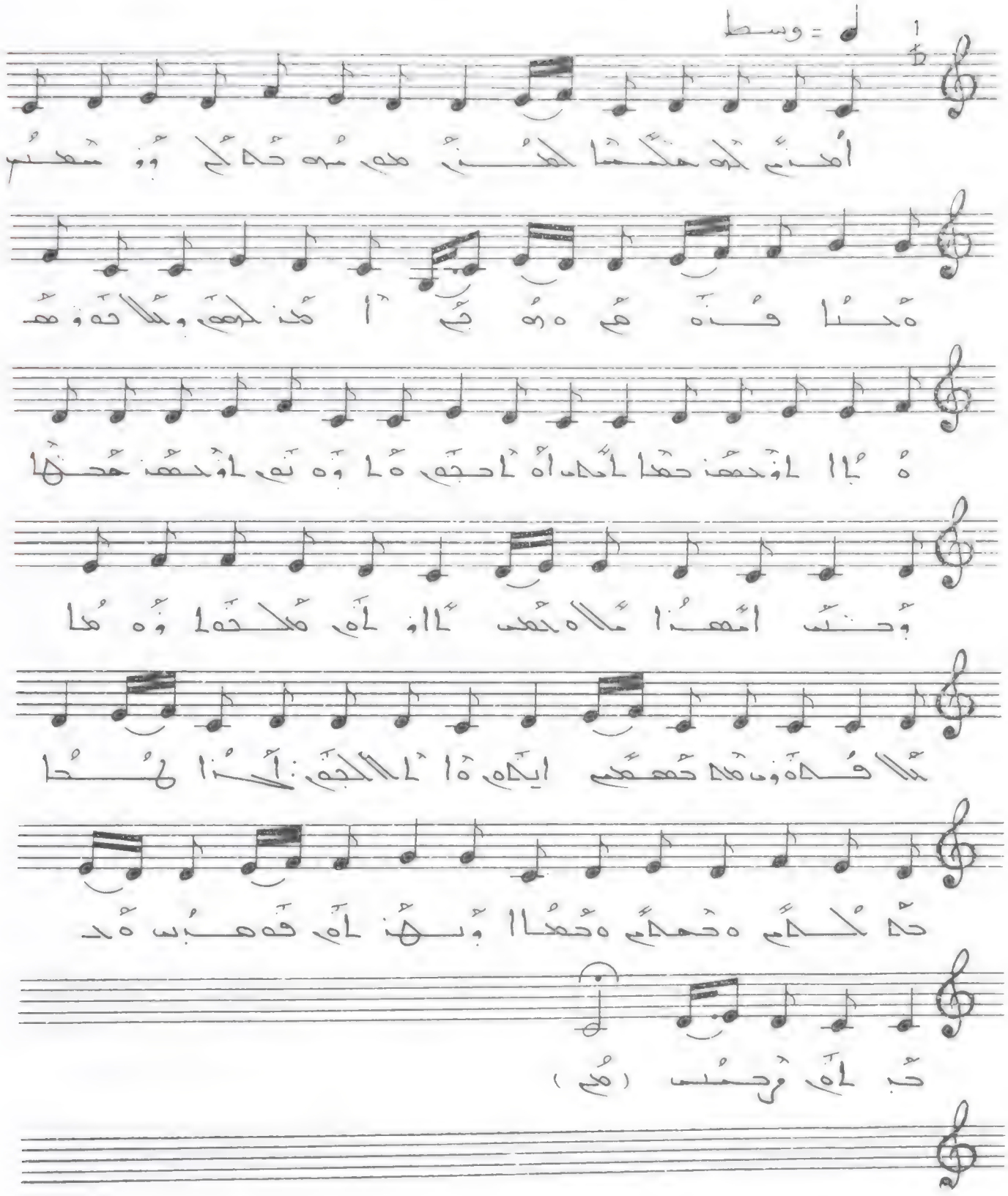

أمنم لمه هكسا لهذ هم مه حه لم وومعدس
ةحنا قنةم ةهم ا امذ لهم . وبالاقه وهمه ا
اوحهذ حمابامب أم احجم ةاوةنم اوحهذ
هحنها وحنا امهذ أملا . حهب اوام ملحبا
وةماملا قباةوب مه حهمهم ايلام ةأ الحجم
أجذ ا لحا حملكم ةحهام ةحما . وبهذ ام
قةهبب . ةحبام رحمب .

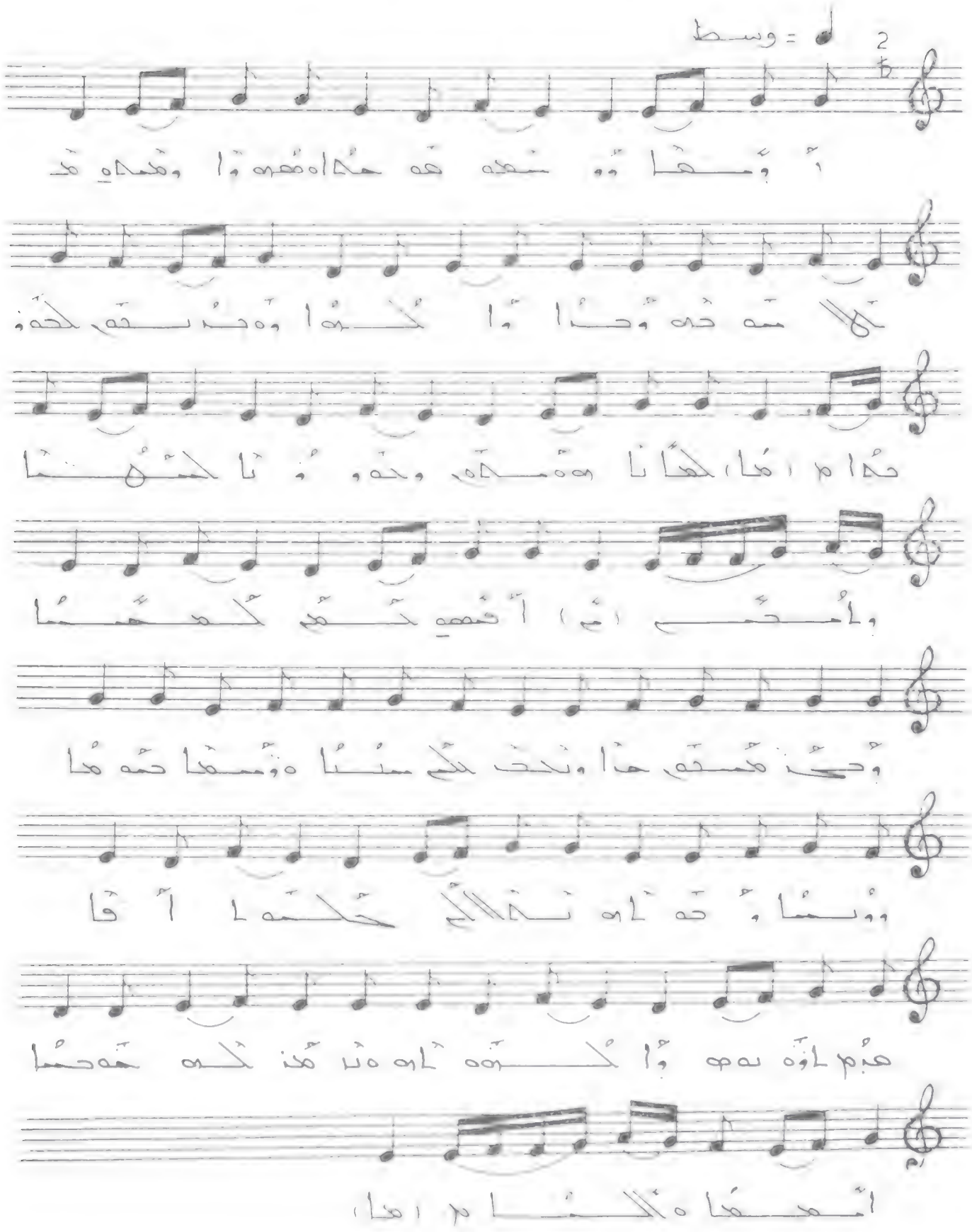

أوشعا وشعه هه حكاوهوا وهكاه هه
هه هه وحا ها كهوا وحسهه لحه
حكام اهاكها هههه وحه ها لحهها
واهههه اه اههه كههها
وحه هههه حا وهحه هكه هههها وههها حه ها
وههها حه اه هههه هكه اه قا
حبم اوه هه وا كههه اه ه هه هه كه حههها
اههها ه كهها اه اها

أوشعا وشعه هه حكا . ه هه وا وهكاه هه
هه حه وحا وكهوا وه حه هه لحه وحكا لحها
هههكاه وكه وها . لحها واهه . أهههه حكه
كههها وحه هههه حا وهكه كه هههها
وهههها حه هكا وهها وحه اه هكاه كه لحها
أقا حبم اوه هه وكههاه هه هه كه حههها
اههها ه كها

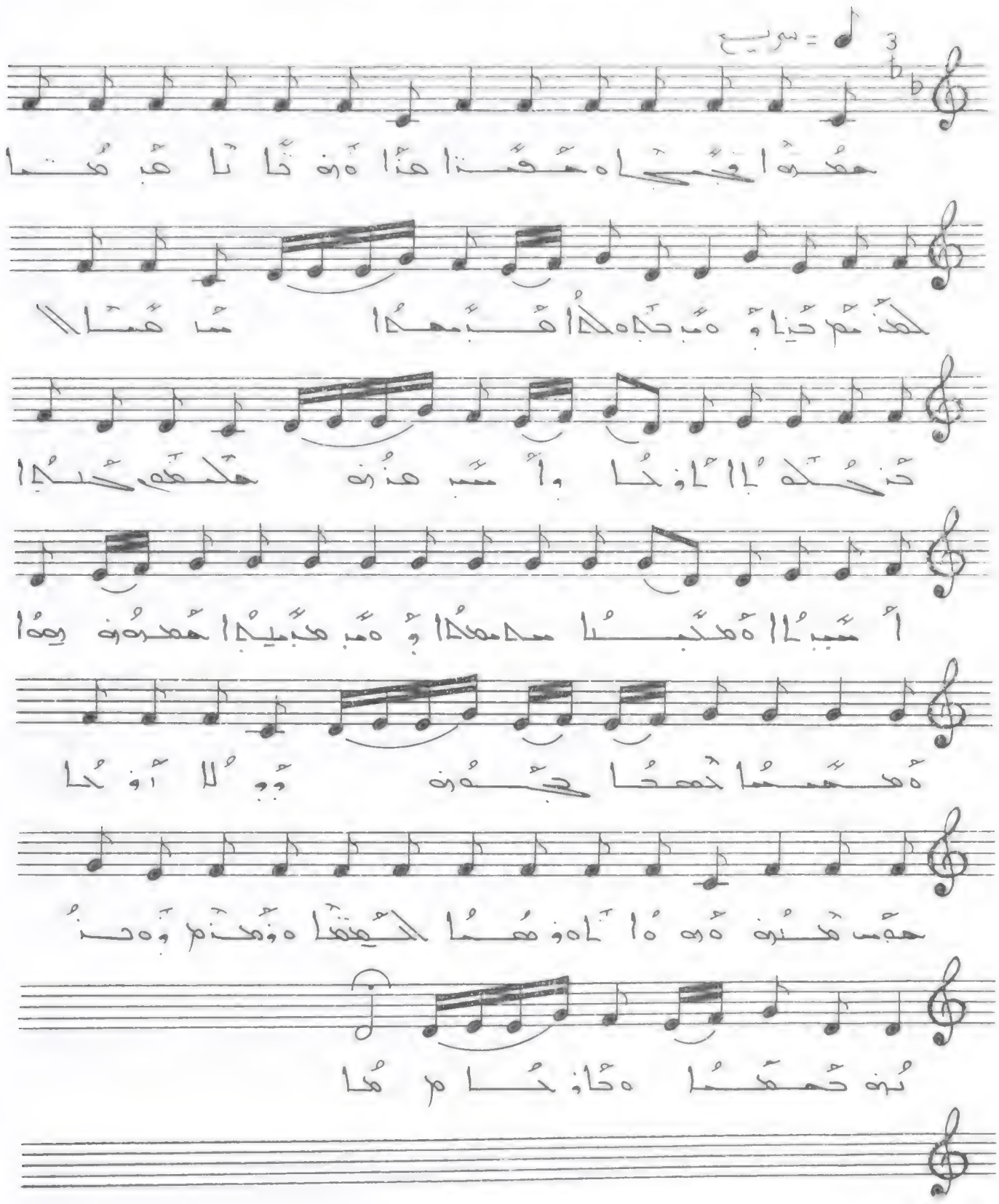

ܡܢܬܐ ܕܥܠܝܐ ܡܫܝܚܐ ܕܐܝܬ ܠܗ ܚܝܠܐ ܕܡܬܩܝܡ ܒܟܠ ܡܕܝܢܬܐ ܕܐܝܬ ܠܗ ܫܘܠܛܢܐ ܕܡܫܝܚ

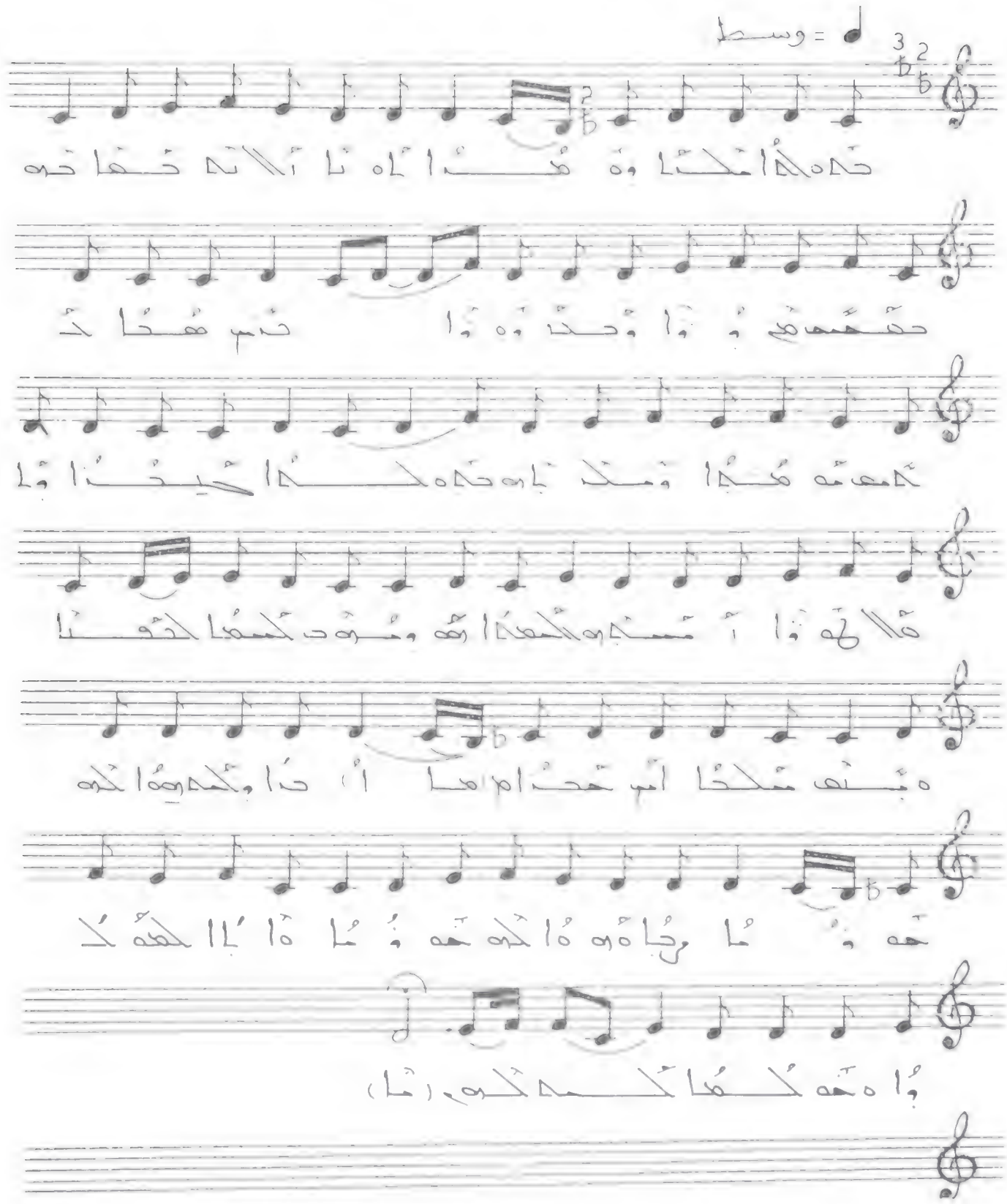

حذه ملكا وذه هذا له بالله خطا حذه حقمه
هم وذا وحذوه ذا حذب. هكا كلمه مه هتجا
وملجاه حذه ملكا خيحذا وهالهوذا. امسجاه
الكهكا هه ومهه كمكا لحقنا ومنه مكحا
أمب حذا. حذا وكله هكا هه هذوما. رجاه هكا
كله هذوما. هابا لحكه كجا هه كهكا كله كله.

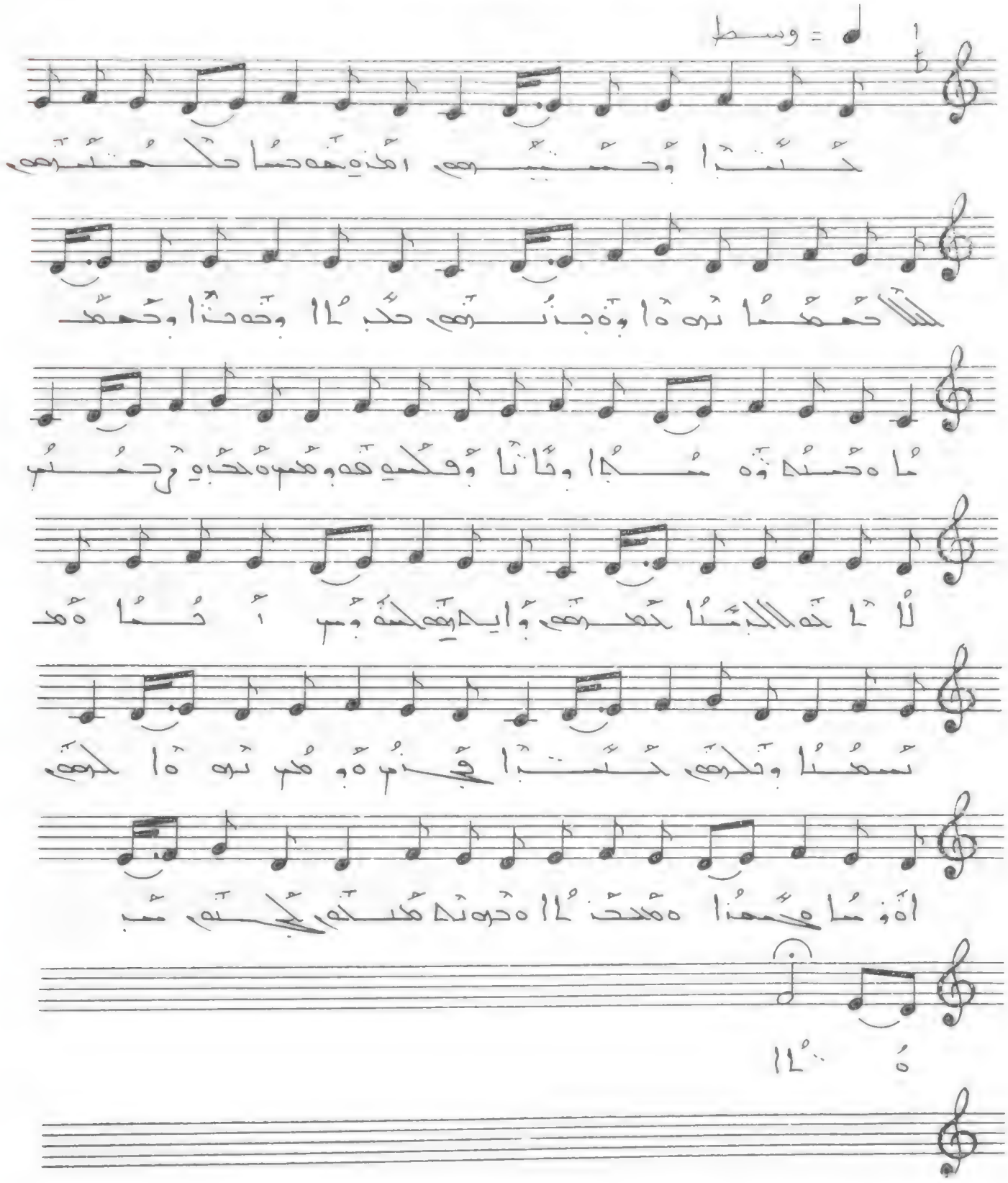

ܟܬܒܐ ܘܚܫܒܢܗܘܢ . ܐܡܪܝܢ ܗܘ ܕܡܐ ܕܟܠܗܘܢ ܠܐܠܗܐ
ܕܡܫܝܚܐ ܢܗܐ ܘܐܒܝܢܢ ܕܒܐ ܘܚܕܐ ܘܚܕܐ ܘܚܕܐ .
ܗܘ ܕܡܗ ܘܢܫܡܐ ܘܚܝܐ ܘܟܝܢܐ ܗܘ ܘܡܢ ܗܘ ܕܒܗ
ܪܚܡܢ . ܠܐ ܐܝܟ ܠܐܠܗܐ ܕܟܠܗܘܢ . ܘܐܝܟ ܢܗ ܟܬܒܘܡ
ܐܡܐ : ܗܘ ܕܫܡܥܢܐ ܘܟܠܗܘܢ ܟܬܒܐ . ܒܪܝܟ ܗܘ ܘܡܢ
ܢܗܐ ܠܟܘܢ . ܐܘ ܕܡܐ ܕܡܫܝܚܐ ܗܘ ܕܟܠ ܐܝܟ
ܕܗ ܕܡܢܟܘܢ ܒܟܝܢ ܡܢܗܐ ::

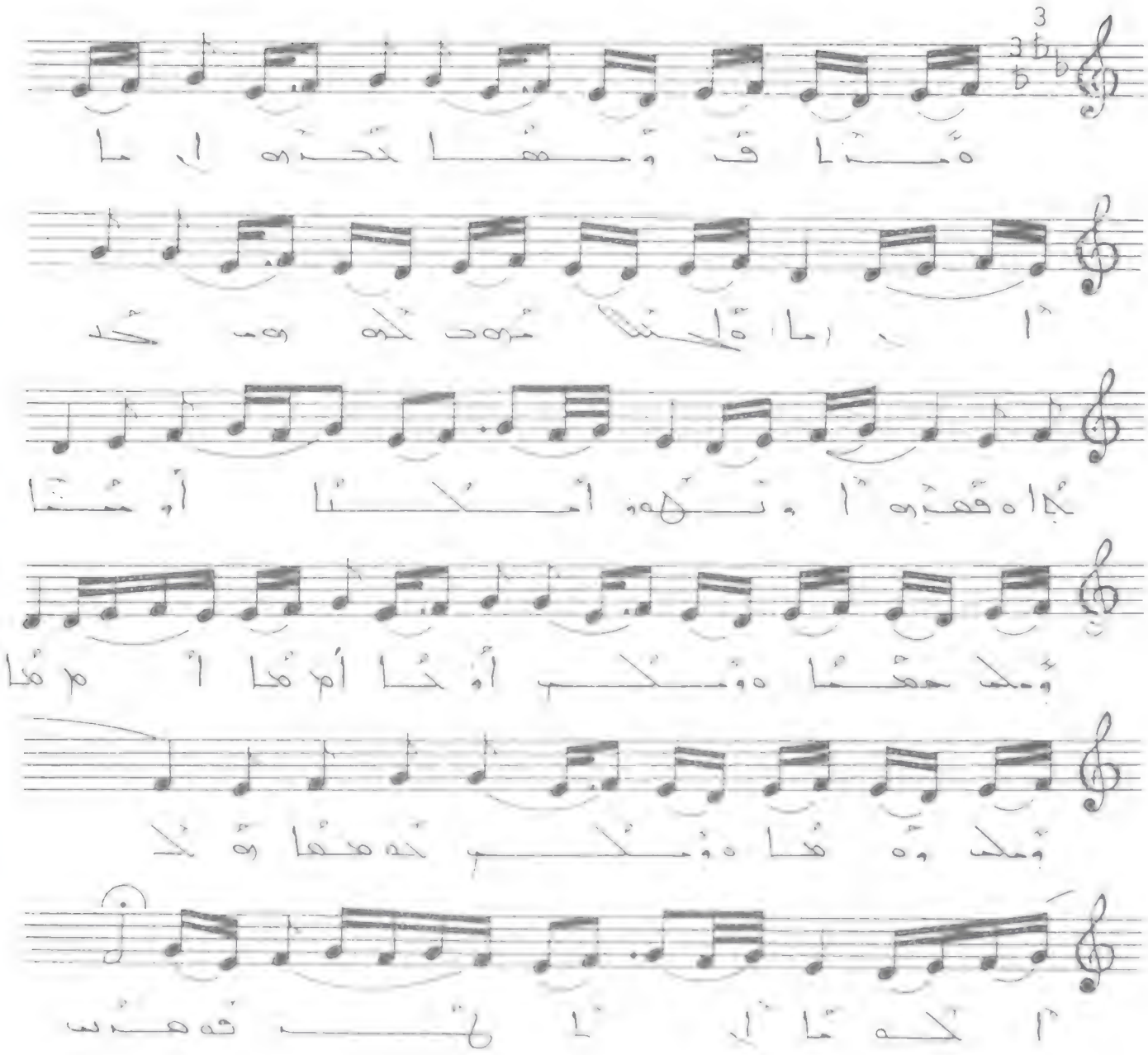

رلحدره وأوم حمحنا. رحا حذه ما وتحذا رهما حجاو
وحذا لحلحوم حذمحا. كحذا حمحلامذ حامنه هم
هم أوحد صنقتره وأوحا. وححلحره لأوم حرلحمحره
ه حبمحاره. ومنا فنومحما لحجره. وأحلا مؤحد لحره
نهم حبحا. وقحبره وتهذه أملحا ومنا. وملحب حمحما
وومكم أوحا. وملحد وهمحا وومكم حذمحما هلحمحا
أ لحن قهمبي ⁂

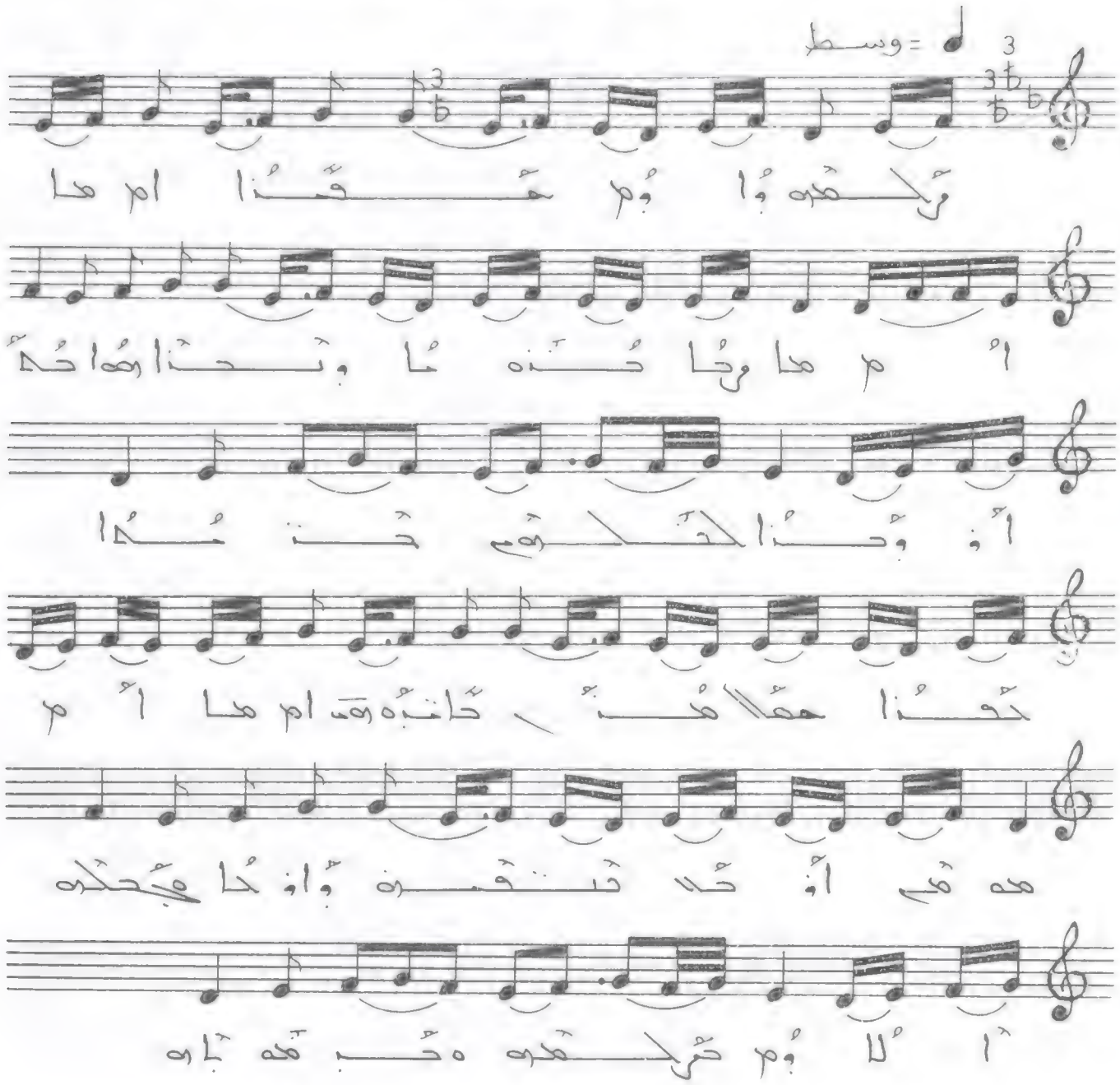
وسط =

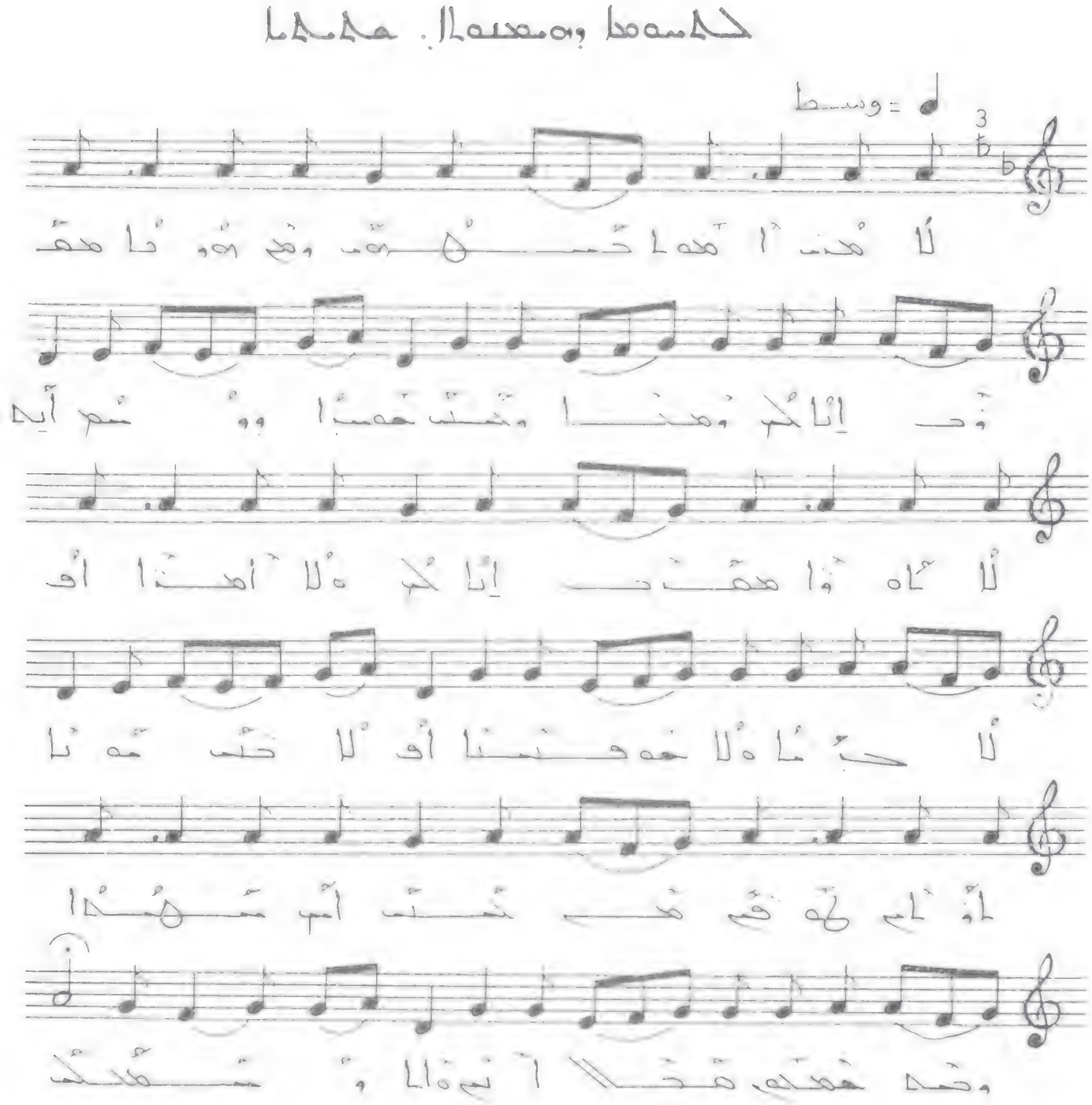

لا هذه أمها حسنة وهي هو ما هقه
إنا لم نهنا مختصبا وو شم أيه
لا كاه ذا هقه إنا لم ولا أهذا أو
لا حيا ولا خوحنا أو لا حتى نه نا
إذ لي لهو قم هذه حتى أم مهدا
وحه خهتم قحلا أنم ولا وشهكك

لا هذه أمها حسنة وهي هو ما هقه إنا لم.
ونحنا وحتى خصبا وشم أيه. لا ما هقه إنا
لم ولا أهذا أو لا حيا. ولا خوحنا أو لا حتى
نه نا أو أم لهو قم هي حتى. أم مهدا وحه
خهتم. قحلا أنم ولا وشهكك ⁂

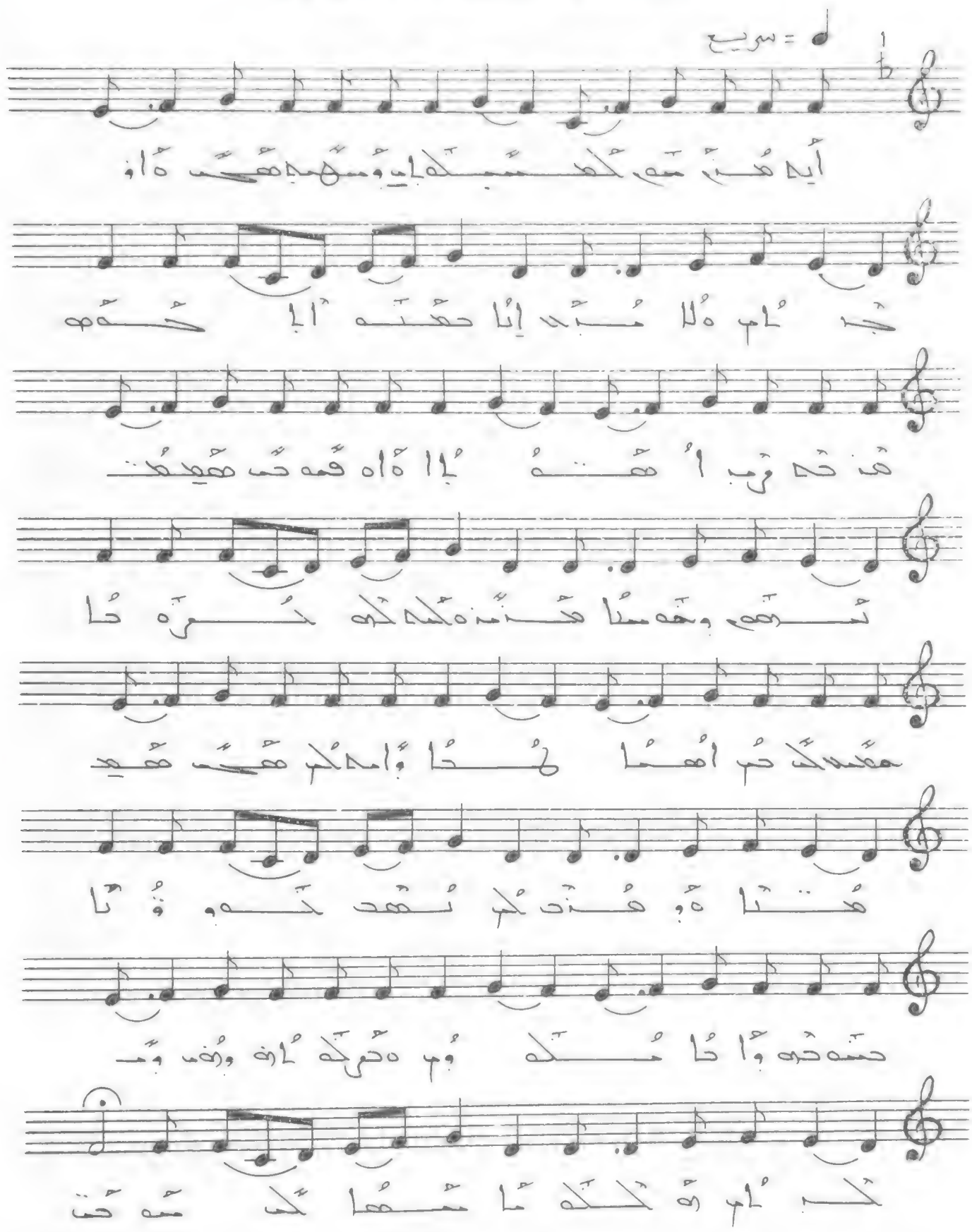

أيه هذا من كهنكاي وسهمه هب ه أفجام.
ولا مبد إنا حقته ألحه هم. هذه رب أهته ألا
ه أه قمه حب هممنتهم. وحه سنا هذنه. ه كمه كره
كرة حا. حقمه كه حم أهنا لحا. وأمه كم هب
همعنتا ه وهذه كم نهمه كه وذنا. حنه حره وأحا
مكه وم. ه حركه أرف وزهم وكبام ه كه ما
منهما كه منه حب ؛

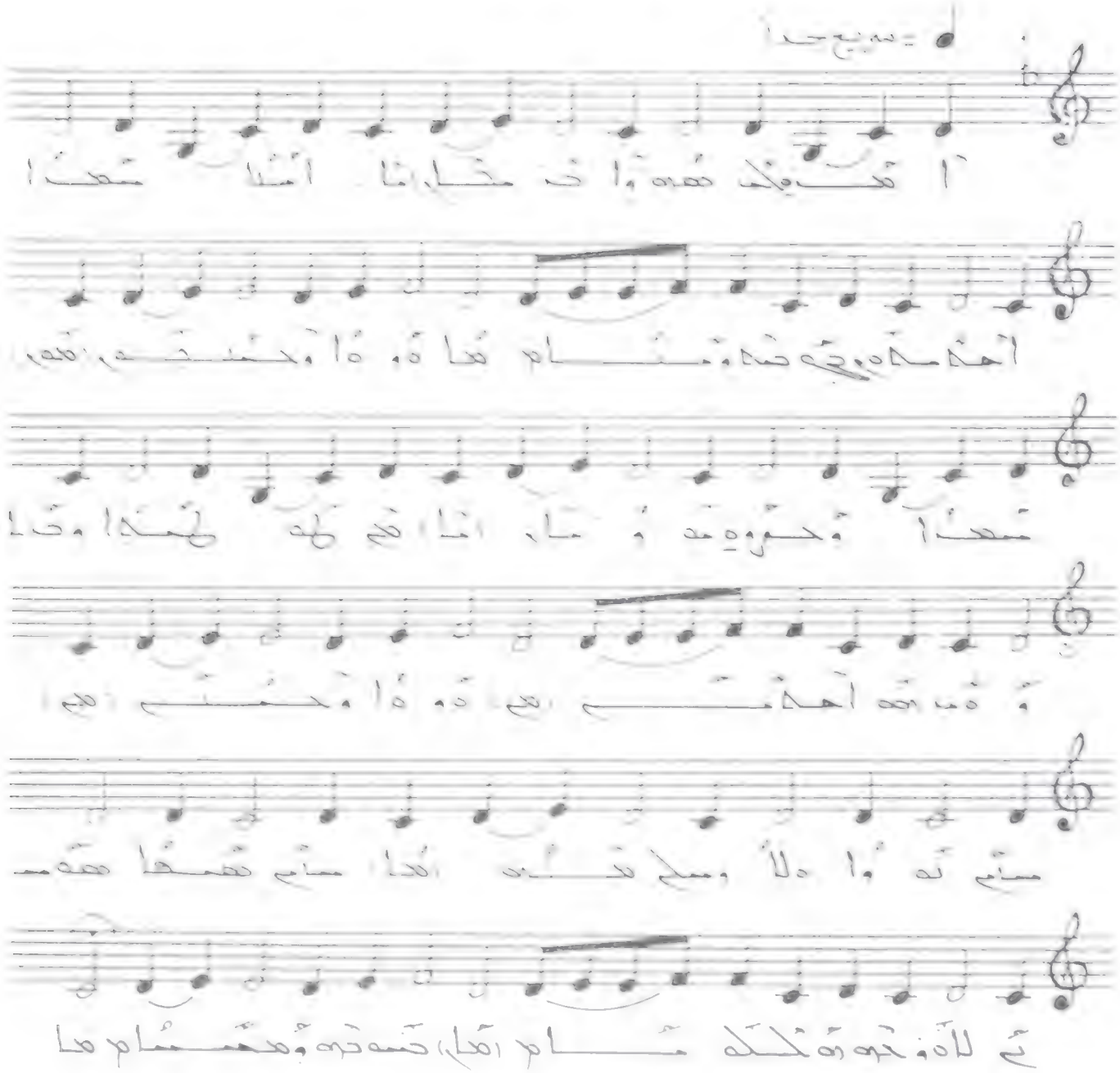

أهذه لكم هدوءا حنجا أمنا شعذا أحلامكم. حجه
حمله وملا ةوءا وحملجم. شعذا وحروه شدوما. هم
لهلجا وحنبا وهمب هه أحلامكم ةوءا وحملم. مسامم
ثهوا ولا وملح هحنه مسامم هممها هدمسم لاه ةحده
هولكم ما حشه حده وهحمسما ⁘

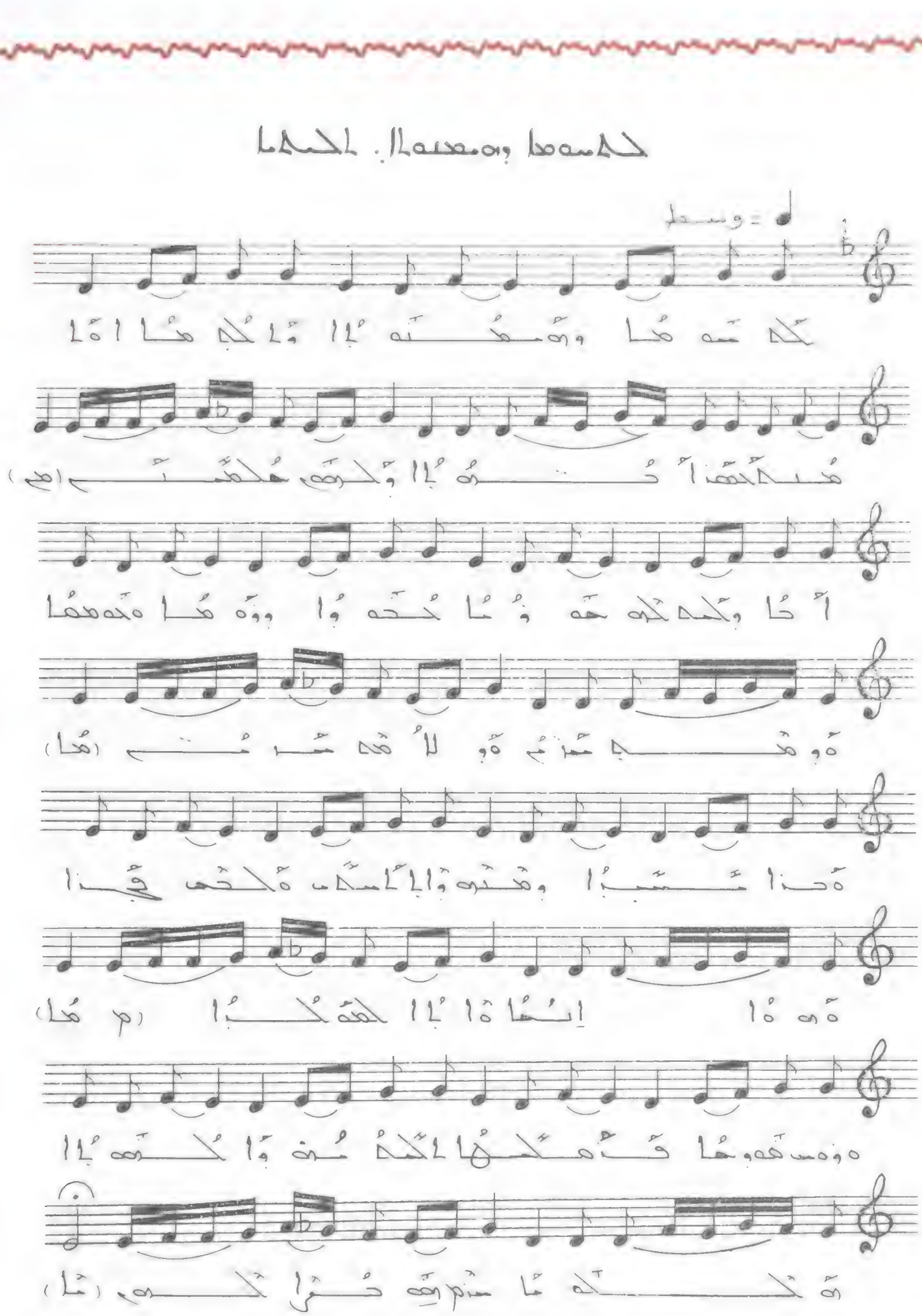

ܟܡܗܘܢ ܘܡܗܝܢܝܢ ܘܟܡܗܘܢ ܐܚܝܢ
ܘܟܠܗܘܢ ܡܟܡܝܢ . ܐܝܟ ܘܟܡ ܟܡ ܡܘܕܝܢ . ܟܝܢ ܘ
ܘܗܘܢ ܡܗܝܢ . ܘܡܕ ܡܬܝܡ ܘܠܐ ܡܕ ܡܬܝܡ . ܗܢܐ
ܡܬܝܒܐ ܘܡܕܝܢ . ܘܐܝܟ ܐܝܟ ܡܟ ܡܕ ܢܐ . ܗܘܐ ܐܝܟ
ܐܝܟ ܐܝܟ ܐܝܟ . ܘܗܘ ܡ ܗܘܘܗ ܕܢܡܟܗ . ܐܝܟ ܡܢ
ܘܟܠܗ ܐܝܟ ܡܬܝܡ ܘܟܡ ܟܡ ܡܘܕܝܢ ÷

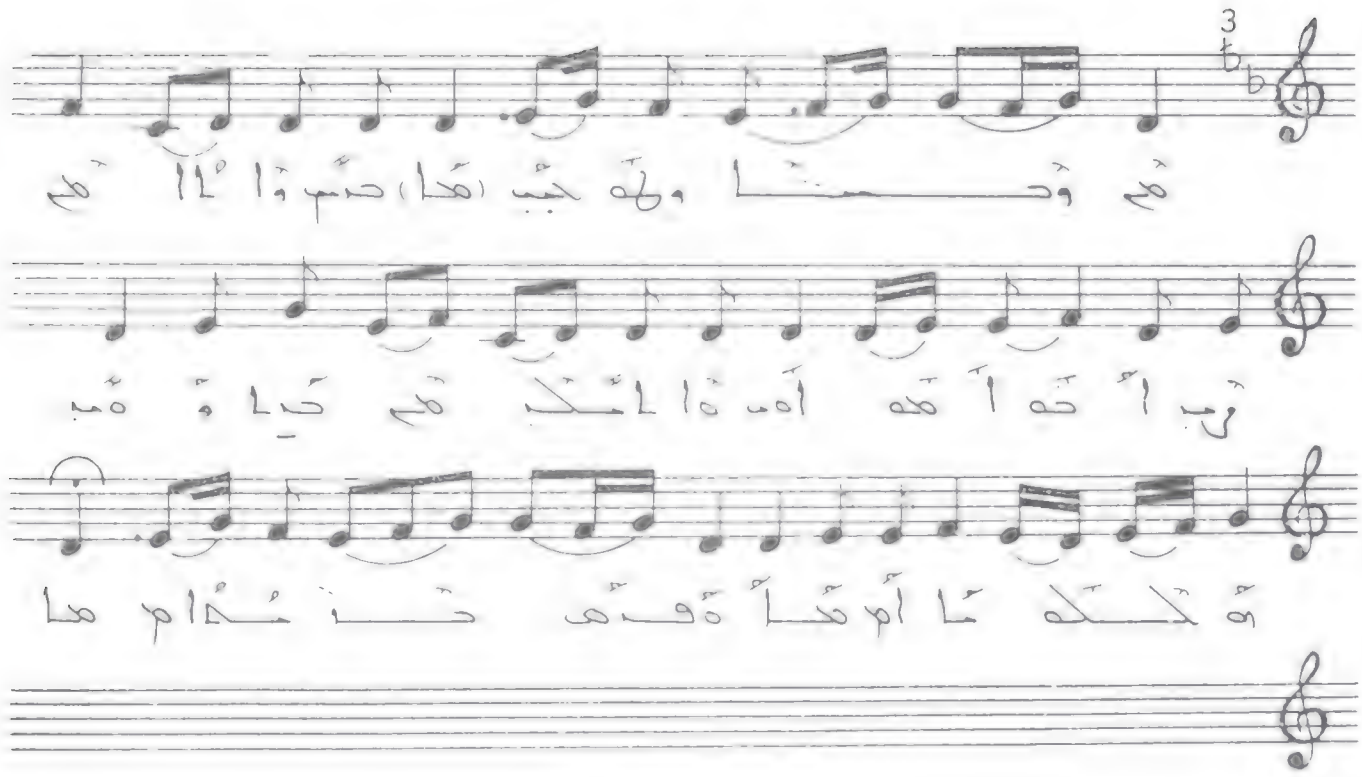

إذا ما لم فهاه قلبا . وأبا ملكه صحمه با . حملكه
هكذا . حمدهم حنا وهب . حده لكذا وحهه ولا
حدنا . لكذا الحكم مهمنا . مهنا ولحنه لكهذا
حمكنا . نعما وبحنا هبا أهذا وحبحمه حملا
لمهمه وبالهذا هذه هم وحنا وبه كبب
حنس وإلا هم رب أحه . ما ملكه هم حنا وهب
هملكه ما هذه حنما ؛

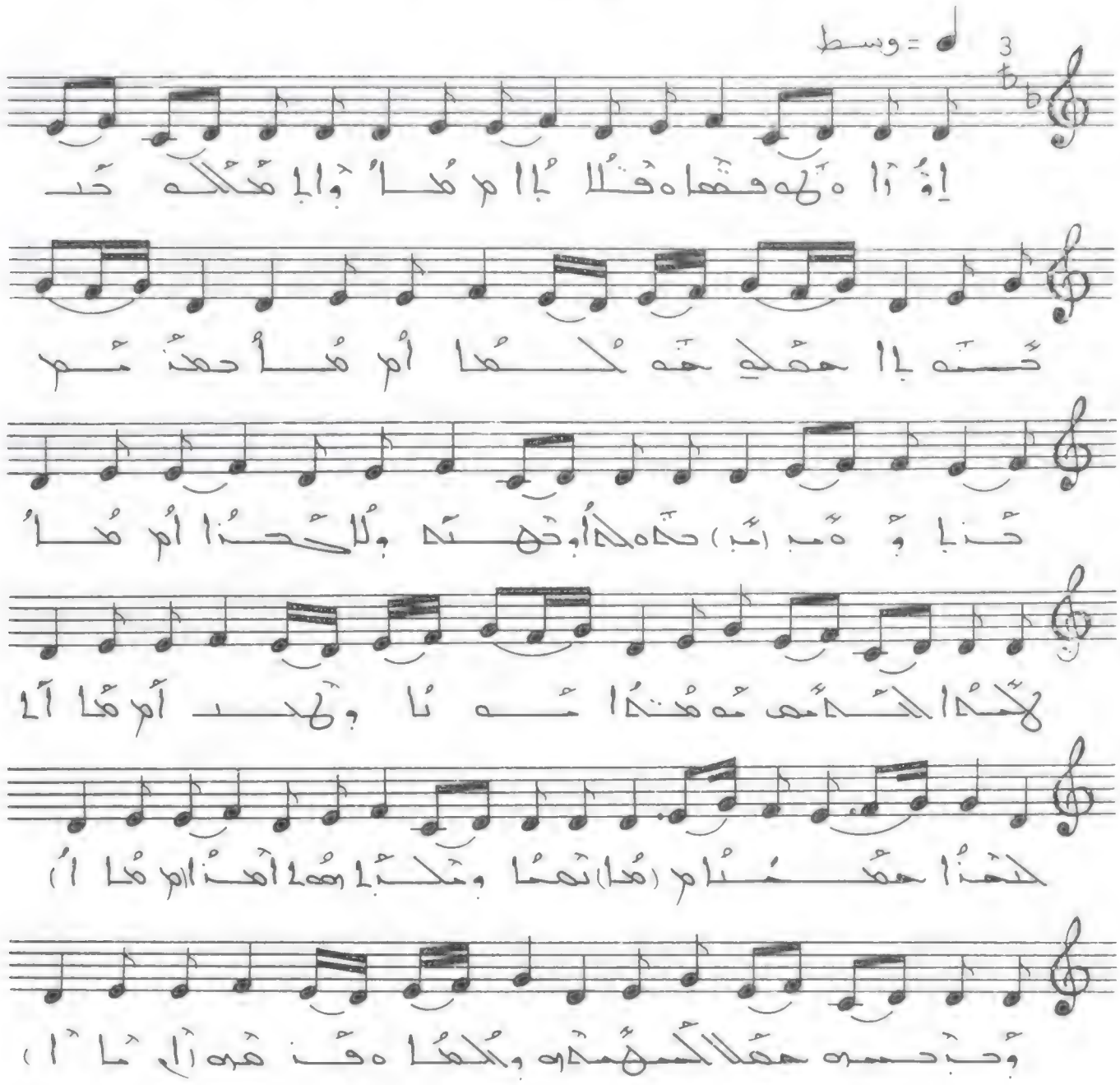
وسط =

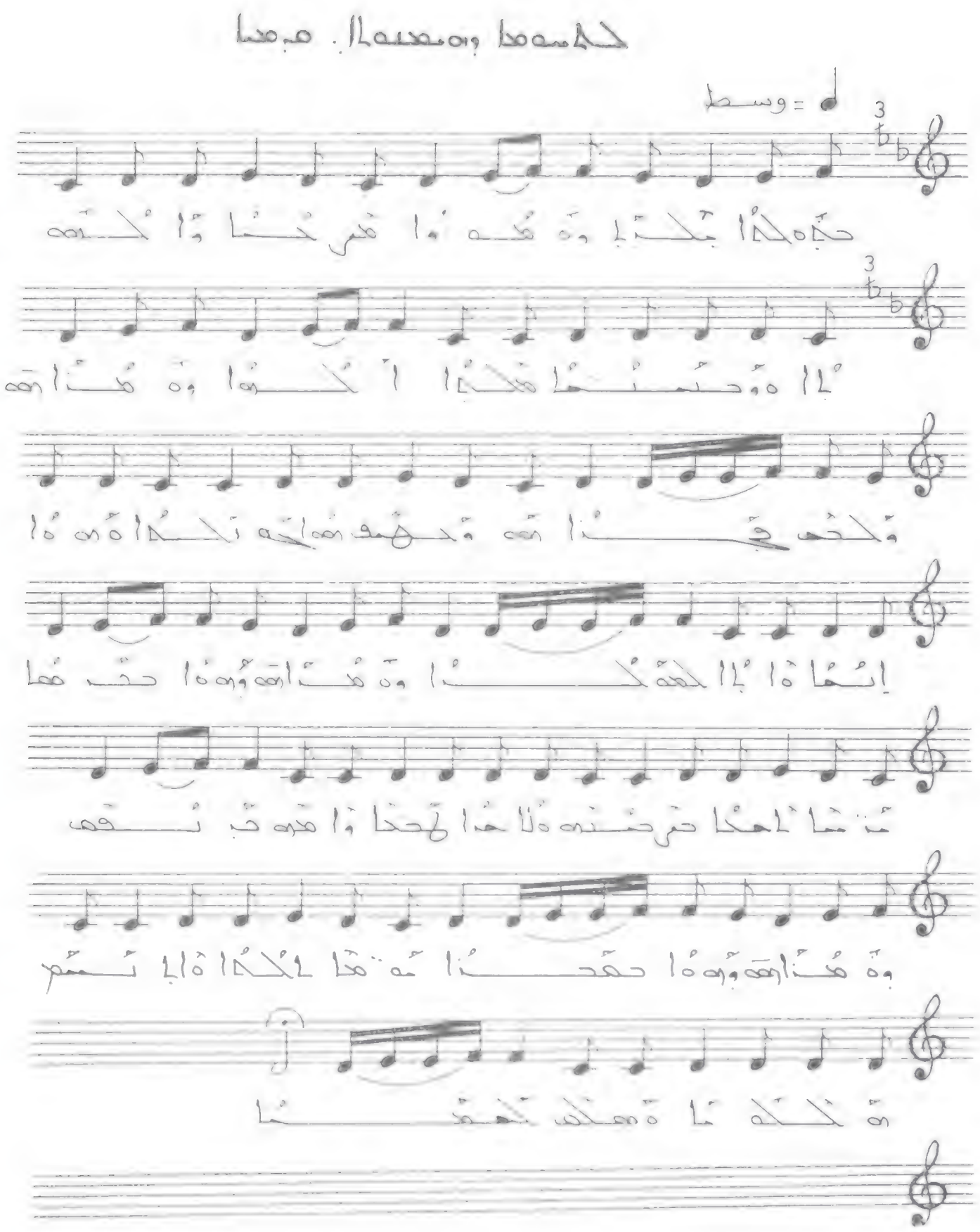

هذه كلمات بديعة وهذا فرحنا وكلمات وحسنها كلها
كلمات. وهذا هو ولحن فينا. هو ولحن هما
جميع كلمات هما إنما هاما كلمات. وهذا هو وهما
حقهما. منما احدا حرضنه ولا جنا لحنا وامنه
دينه. وهذا هو وهما حقنا منه تا كلمات
هاما تسم. هو كلمات هلك لحمنا ؛

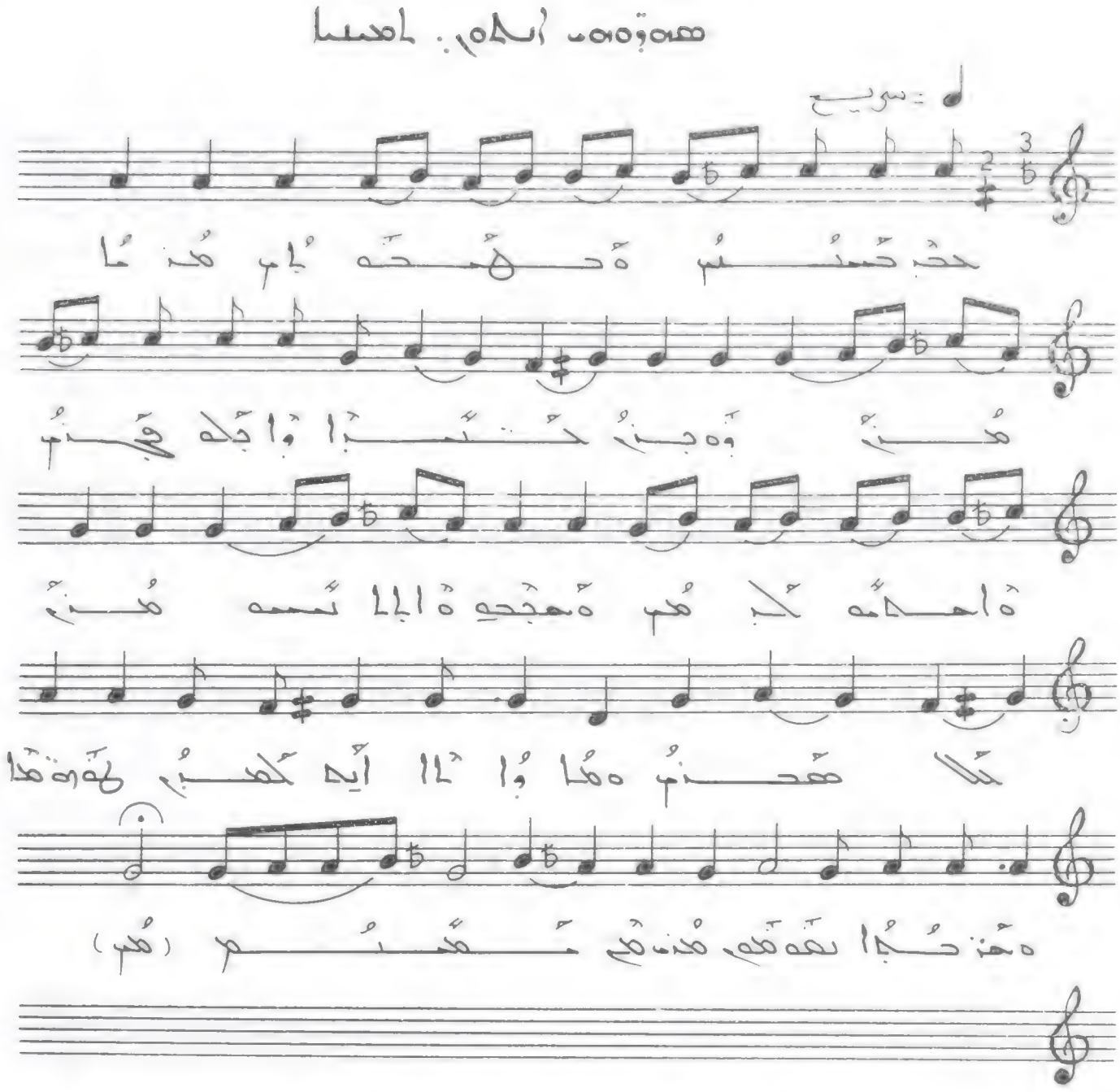

حب حمنم ةحهحه لم هنما هنز وه جنز
حتبا وابكه قجنم ةاحاه كبهم ةهجحه
ةالالمحمه هنز كلا هحنم ه هاوالا ايه كهبز
لهوةها ه هتحبا نهةهم هنه هي هحمنم .

مقدمة الحلم: محمد

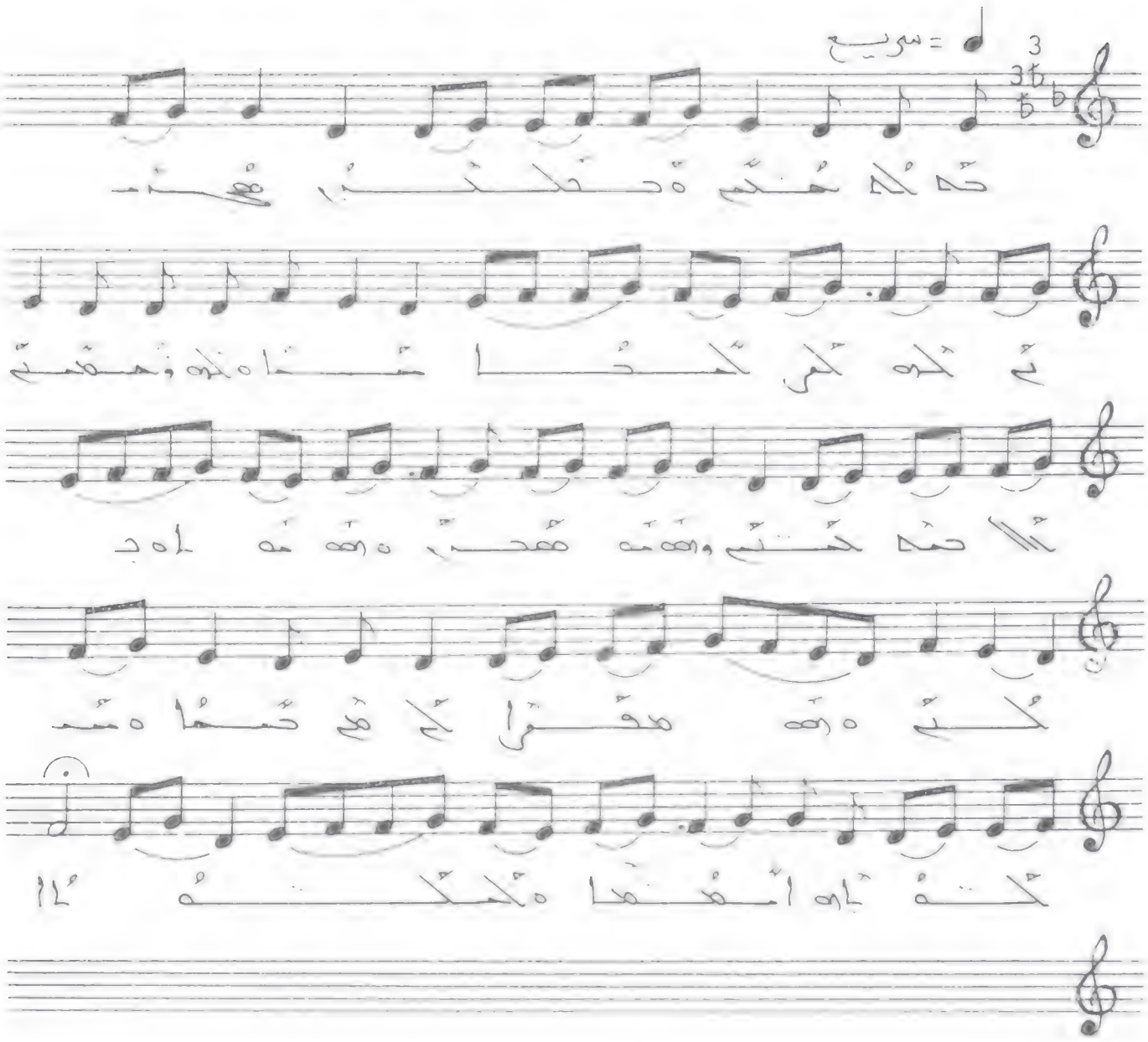

محمد يختم دخلت مهجته
ثم تلو تلى تحدثا خطاه وحقته
الا صفة حسنة وهمته مقدرة وهو له اود
كله وهو مقدرا له لم حمقا ومثله
كله تلو اسمعا وتحكمه لا

محمد يختم دخلت مهجته بدم لله الحمد
مما. لله وحكمته الاحمد يختم وانه مقدرة
وانه له بكله وهو مقدرا له لم حمقا ومثله بالله
اسمعا وتحكمه لا .

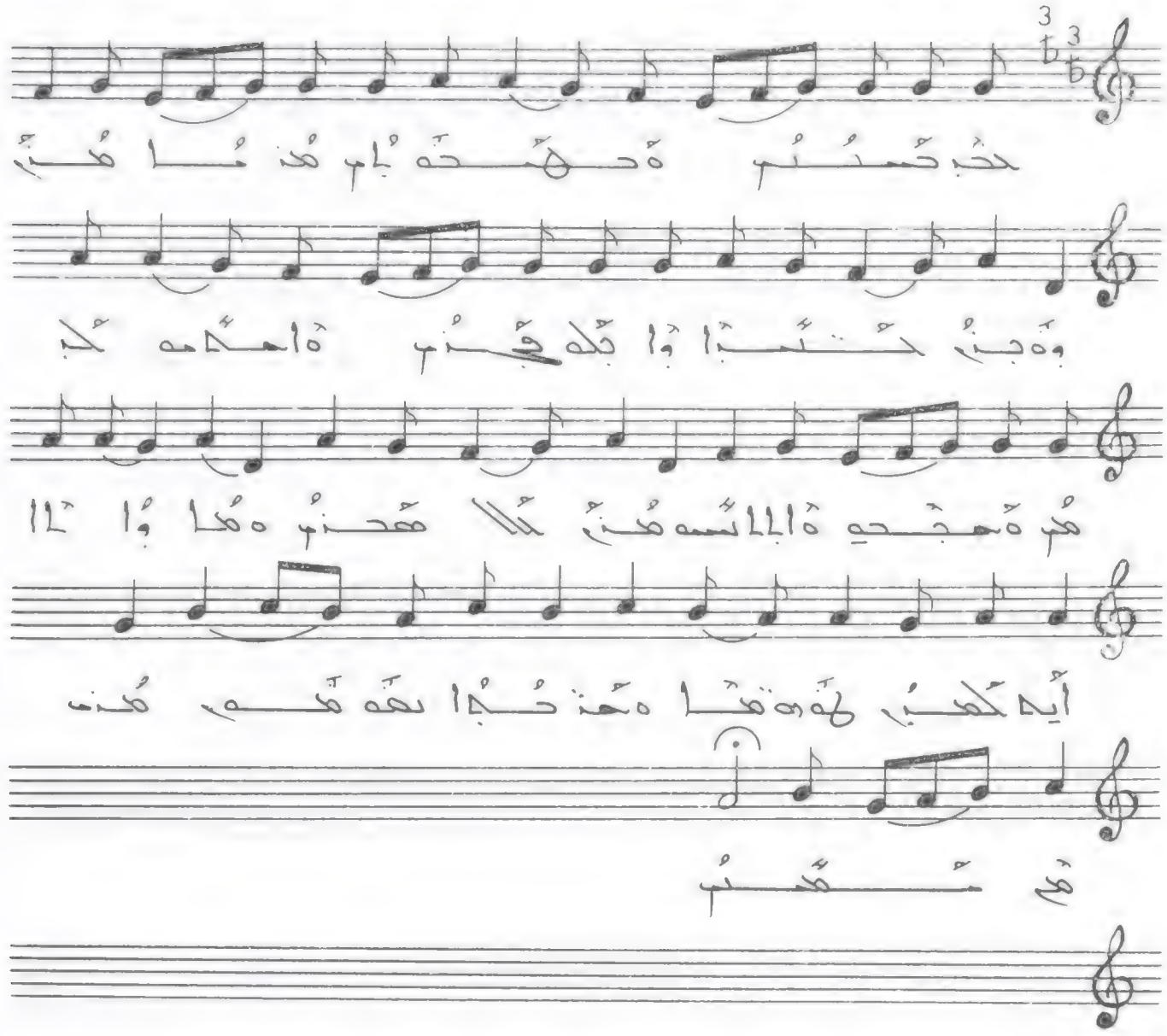

حذ حسنم ةحلحماه هنما هنز وةجز
حنتبا وابلو فجز ةاحلامه لاهم ةهجحو
ةالالسو هنز لالا هحنز ةهما وا الا أيه لهبز
لهةهما ةهنحبا ىهةهمو هنم هم هحيلم .

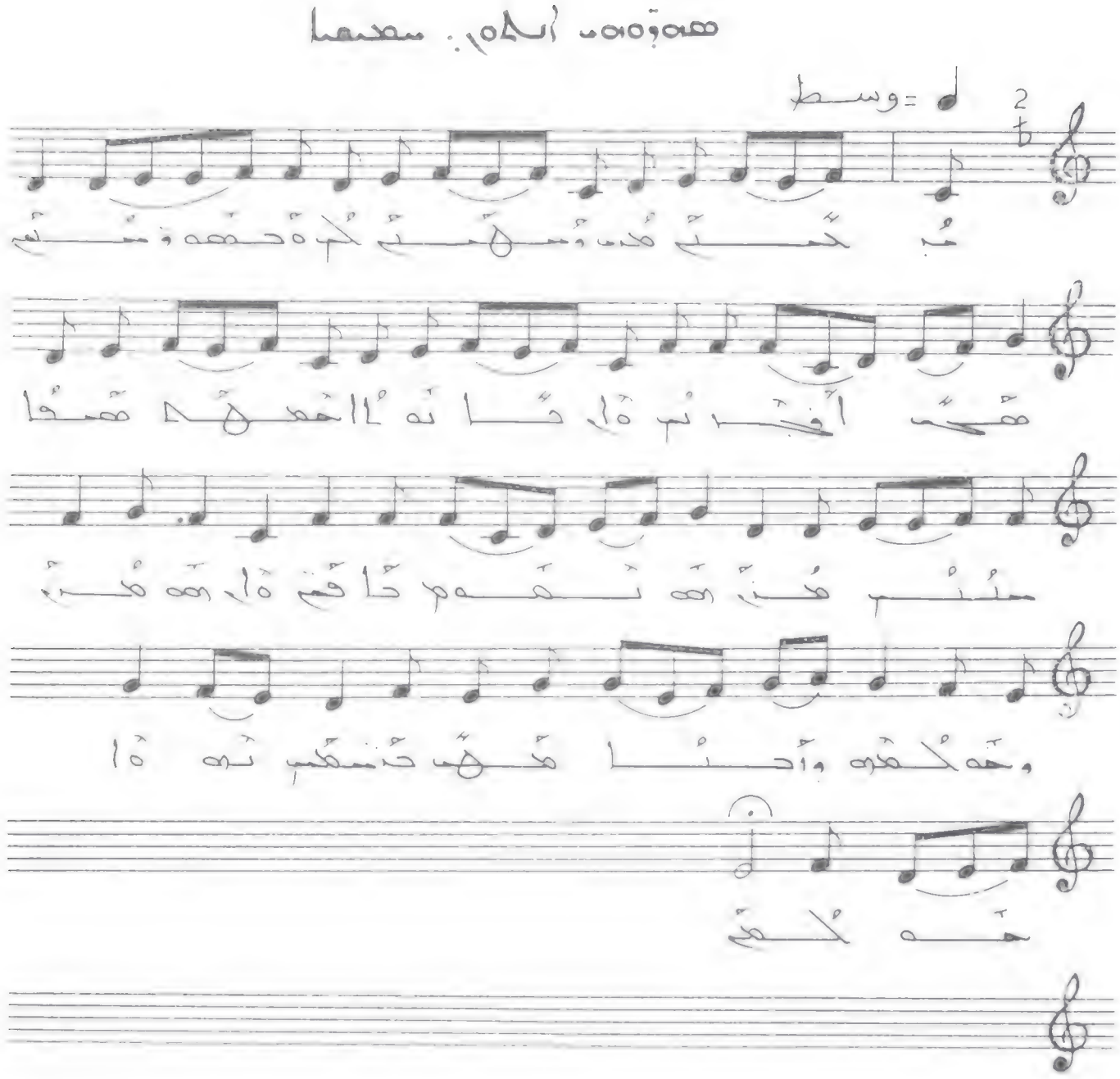

مبكتم هذه وسلم كم ةحمده وسلم محمد
أفجائب . هار كانه ابا محمد صحبا . مثلث هذه
انه تعدم كافتم هار انه هذه وهمكمه واحدا
محمد حنسكم تمهاخه كم .

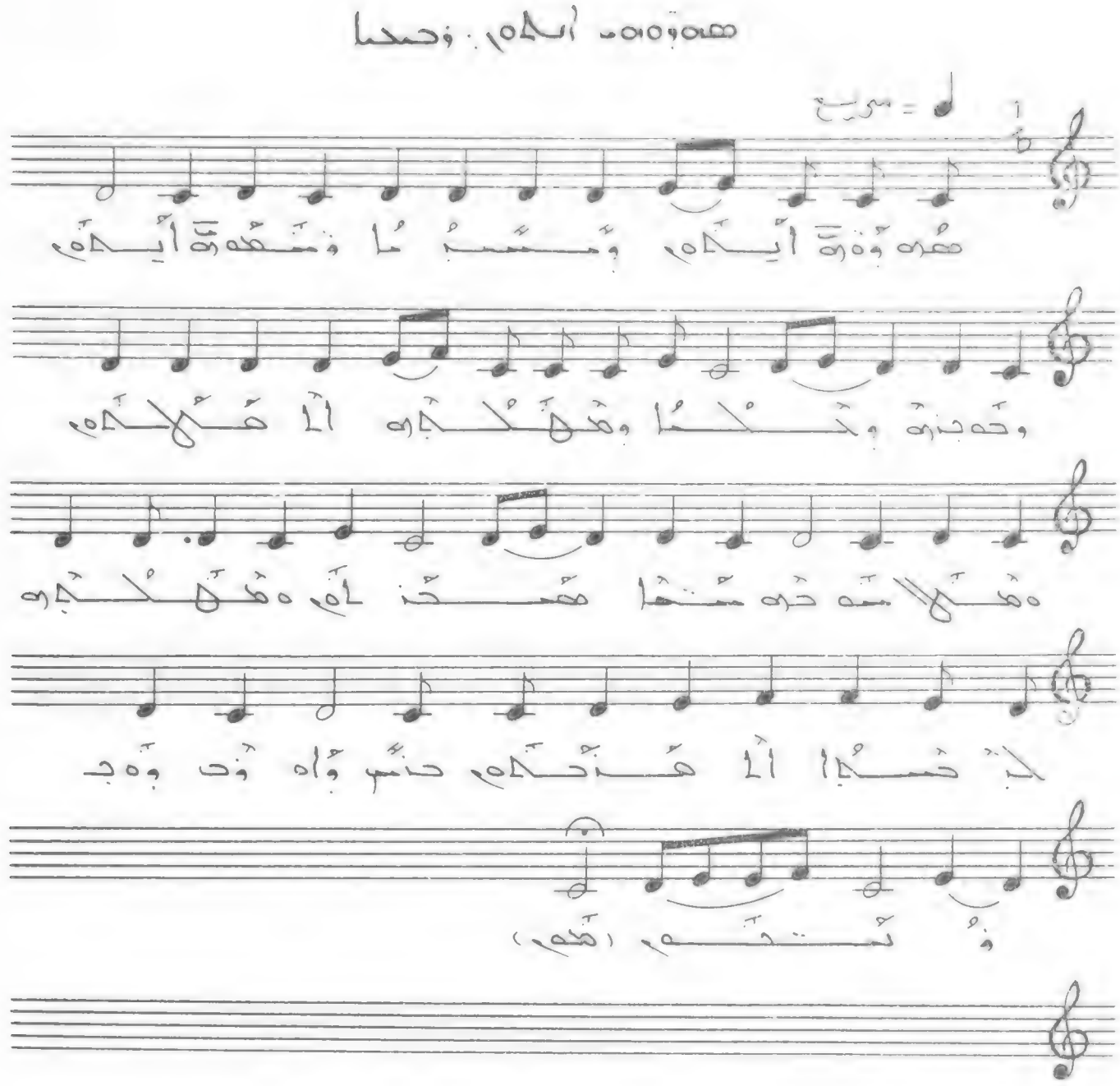

مُدوَّدة أيدم وبسبُما ومدمُدة أيدم
وحدجنه وتكما. وتملكه الملكم ممملا
مُدحنه مُنفا هُمحنام ممملكه لجحمبا
الهُنحدم حنبم وُاه وُحد وحجنُحدم .

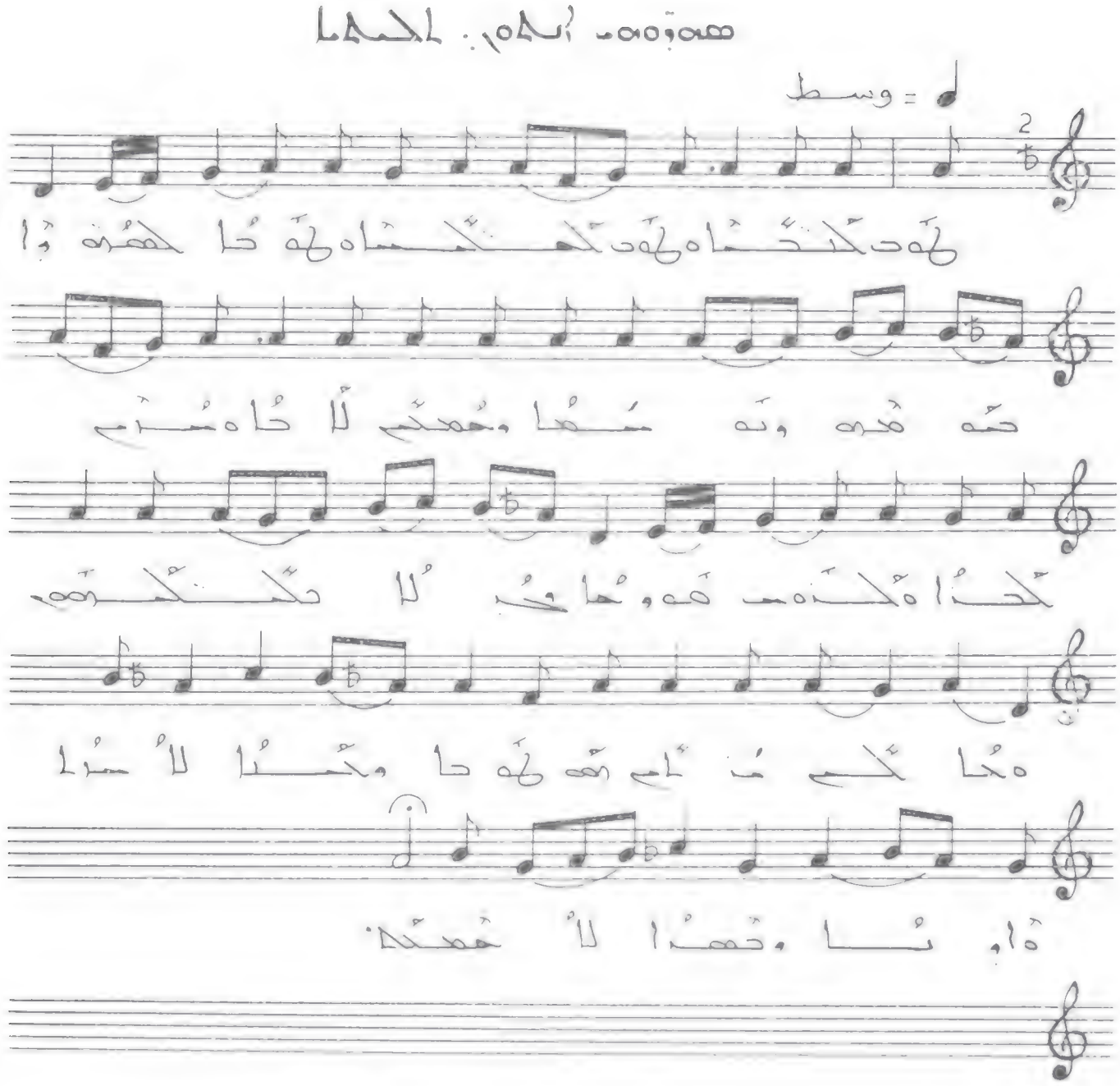
وسط

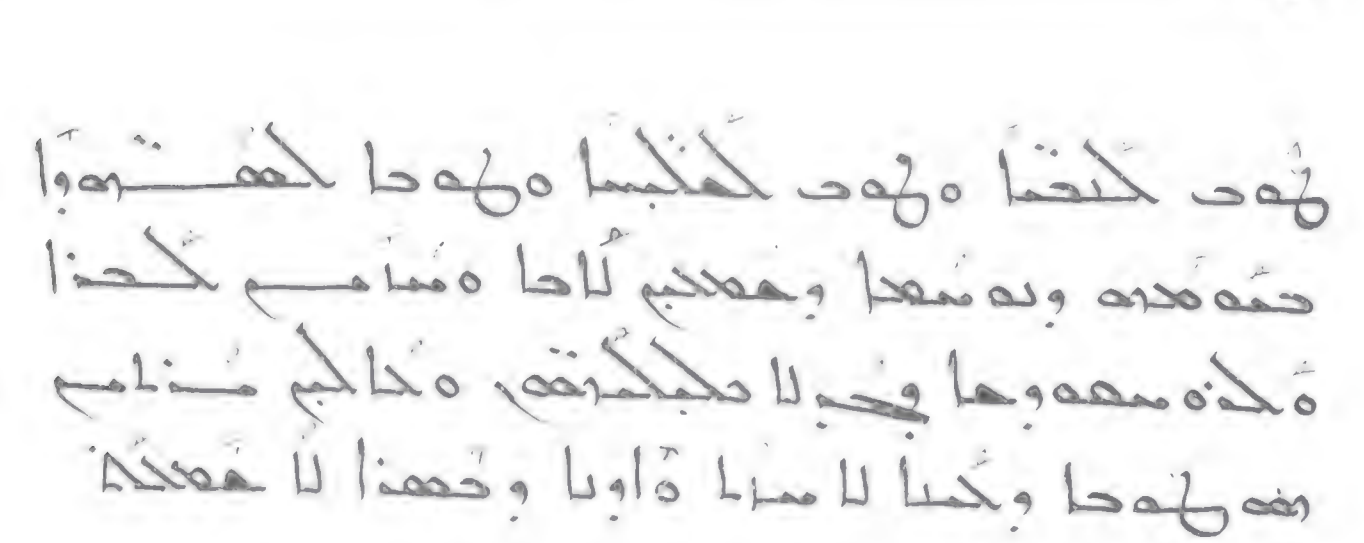

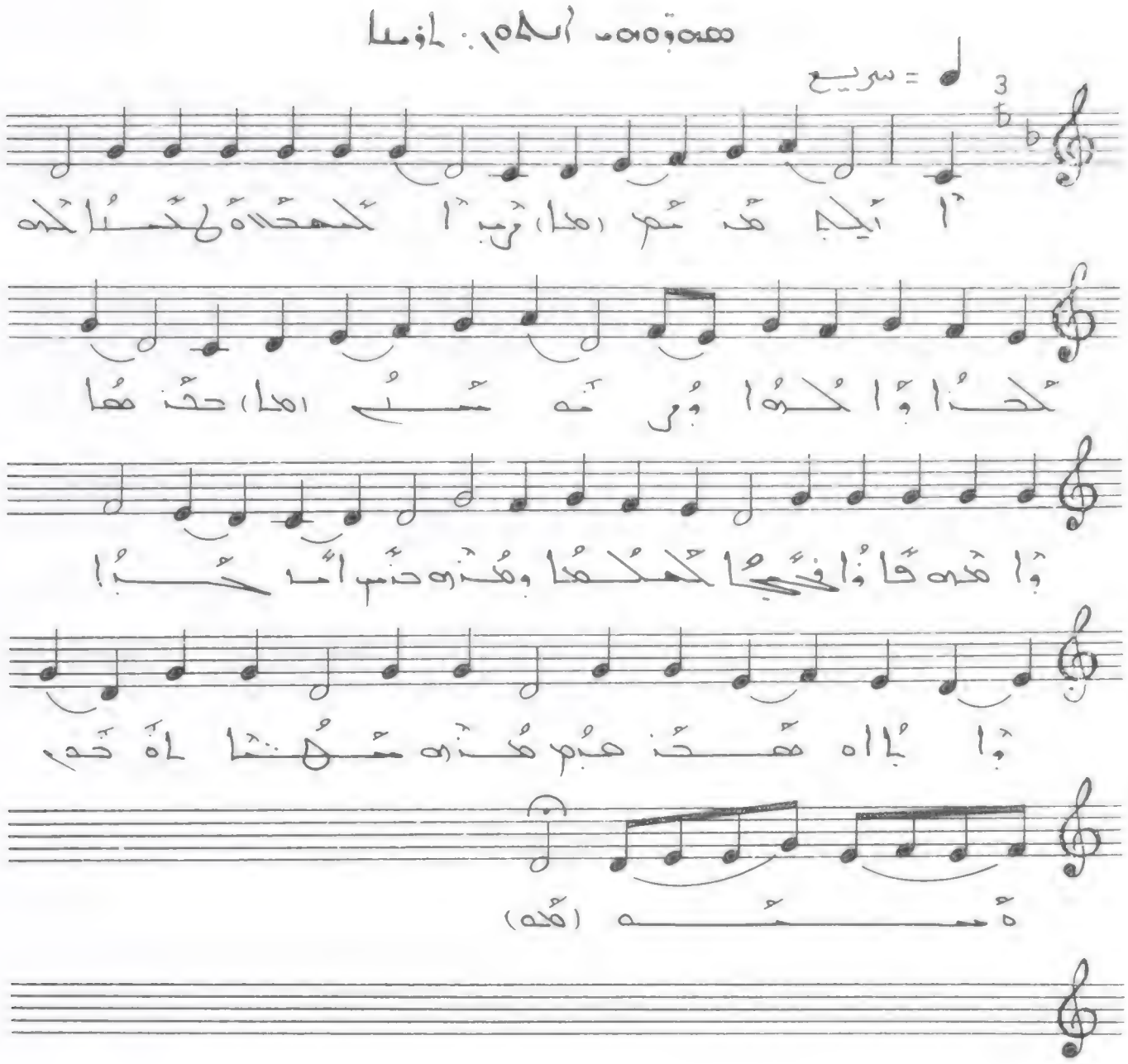

أيها المدثر قم فأنذر والرجز فاهجر ولا تمنن تستكثر

ولربك فاصبر فإذا نقر في الناقور فذلك يومئذ يوم عسير

على الكافرين غير يسير ذرني ومن خلقت وحيدا وجعلت له مالا ممدودا

وبنين شهودا ومهدت له تمهيدا ثم يطمع أن أزيد كلا إنه كان لآياتنا عنيدا

سأرهقه صعودا إنه فكر وقدر فقتل كيف قدر ثم قتل كيف قدر ثم نظر ثم عبس وبسر ثم أدبر واستكبر

فقال إن هذا إلا سحر يؤثر إن هذا إلا قول البشر سأصليه سقر وما أدراك ما سقر لا تبقي ولا تذر

لواحة للبشر عليها تسعة عشر

أيها المدثر قم فأنذر. وربك فكبر. وثيابك فطهر. والرجز فاهجر. ولا تمنن تستكثر. ولربك فاصبر. فإذا نقر في الناقور. فذلك يومئذ يوم عسير. على الكافرين غير يسير. ذرني ومن خلقت وحيدا. وجعلت له مالا ممدودا. وبنين شهودا. ومهدت له تمهيدا. ثم يطمع أن أزيد. كلا إنه كان لآياتنا عنيدا. سأرهقه صعودا. إنه فكر وقدر. فقتل كيف قدر. ثم قتل كيف قدر. ثم نظر. ثم عبس وبسر. ثم أدبر واستكبر. فقال إن هذا إلا سحر يؤثر. إن هذا إلا قول البشر. سأصليه سقر. وما أدراك ما سقر. لا تبقي ولا تذر. لواحة للبشر. عليها تسعة عشر.

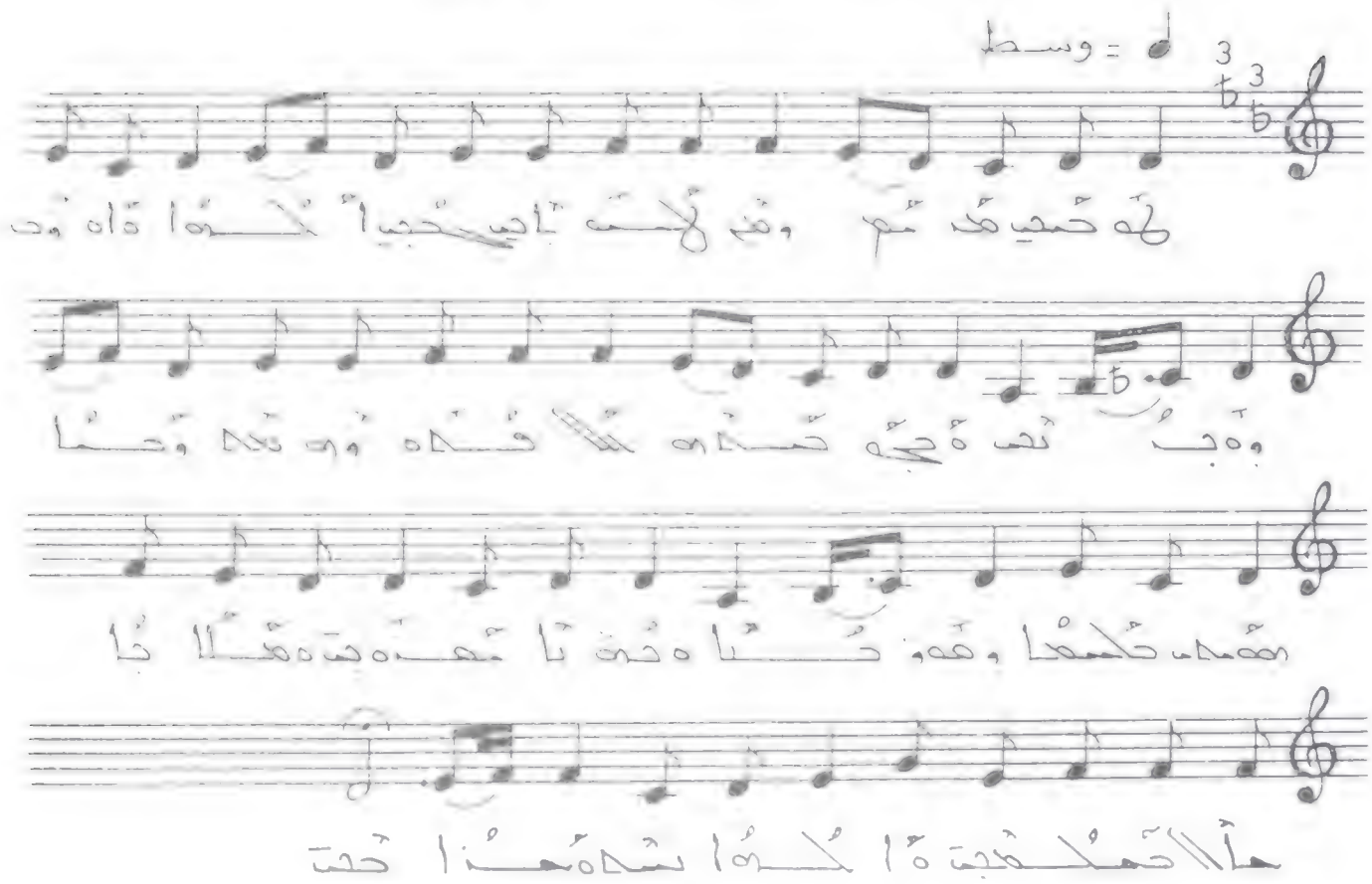

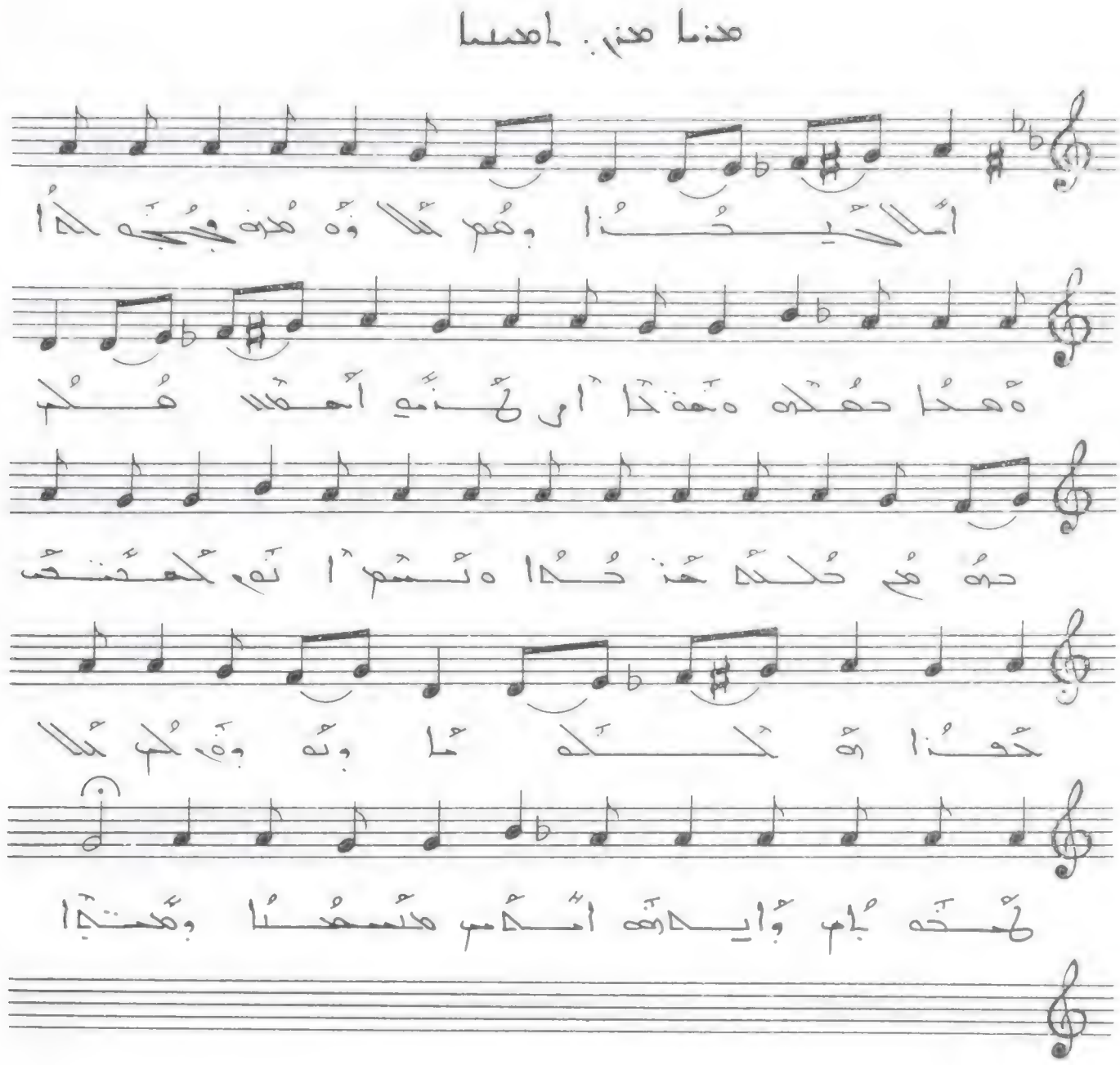

أملاحيخذا وهم ثلاثة مدن فجعلها مدينة
حصينة وهذا أرخذبه أهل ملك دمه مع
ملكها عندها. وثم أن لهيبخب كهذا
ثة الكماثة وهو لم ثلاثة محداب وأيدهم
أمجاس متسعدا وهبتا.

هذا هو مجدنا

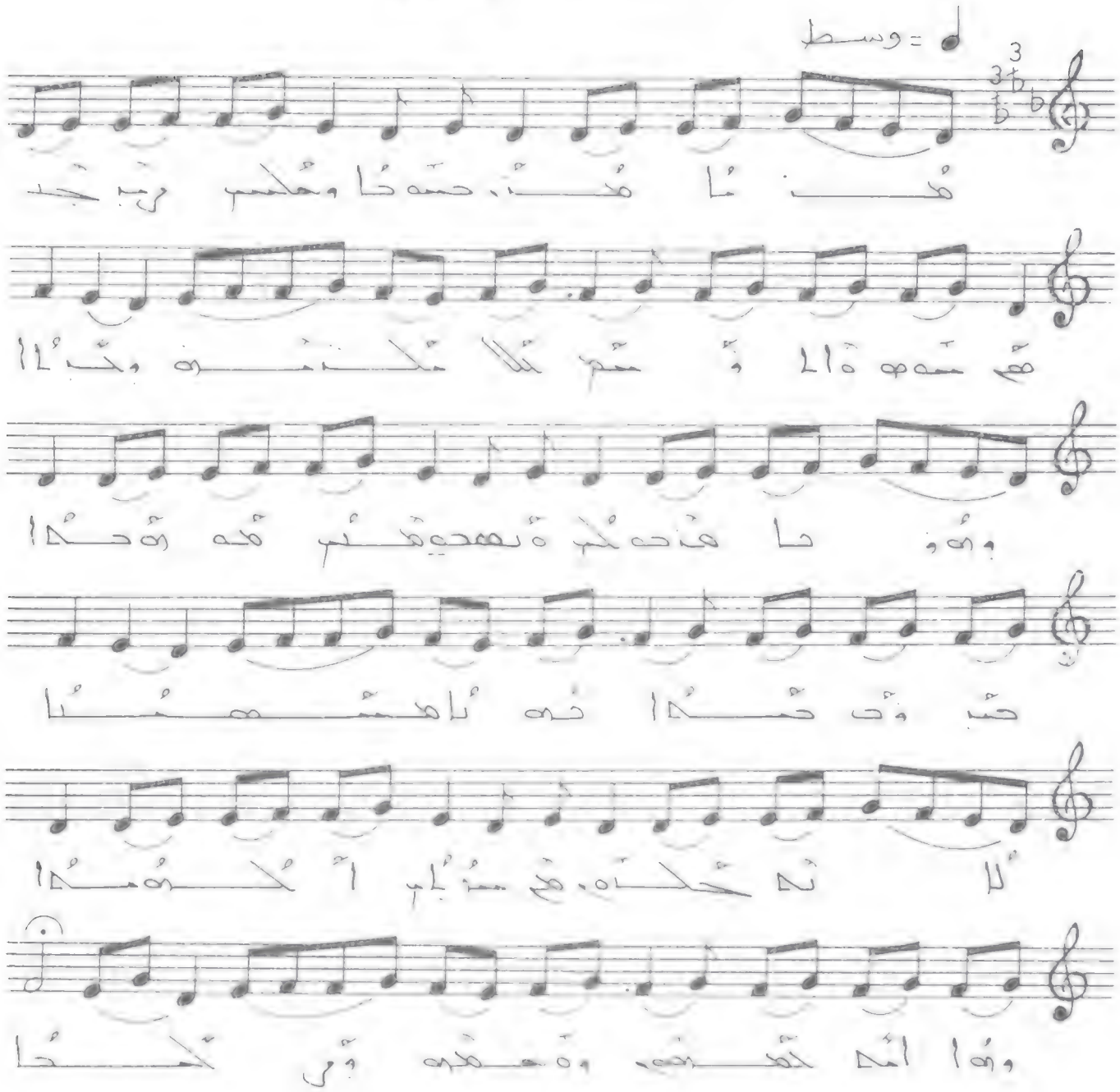

هذا هو مجدنا وعلمه وربجه هذه هي الأمم
كلها مجتمعة وكبيرا وهو وحده هذه هي نعمة
هذه هي حياة وحده. هو يا هشهما
لا تحجبوا هم سيأتي الكهنة وما أمة تحمدهم
وهو مجدهم وربحها.

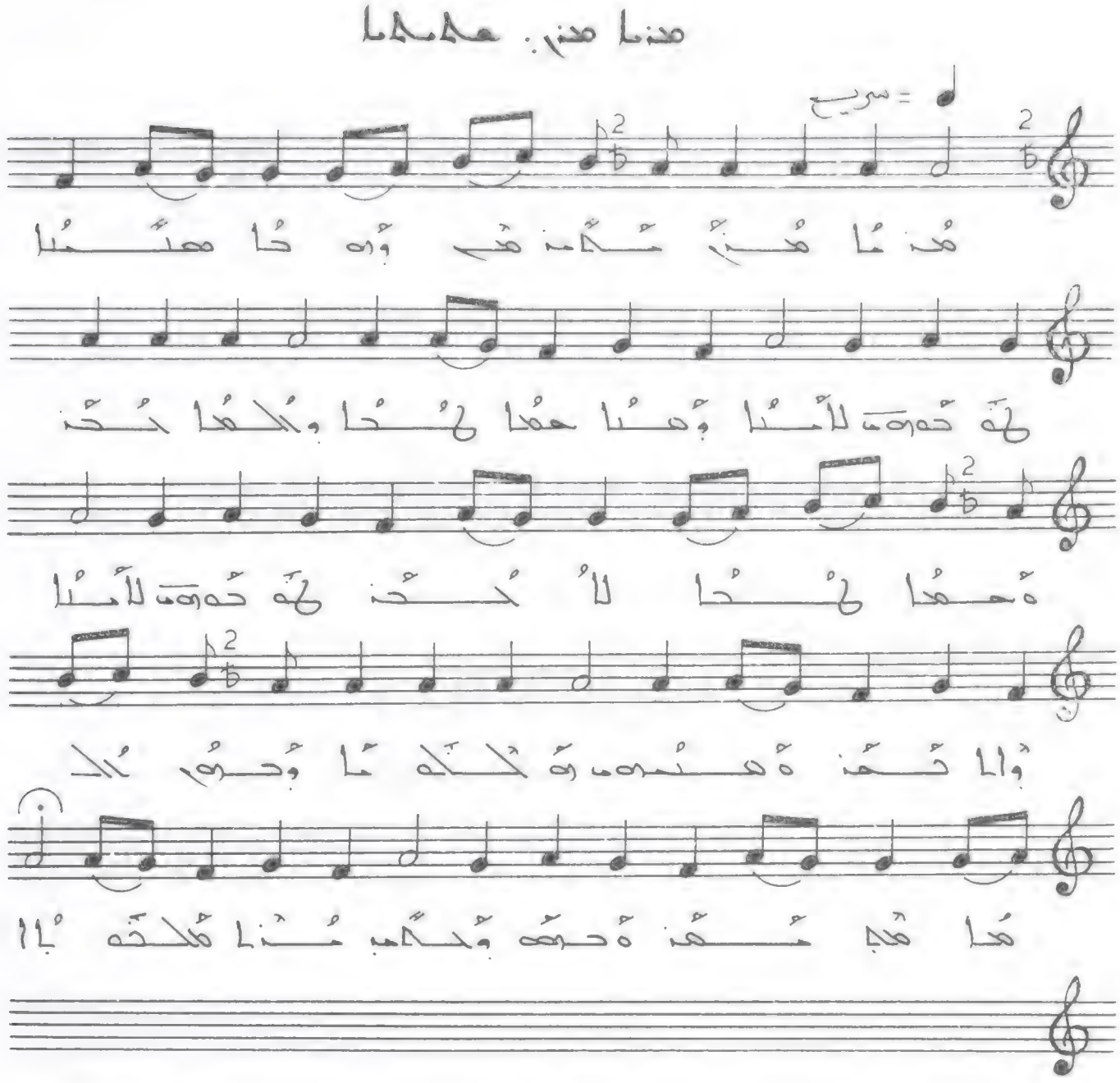

هذا هو: هلهلويا

= سريع

هذا هو شعب الله الذي هتف

له قديماً أيها الملوك والحكام

أحكام الله لأن له قديماً

وإنا نحن أهل الله ما وجدوا

هذا هو شعب الله الذي هتف بالله

هذا هو شعب الله الذي هتف له قديماً وأيها الملوك والحكام أحكام الله لأن له قديماً وإنا نحن أهل الله. هلهلويا. هذا هو شعب الله الذي هتف بالله.

هذا هو: سمعنا

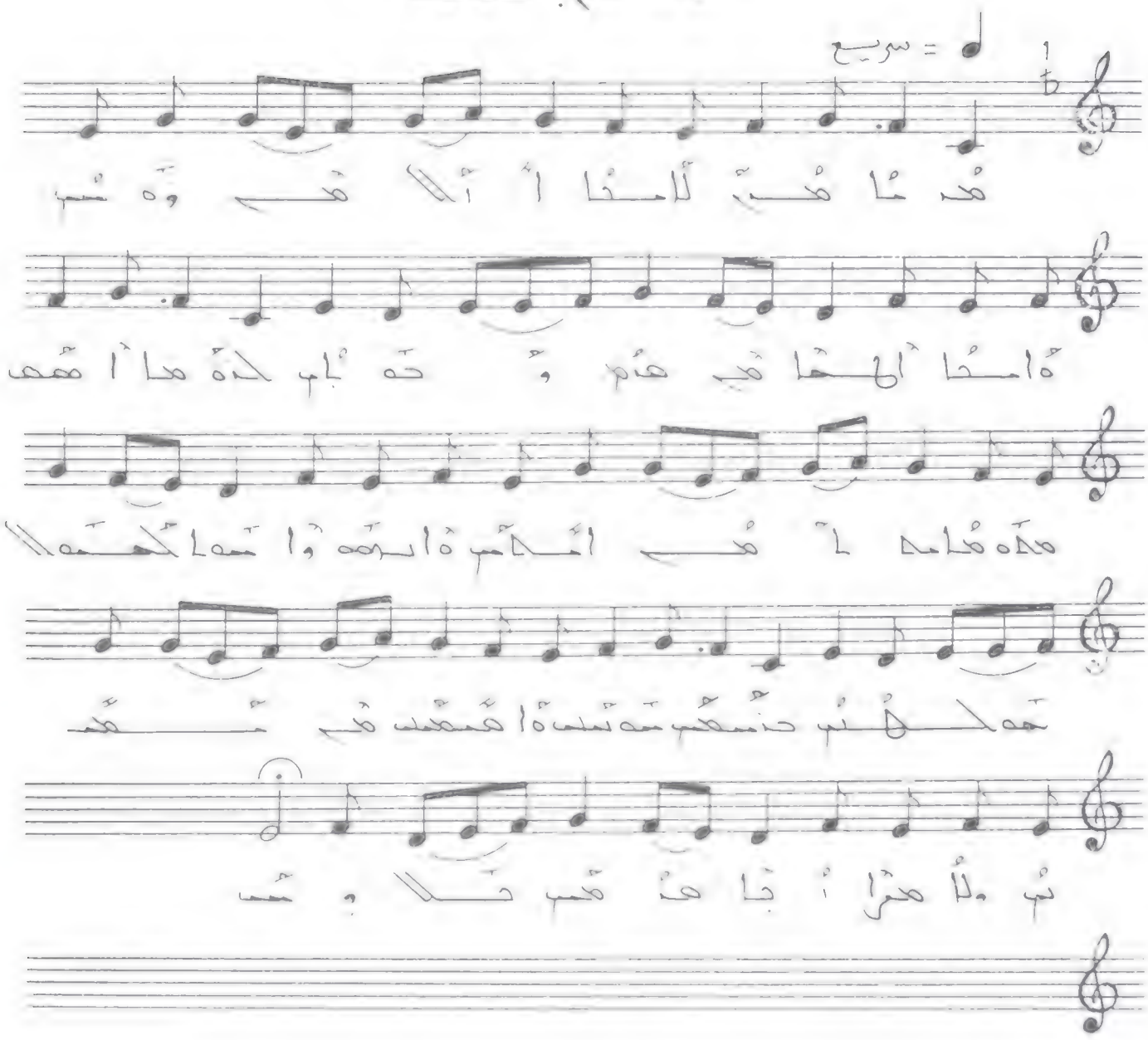

هذا هو للمنا الا هو وه سم
واسنا الهنا هو هنم و حه بلي لذه ها اهمه
مده هامه لا هو المكم ه ابرهه وا سما لحسه الا
حه لهم حنسهم حه تسه ه اهمهد هو مه
ب ملا هزا ا جا ها هم حلا و سم

هذا هو للمنا الا هو وه سم وامنا الهنا هو
هنم وحه لي. لذه هنا اهمه هده هاجه لا هم
اهكم. ه ابرهه واسما لحسه لا حه لهم. حنسهم
منه سب واهبهسب هم معجبم ولا هزا اجا هنهم
حلا وسم.

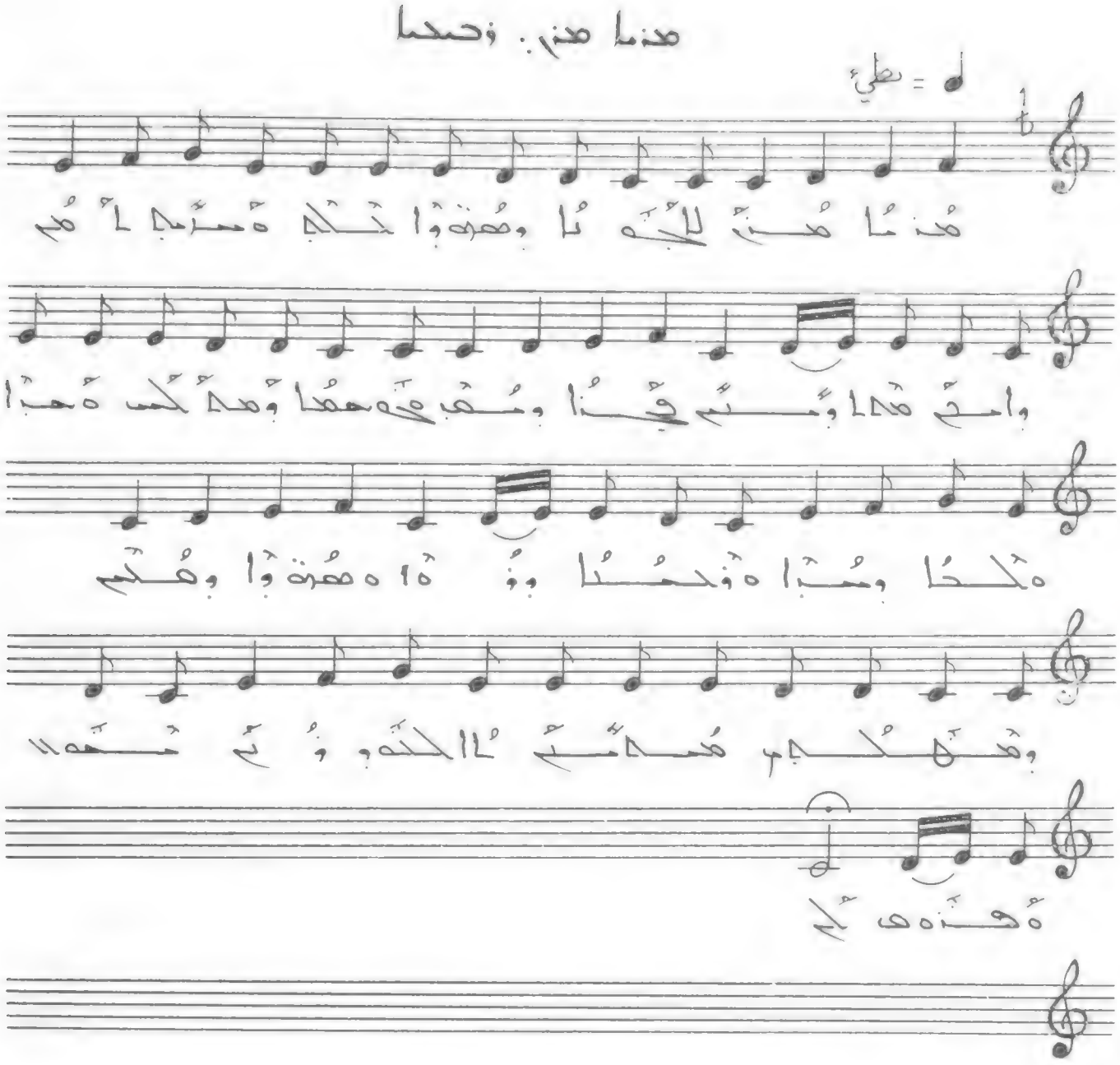

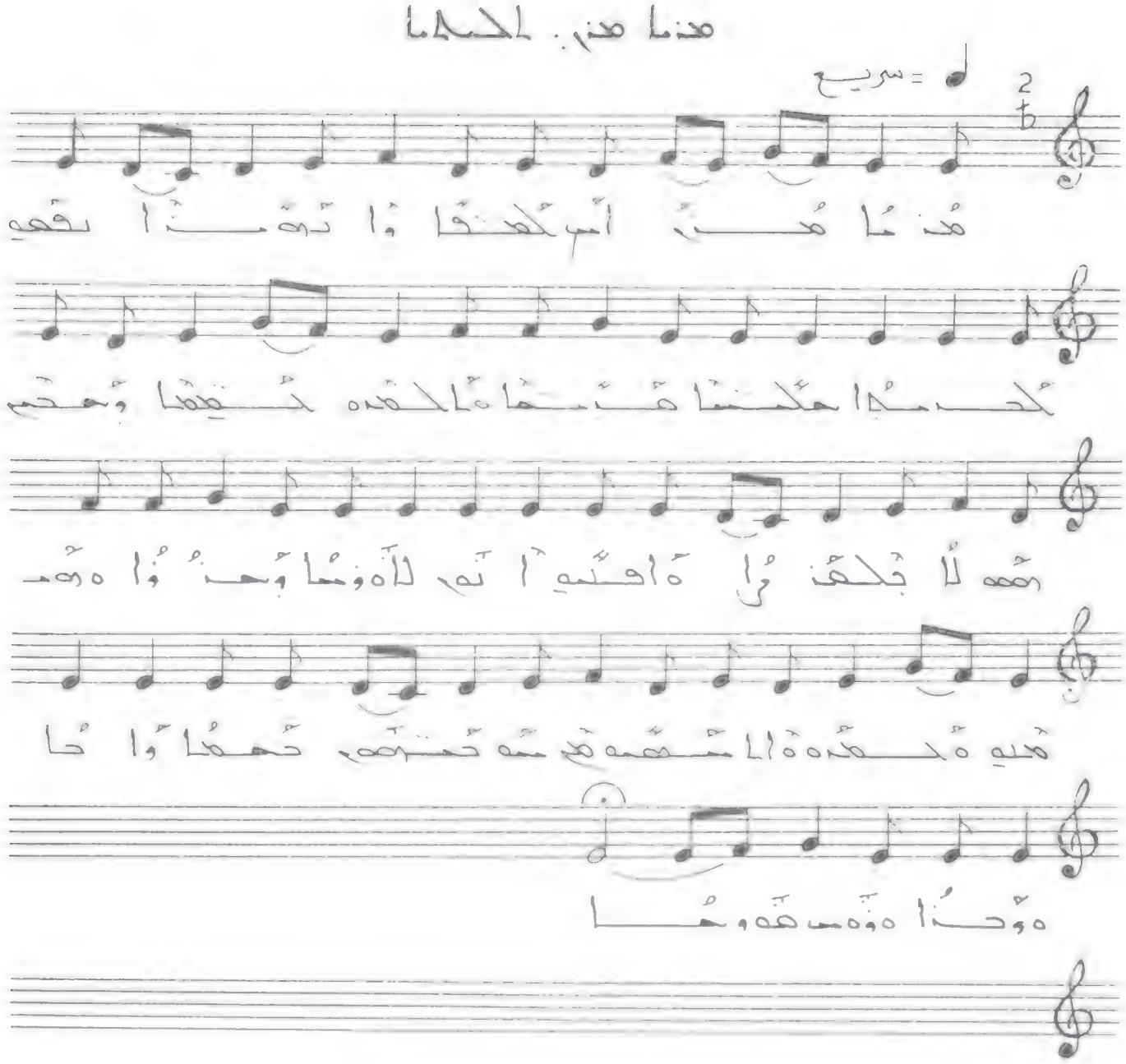

هذا هو الحلال

♩ = سريع

هذا هو الحلال وهذا هو الحرام

الحلال حلال والحرام حرام

لا تخافوا ولا تحزنوا فإن الله معكم

ولن يتركم أعمالكم

وهذا هو الحلال وهذا هو الحرام

الحلال حلال والحرام حرام

ولن يتركم أعمالكم

هذا هو الحلال وهذا هو الحرام الحلال حلال والحرام حرام لا تخافوا ولا تحزنوا فإن الله معكم ولن يتركم أعمالكم.

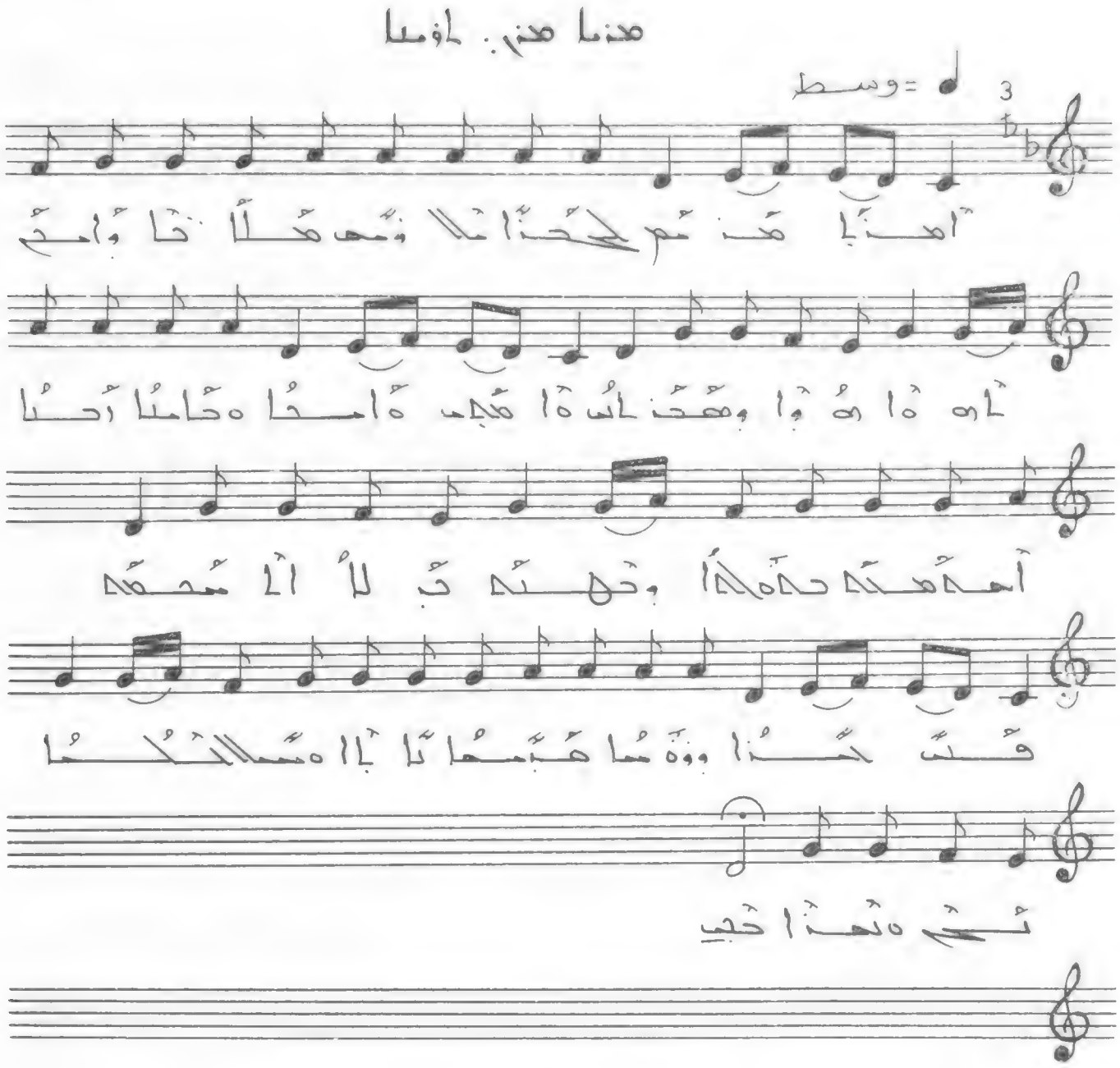

آمذا مذمم لحذاملا وبعد مذلاقا . وامح لهذا ذهوا وهحذاب . ةامذب ةامحا ةحامما أحسا أهدمكم حدمكما وحهئه ثب لا آلا محمحه . قس لحبذا وزه ما هبيها تاآا ه سبلا آكما ثم ه تهذا حجب .

هذا هو: هيها

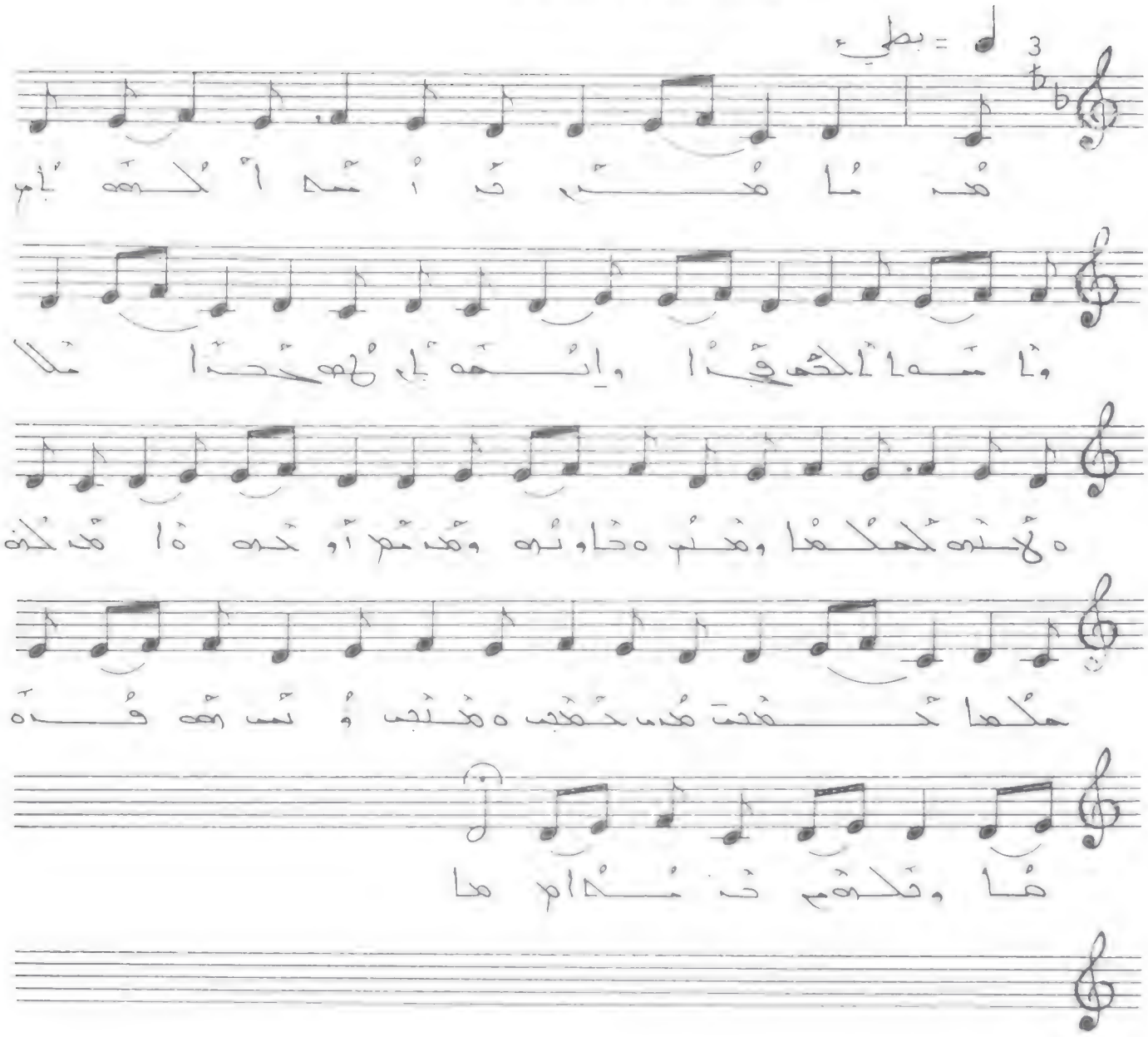

هذا هو أبو الكلام وأبو الحب
حبًا وإيمانًا. يهب حنانًا لا يحده كلامًا
وقلبه حاويه وقدمه أوجده لأن كله
هكذا كعجب من كعجب ويس له قوة
وتلاقم حنانًا .

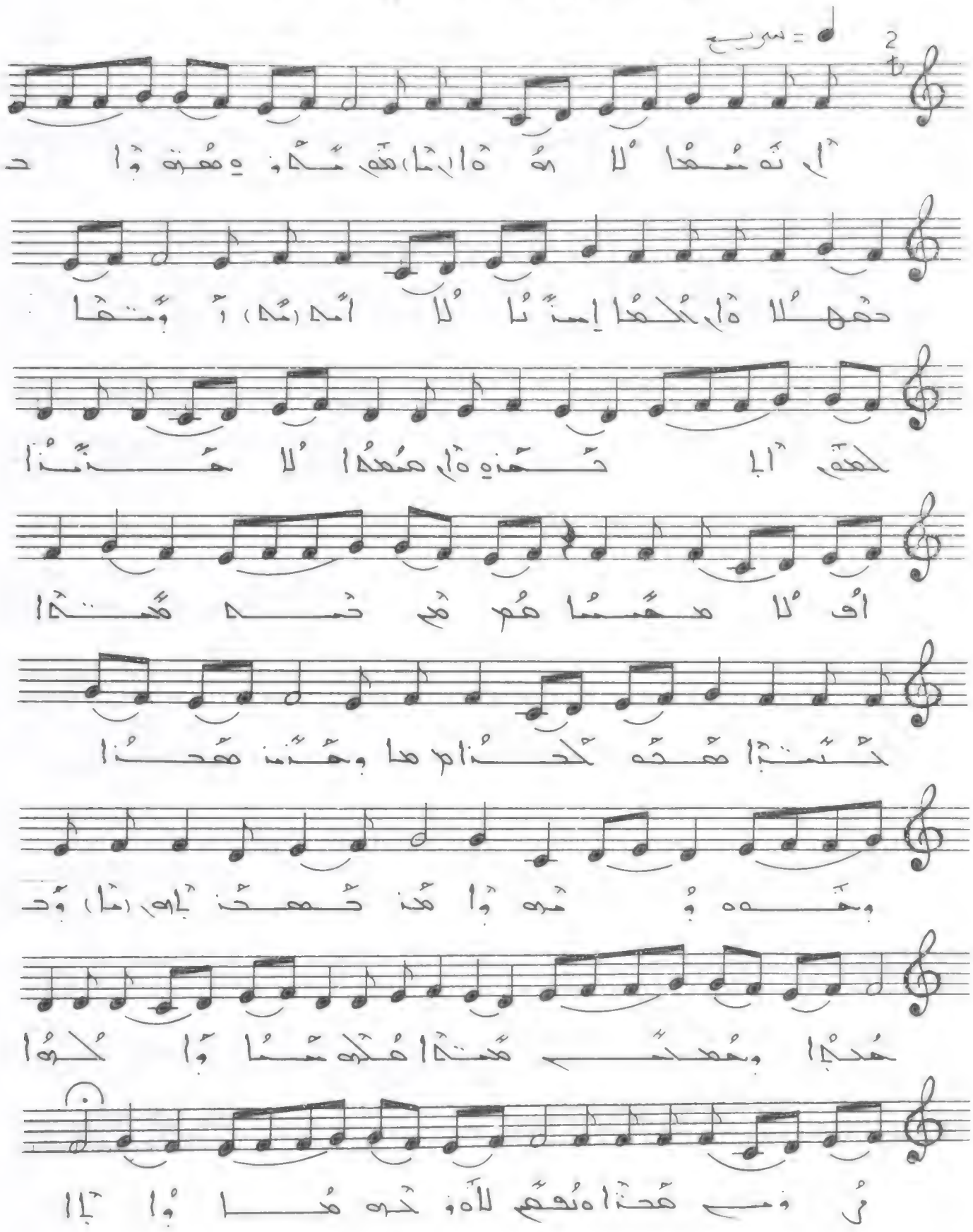

أن يسمعوا لا هذا من مجاوزة حدوده وافعلا. قال
الله إسرائيل لا أحد أوفقا لحكم الأحقاف. قال
موسى لا تعبدوا أفلا معبدا هم من حد مجيدا.
تبيا هذه لحنا وتعبد هذا وهدوئه. وإذن
تصحنا وحدها ومعجب منذا. فكره ما
والله رفع هذا نصيب لا وذكره ها وإلا.

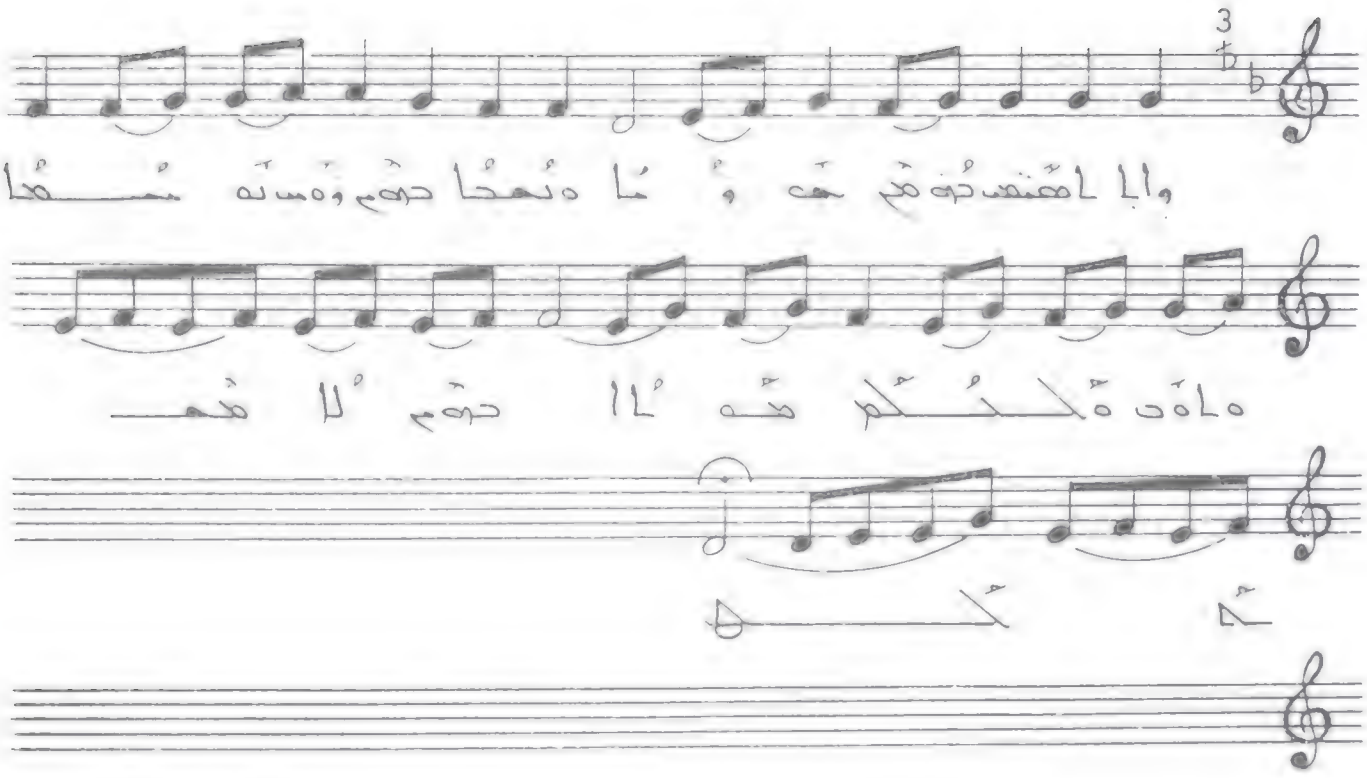

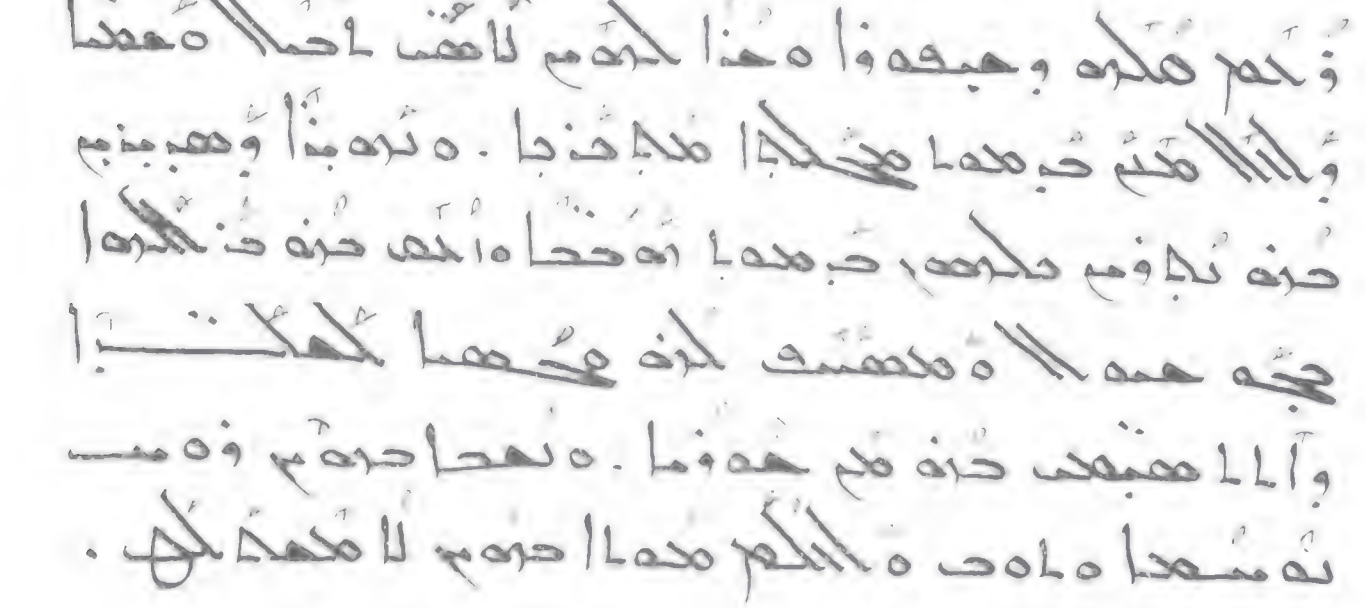

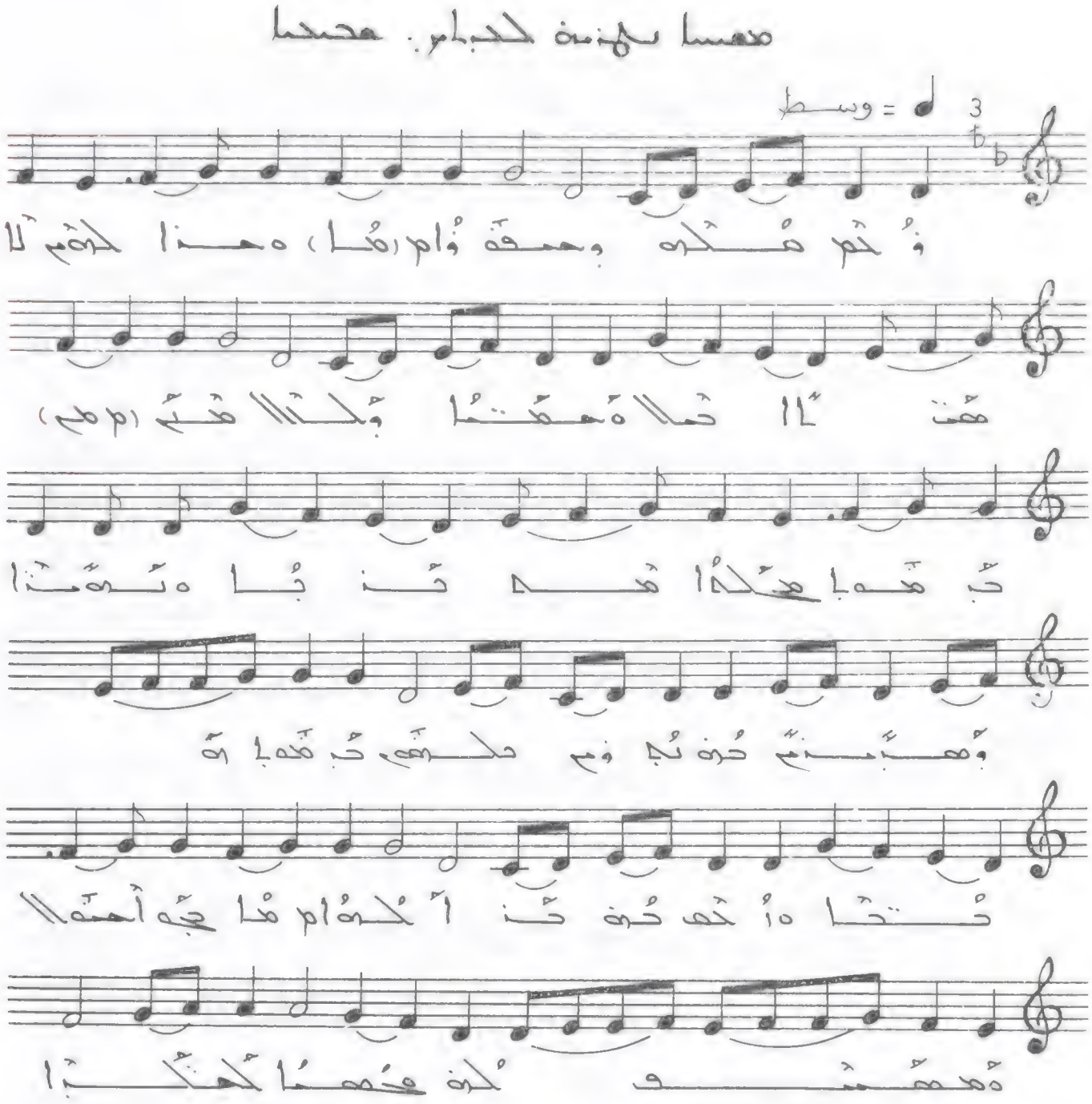

ونحن هكذا وصفوا هذا الحوض لأهمية
محتواه ولكلماته جرعة (مرهم)
جراحاً هكذا هذا جاء ترهناً
وهبني خوفك من حكم جرعة
وتحت ان نحن كنا أكرام ما جرى أحقاً
ومحتوى كنه محمداً كتباً

ونحن هكذا وصفوا هذا الحوض لأهمية محتواه ولكلماته جرعة جراحاً هكذا هذا جاء ترهناً وهبني خوفك من حكم جرعة وتحت ان نحن كنا أكرام ما جرى حقاً ومحتوى كنه محمداً كتباً .

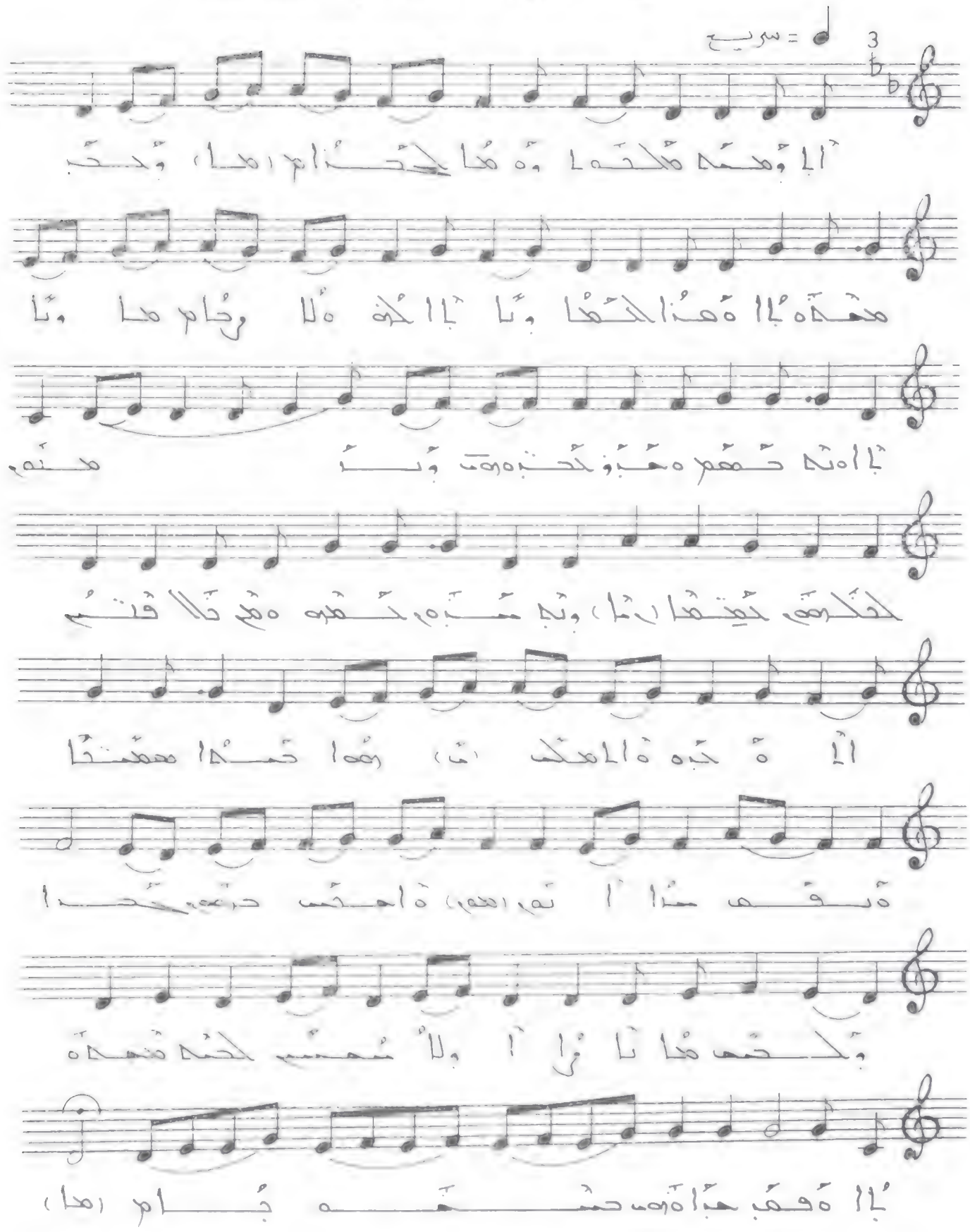

أبو محمد مكحلا وه هذا لحنا وحب محمد ابا وهذا
لحنا وبابا لحنه لا رحا وبابا امه حمام وه حبوه
لحبوه وبامحمد لحلمو حيمحا وبا مبوه
لحمو . وهم بلا فتش أه كبيه والملك هما حمدا
مهبتا . وبقى مدا أم وأحمد حمو لحنا
ولحبه مذابا زا ولا مهمم . لحنه محمد ابا
وقف حبا وهو حمهيا .

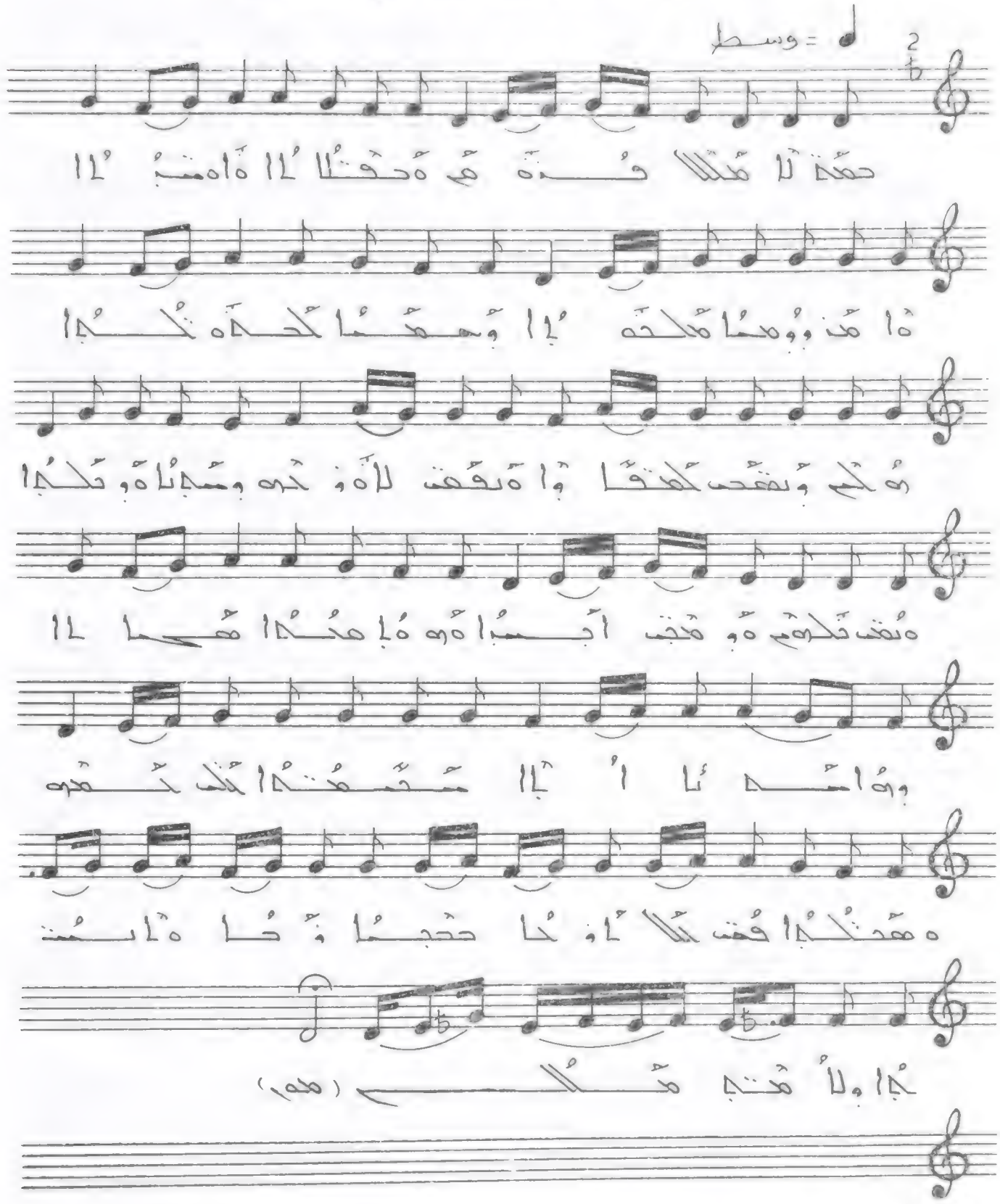

حمدُ لا مثلا فنه هم ه حقنا لا ه امنا ه أهذ وومما
ملحه لا وهما كحده ثلا . هلكم ونمحن
كحقاوا ه نقف لاه وذكره ومدا ه وكلا ه نمحن
ملكم ه ومكتب أجسا ه همما هجا لا وما
مدا لا . شبعثا لك حمكره ه هجثا فمت
ثلا ونحا حجما وحا ه آسنا ولا مده مثلم .

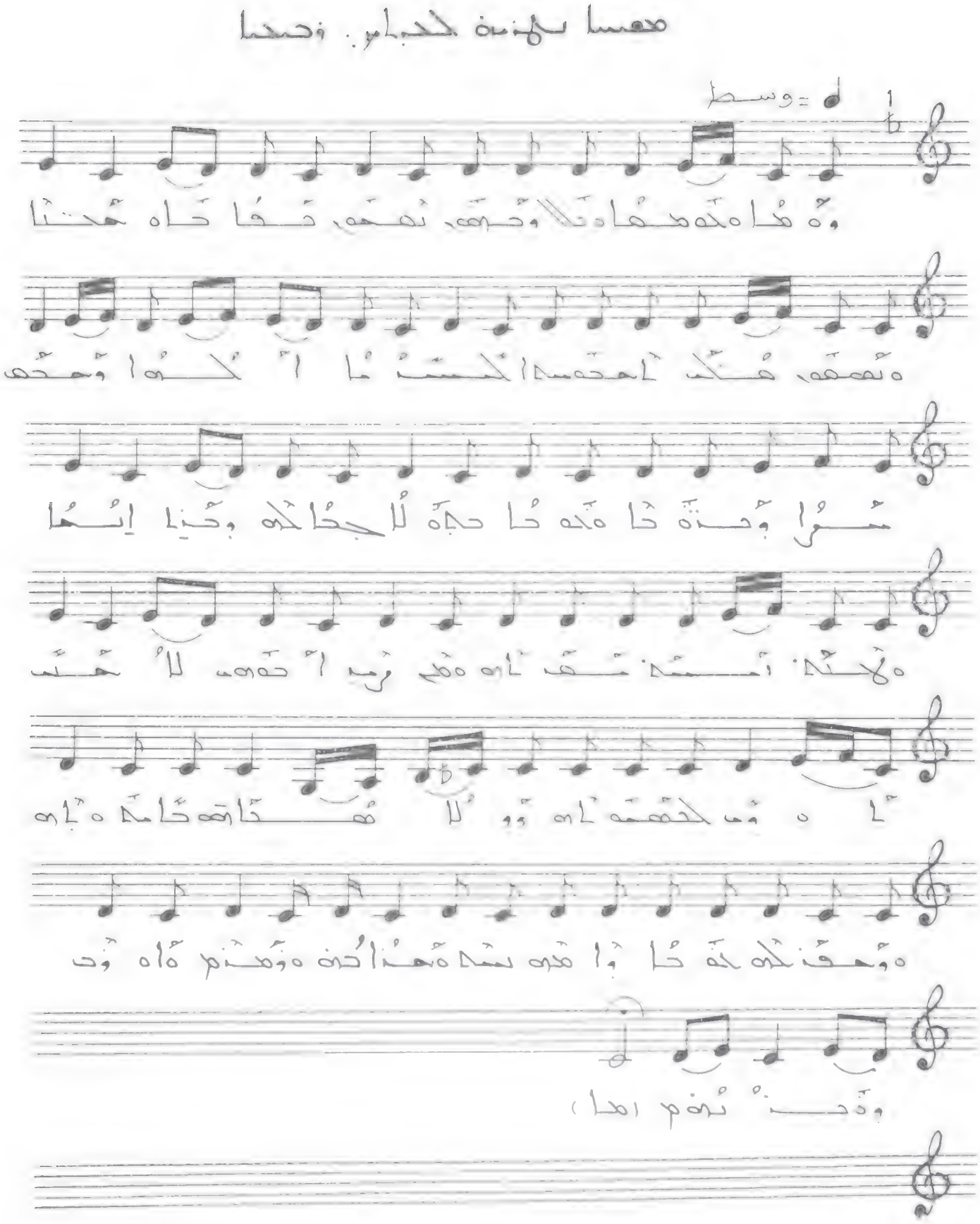

ܘܗܘܝܢ ܚܕܝܢ ܢܗܘܢ ܩܕܡ ܡܪܝ ܥܠܡܐ
ܕܢܗܘܢ ܡܠܟܐ ܕܡܫܝܚܐ ܕܠܥܠܡ ܥܠܡܝܢ ܐܡܝܢ
ܡܪܝ ܕܢܗܘܢ ܕܚܝܐ ܕܠܥܠܡ ܕܥܠܡܐ ܕܠܥܠܡ
ܠܐ ܗܘ ܡܫܬܚܠܦ ܘܠܐ ܡܫܬܢܝ ܐܠܐ ܡܬܩܝܡ ܠܥܠܡ
ܘܡܫܬܚܠܦ ܗܘ ܕܢܗܘܢ ܡܫܝܚܐ ܕܐܝܟ ܕܐܝܬ ܠܗ ܒܪܐ ܘܪܘܚܐ
ܘܢܗܘܢ ܡܠܟܐ ܕܡܫܝܚܐ ܕܠܥܠܡ ܕܥܠܡܐ ܕܠܥܠܡ
ܘܗܘܝܢ ܚܕܝܢ ܢܗܘܢ ܩܕܡ ܡܪܝ ܥܠܡܐ
ܕܢܗܘܢ ܡܠܟܐ ܕܡܫܝܚܐ ܕܠܥܠܡ ܕܥܠܡܐ ܕܠܥܠܡ
ܡܪܝ ܕܢܗܘܢ ܕܚܝܐ ܕܠܥܠܡ ܕܥܠܡܐ ܕܠܥܠܡ
ܠܐ ܗܘ ܡܫܬܚܠܦ ܘܠܐ ܡܫܬܢܝ ܐܠܐ ܡܬܩܝܡ ܠܥܠܡ
ܘܡܫܬܚܠܦ ܗܘ ܕܢܗܘܢ ܡܫܝܚܐ ܕܐܝܟ ܕܐܝܬ ܠܗ ܒܪܐ ܘܪܘܚܐ
ܘܢܗܘܢ ܡܠܟܐ ܕܡܫܝܚܐ ܕܠܥܠܡ ܕܥܠܡܐ ܕܠܥܠܡ

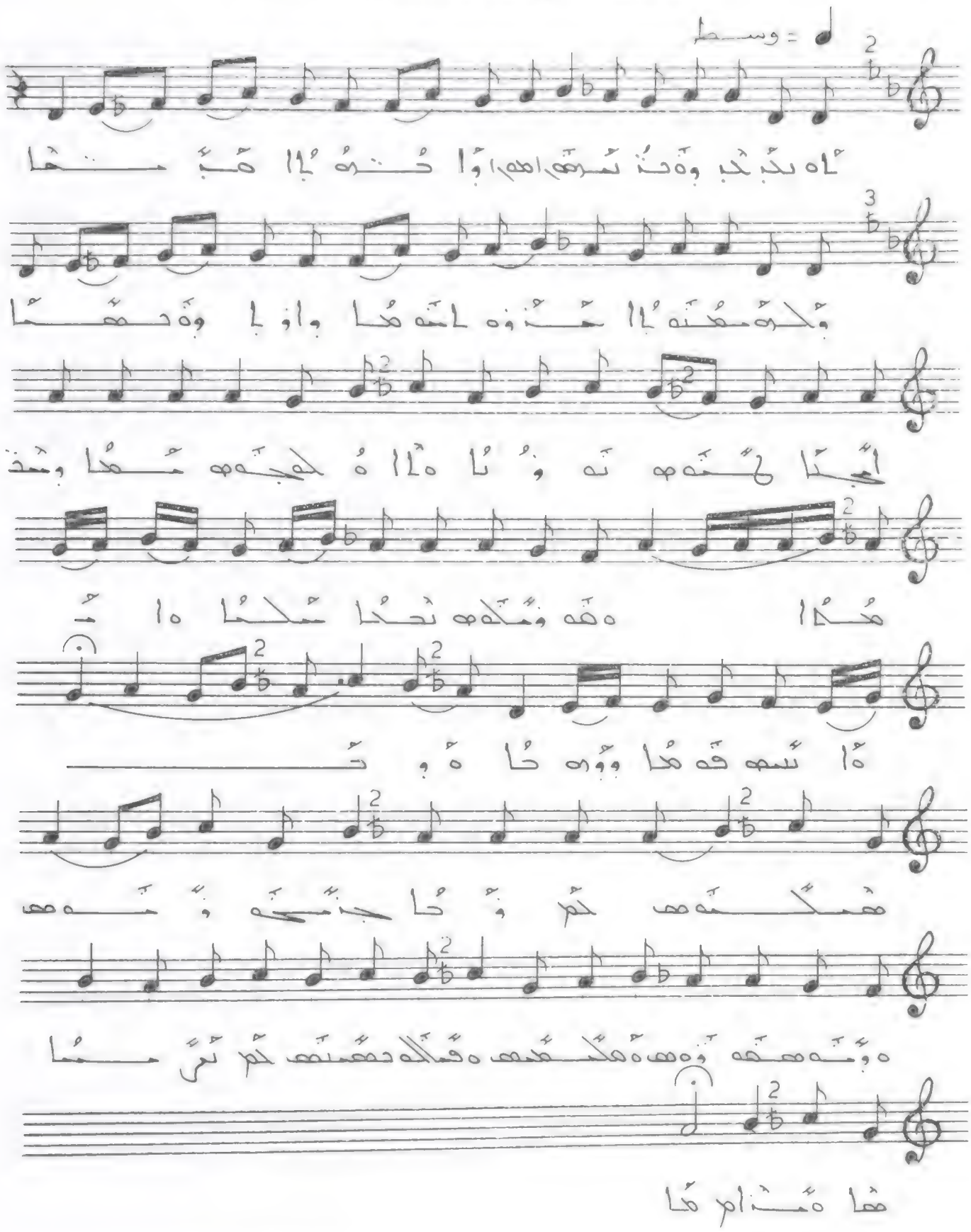

آه يَدِي وجَنَّتِي وأُمَّتِي أَحِبَّتِي وكُلُّ مَعْدِنِي
هَذِهِ أَسْمَاءُ وَاوِيٌّ وَحَمَّا. أَجْنَاسُهُمْ بَدَوِيٌّ
مَاءُ كُلِّهِمْ مَعًا وَتَجْمَعُنَا مَهْنَةٌ تَحْتَ سَمَاءٍ
وَاحِدَةٍ جَمَعَتْ وَوَحَّدَتْ وَصَهَرَتْ كُلَّ
وَاحِدٍ مِنْهُمْ وَمَنَحَتْهُمْ هُوِيَّةً وَاحِدَةً كُلَّ
مَنْ يَرَاهَا هُنَا.

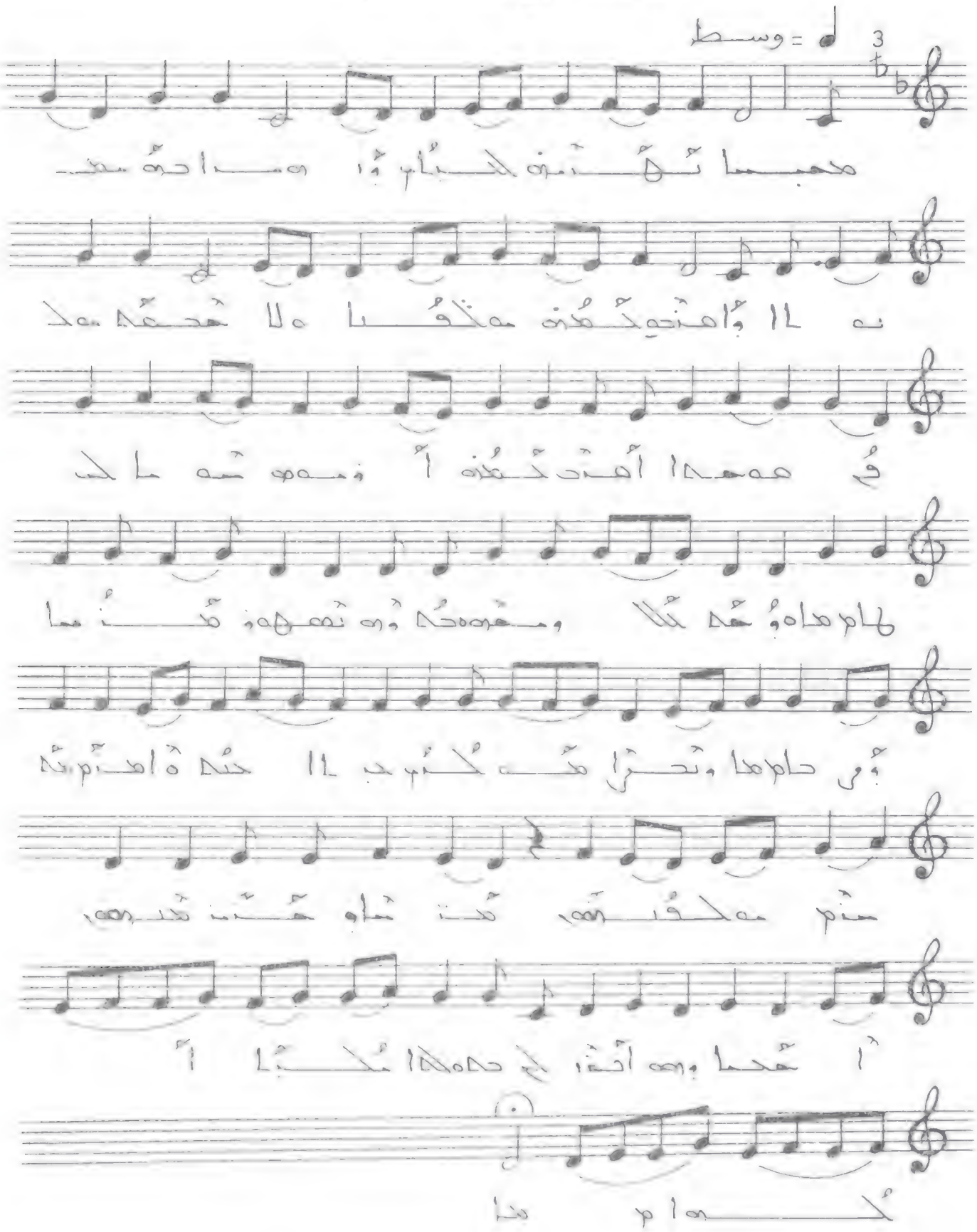

هعبسا ثهَنزه لحبلم وإهنا حهَمعبهلا وإمذحه
ثهُكزه مكثُنا ه لا هحهَه مكثُ هههه أهذ
ثهُكزه أُههه هههما لحهـــا ه وهَه ثلا وهـــهه
ههُاوزه تههوه هَذهما وُوحا وتحزا هههكبُم حبلا
حنُه ه اهذُا هذم مكثُههم هُذهما وهَذه
هَههم أحهما وههه أنذ لح حههلا هُكبُا أكهوا .

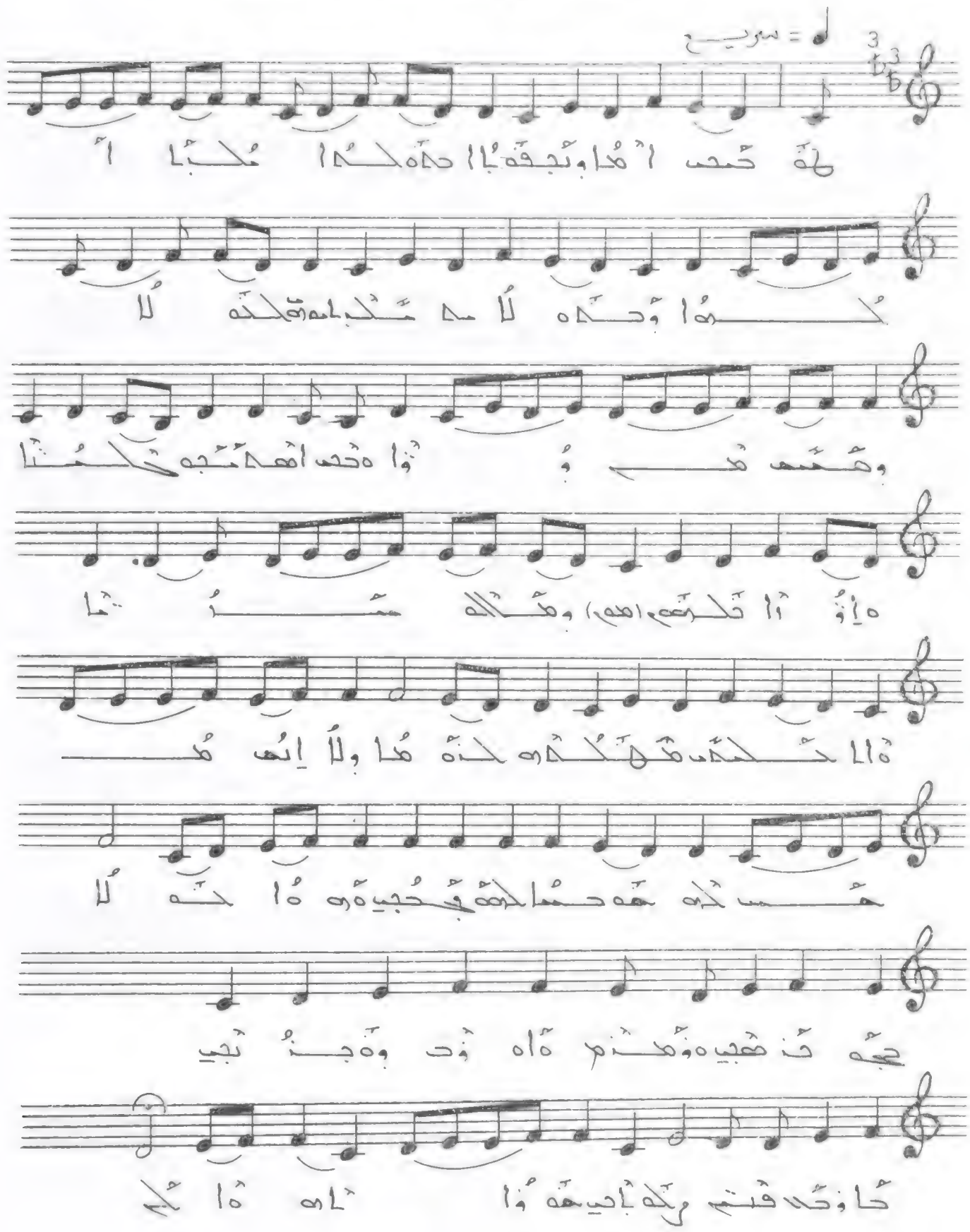

هو صحب أمدا وبحوه با حده لكدا مكبا لكما وحده لامد
مكبامهس لكه لا وهمبس مم وؤا. ه صحب أهدمجه
كحثما ه إؤا دلحمر وهكلي سانما ه الكبد
مدلكاس لكه مدا ولا إنه هممس لكه. هه حسا
لحه قحجب ه امدا لحه لا حجه حنهجب ه ؤهنم
ه أه ؤت وه جنب حاؤكا قتم ولكه اجب هه ؤا
أهدا لم.

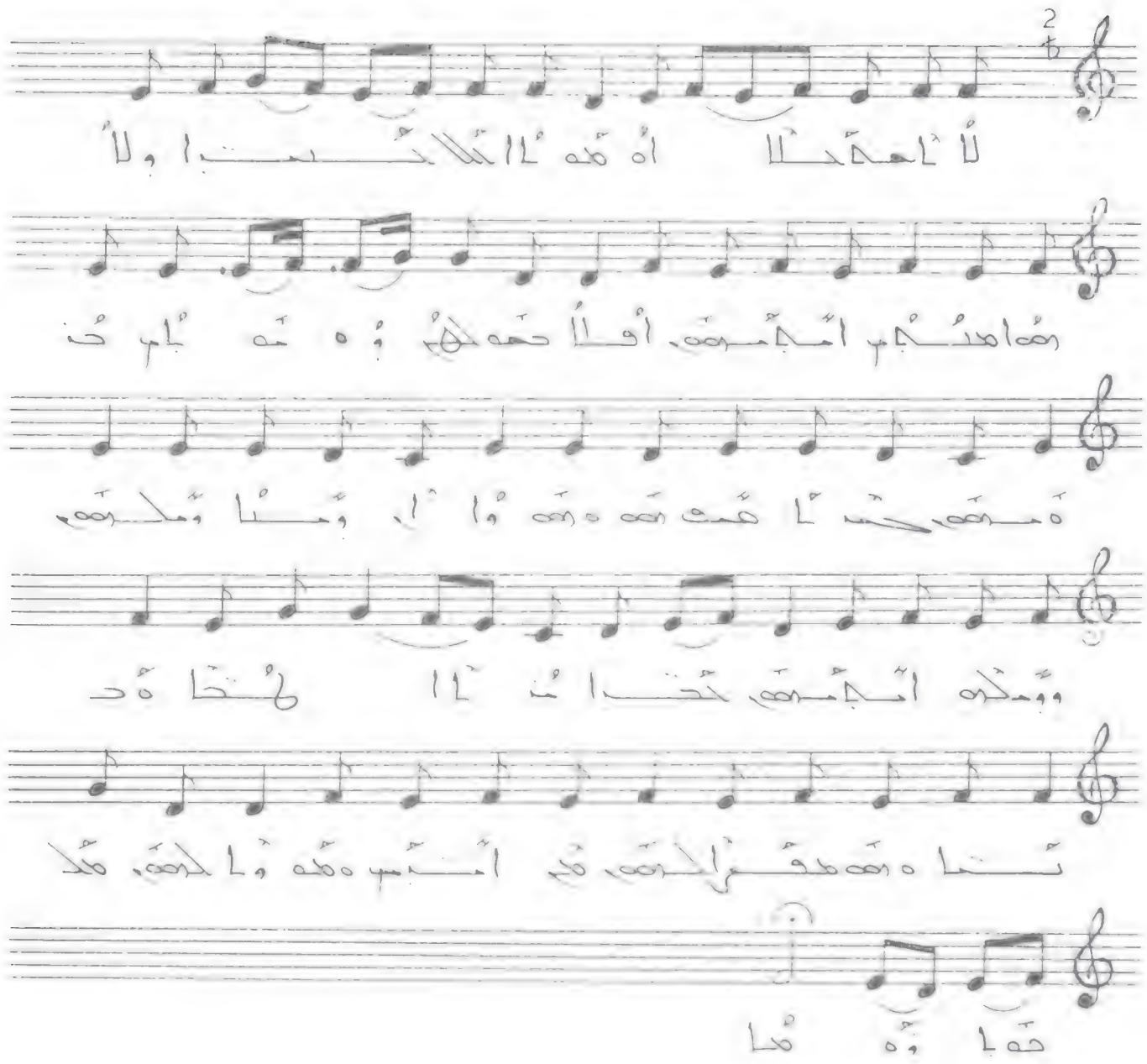

لا أحد حلا أو هذا الكلام حبيبا ولا
أمامهم. أما حدهم وهمام. هذه مرهم
حسن أهم وهم وأل وسا وملهم. وبكره
أمامهم حبيبا هذا الحقا هنا وهم مش
لحقهم هم أبشر وهذا لحهم هكذا وهدا.

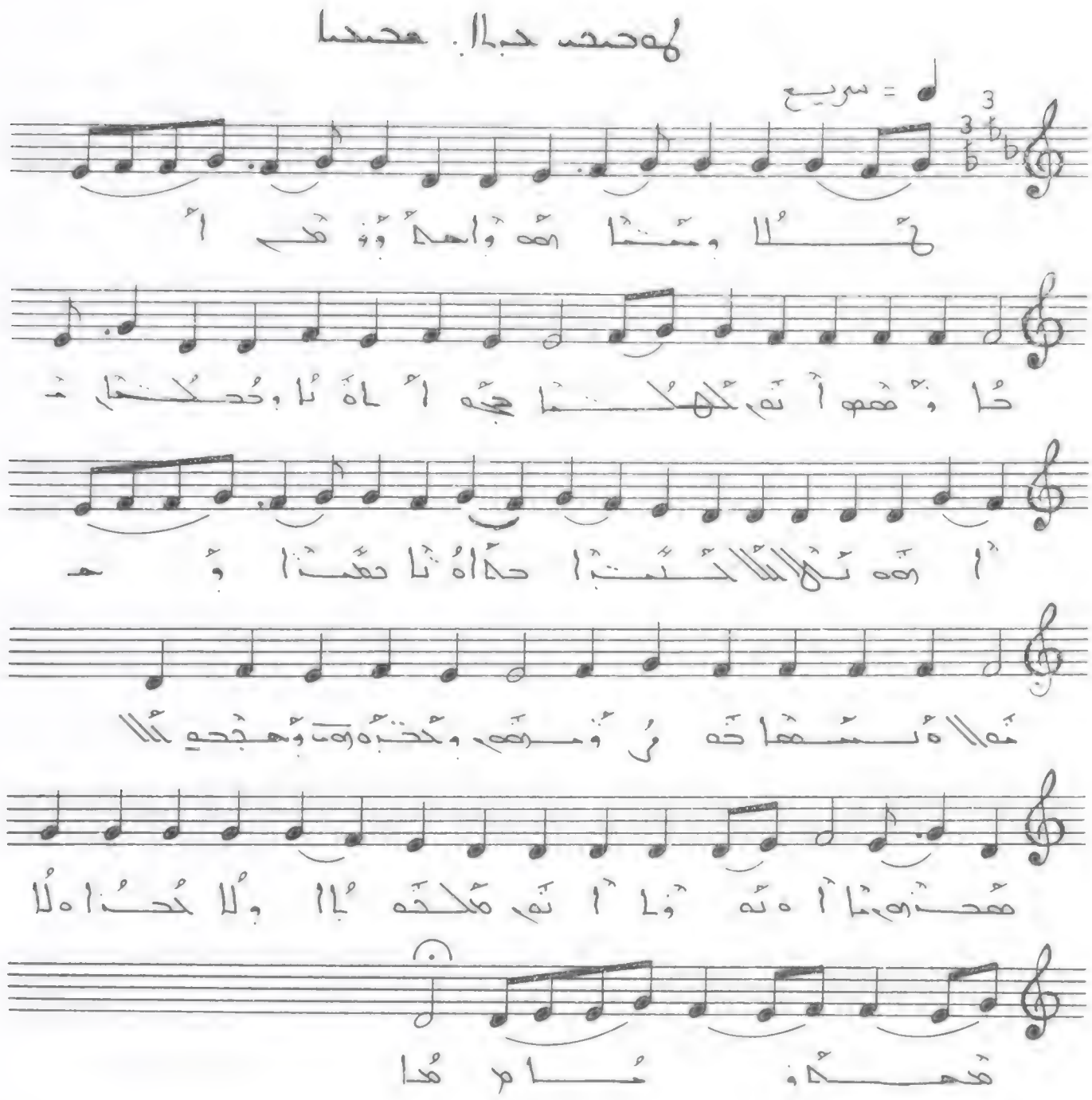

كلا وثنا هه واحدوو مع أحد. وهو أبو
الحكما جه أاه يا وحكما هه نلا الكلكتبا.
حداه يا دهبنا وهه لا. وسهادوو مهم
وكحبوهت وهجحو لا هحذه. وثوبا أبو
ملحه لا ولا كحذا ولا هحدوما.

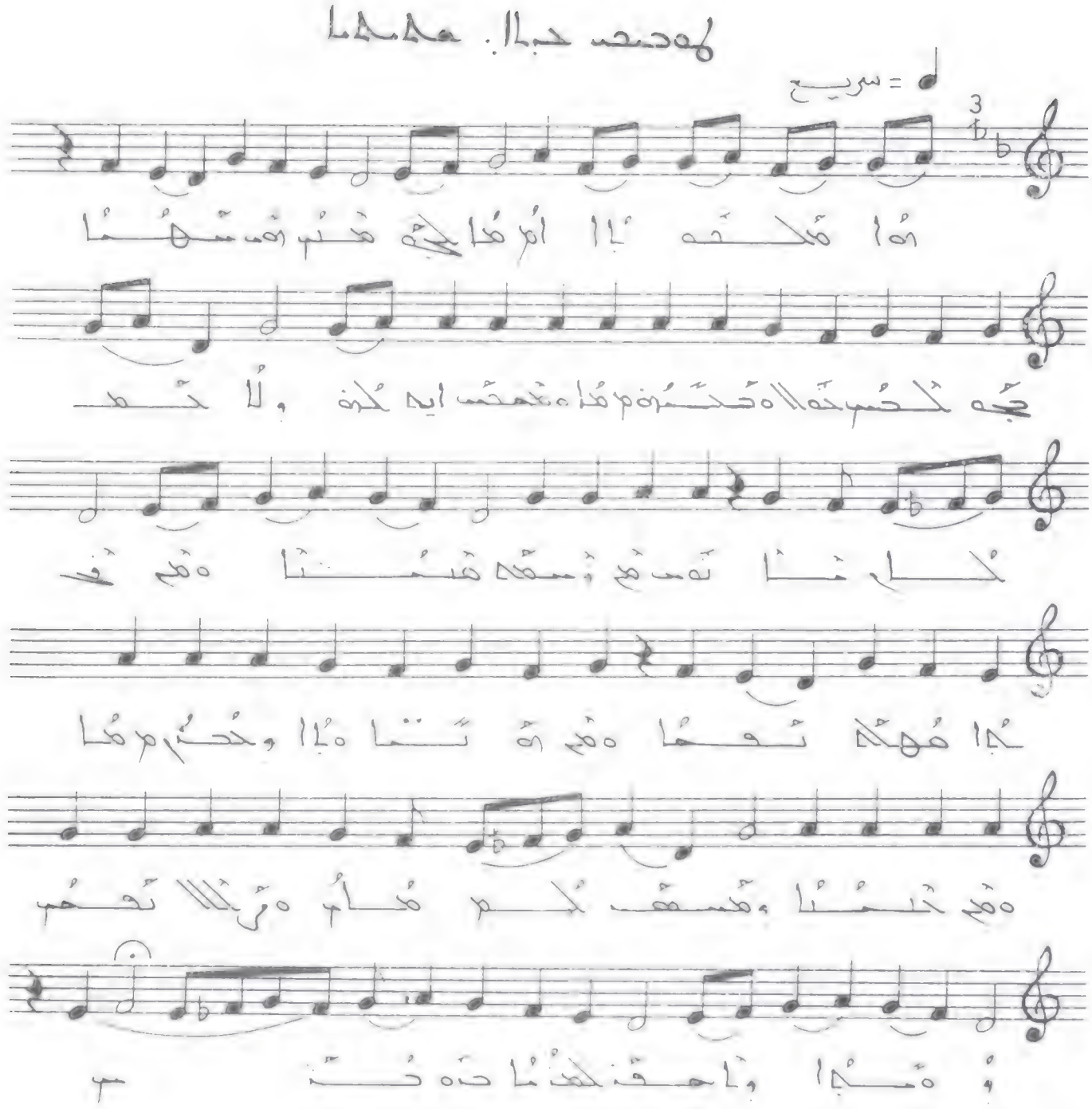

هذا ملحبا بجه هنر دب سؤها جه لحم حدلا
ةحبنه ةحمنب أيه كنه ولا كحلا . دمب هم
وسعد هنتا ةهم ةبحا هلاكه تعما . ةهم
ةنتاةلا وكحنر . ةهم كنبا وهسعف كم
ةرلالا تعهم وةحا . واحف كهنا حبه كنم .

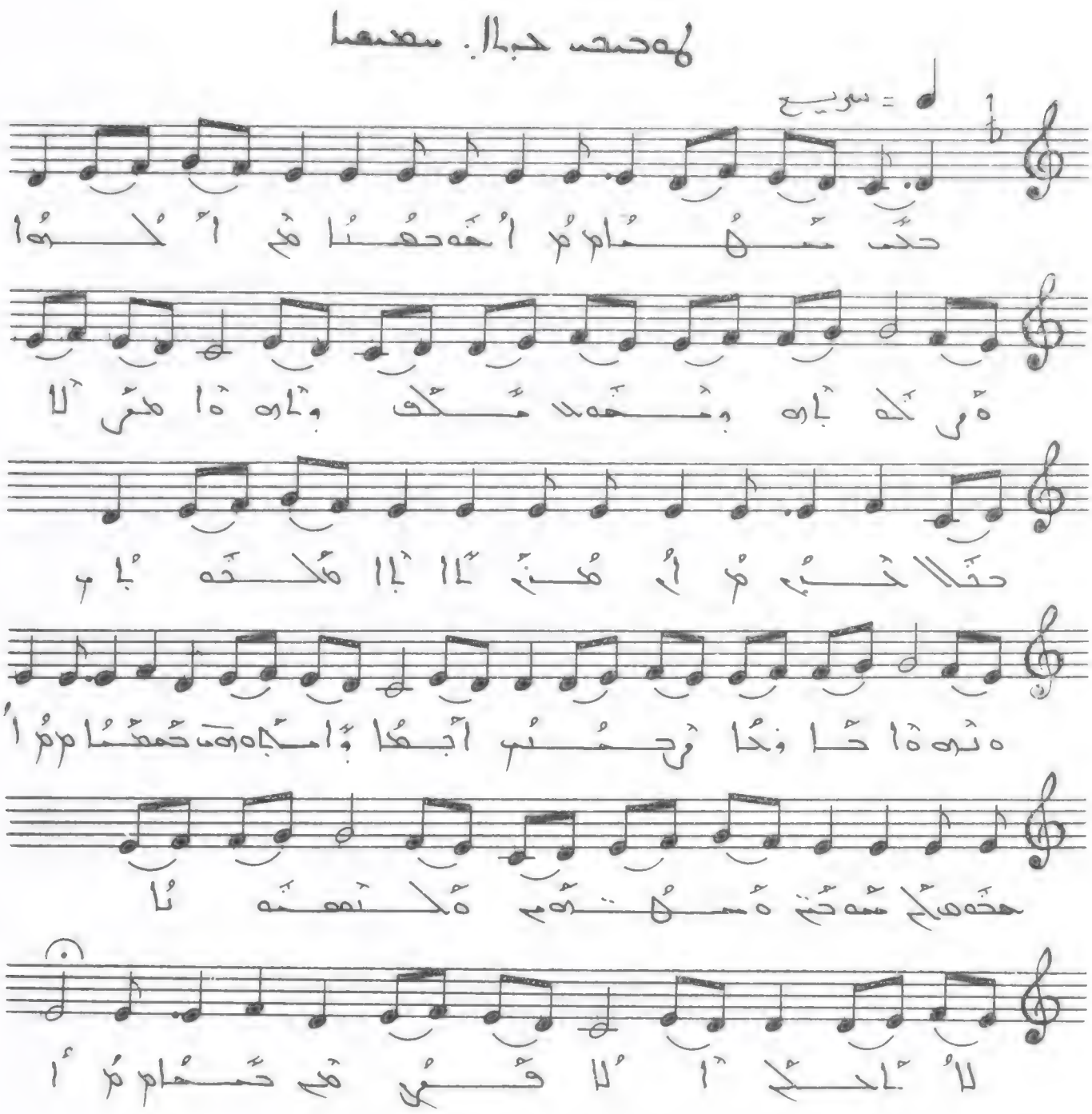

حتى شهامم أخوهنا هم الهوا
هي له باه وشهد مسك وباه ها هي لا
حتا خيم أم هذا لا بابا هلحه باب
وتوها حافظا رحمتي أبدا وامجاوت حمشامم ا
حقوهلم شوحتي هسهتوم هلتمه تا
لا بالحي ا لا قي هم حشامم ا

حتى شهامم أخوهنا هم الهوا. هي له باه وتمه
بك وباها هي لا حبالكم. هذا لا بابا هلحه باب
وتوها حافظا رحمتي أبدا وامجاوت حمشامم
حقوهلم شوحتي هسهتوم هلتمه تا لا بالحي
لا قي هم حبا.

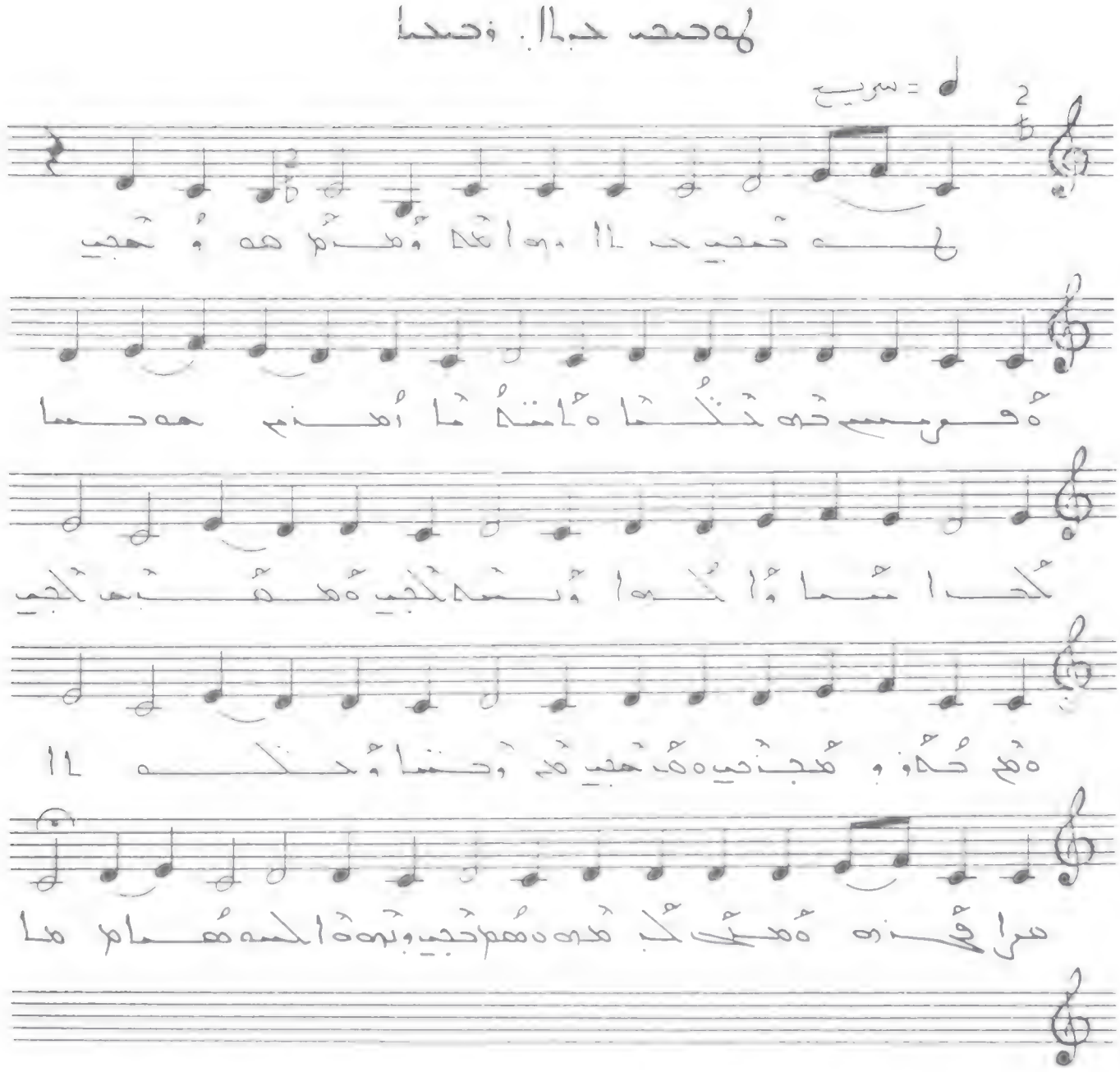

ܗܘܢܝܢ ܕܒܝܬ ܐܠܗܐ ܐܝܟ ܗܘ ܕܚܝܐ
ܕܡܫܝܚܐ ܕܢܛܘܪ ܠܥܡܐ ܗܕܐ ܕܐܝܬ ܒܗ ܚܝܐ
ܕܐܝܬ ܒܗ ܚܝܐ ܕܢܗܘܐ ܠܥܠܡ ܥܠܡܝܢ ܐܡܝܢ
ܗܘ ܟܠܗ ܕܚܝܐ ܕܡܫܝܚܐ ܕܢܛܘܪ ܠܥܡܐ ܗܕܐ
ܕܐܝܬ ܒܗ ܚܝܐ ܕܢܗܘܐ ܠܥܠܡ ܥܠܡܝܢ ܐܡܝܢ

ܗܘܢܝܢ ܕܒܝܬ ܐܠܗܐ ܐܝܟ ܗܘ ܕܚܝܐ ܕܡܫܝܚܐ
ܕܢܛܘܪ ܠܥܡܐ ܗܕܐ ܕܐܝܬ ܒܗ ܚܝܐ ܕܢܗܘܐ
ܠܥܠܡ ܥܠܡܝܢ ܐܡܝܢ ܗܘ ܟܠܗ ܕܚܝܐ ܕܡܫܝܚܐ
ܕܢܛܘܪ ܠܥܡܐ ܗܕܐ ܕܐܝܬ ܒܗ ܚܝܐ ܕܢܗܘܐ
ܠܥܠܡ ܥܠܡܝܢ ܐܡܝܢ ::

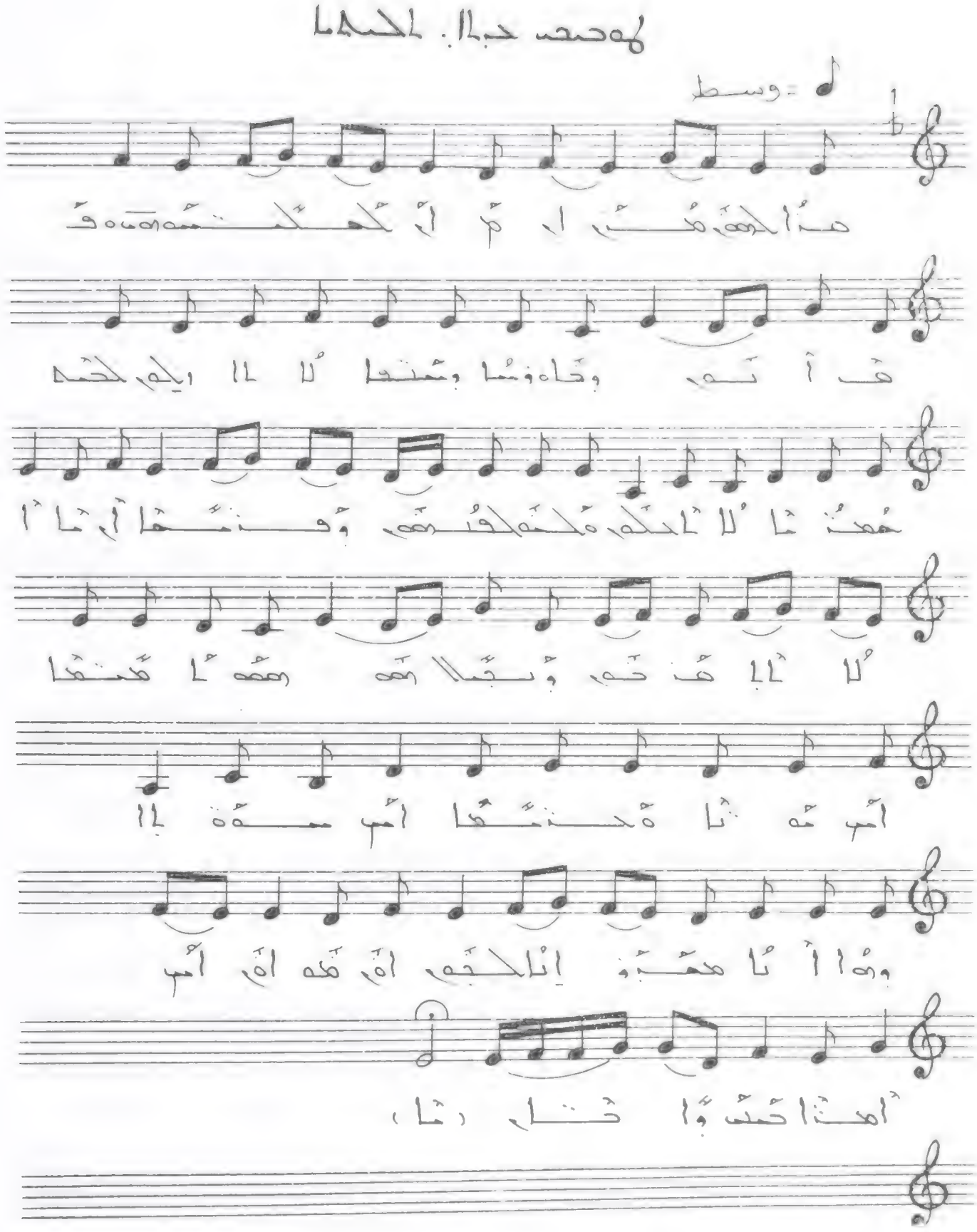

هذا لحن هذه الكلمات وقد أتى. وحاه وما
وشنقا لا إله إلا الله محمد رسول الله
ولم يكن له كفوا أحد وبجلاله.
هو أمينا أمين مؤذنا. مؤذنا أمين مؤذنا
وما أنا مؤذن إلا لحن أمين أذان أذان .

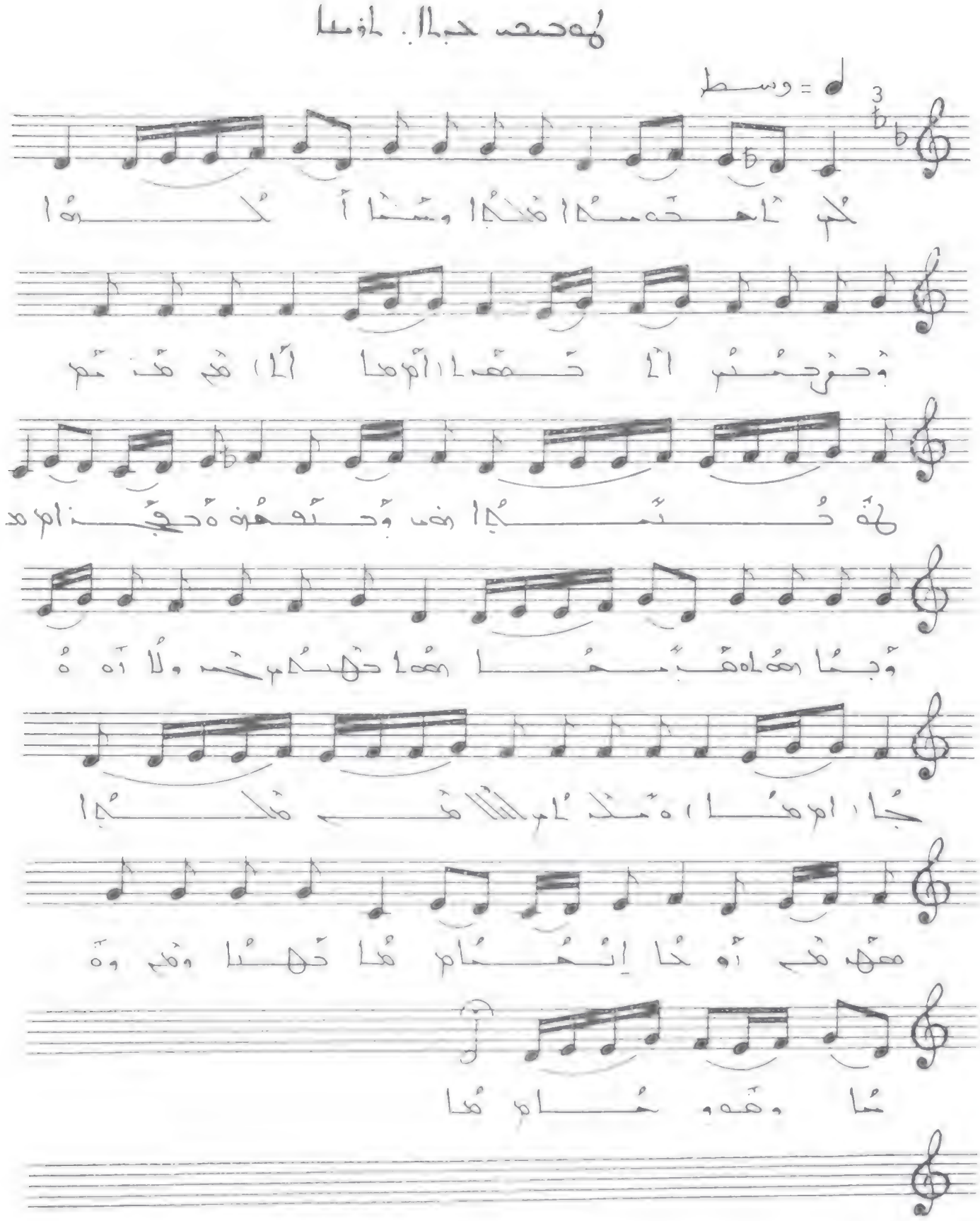

كم أحدهما هكذا ومثلما كلما وخرجتم أما حقنا
هم هذهم له حبيبا. نعم وحقوقه حقيقة وبما
وهو باهتم بها وهبا. حسنا كم ولا ادعيا مكان
للكلام هكذا هيئة هم اذا إنما حسنة هم
وهما وهوها.

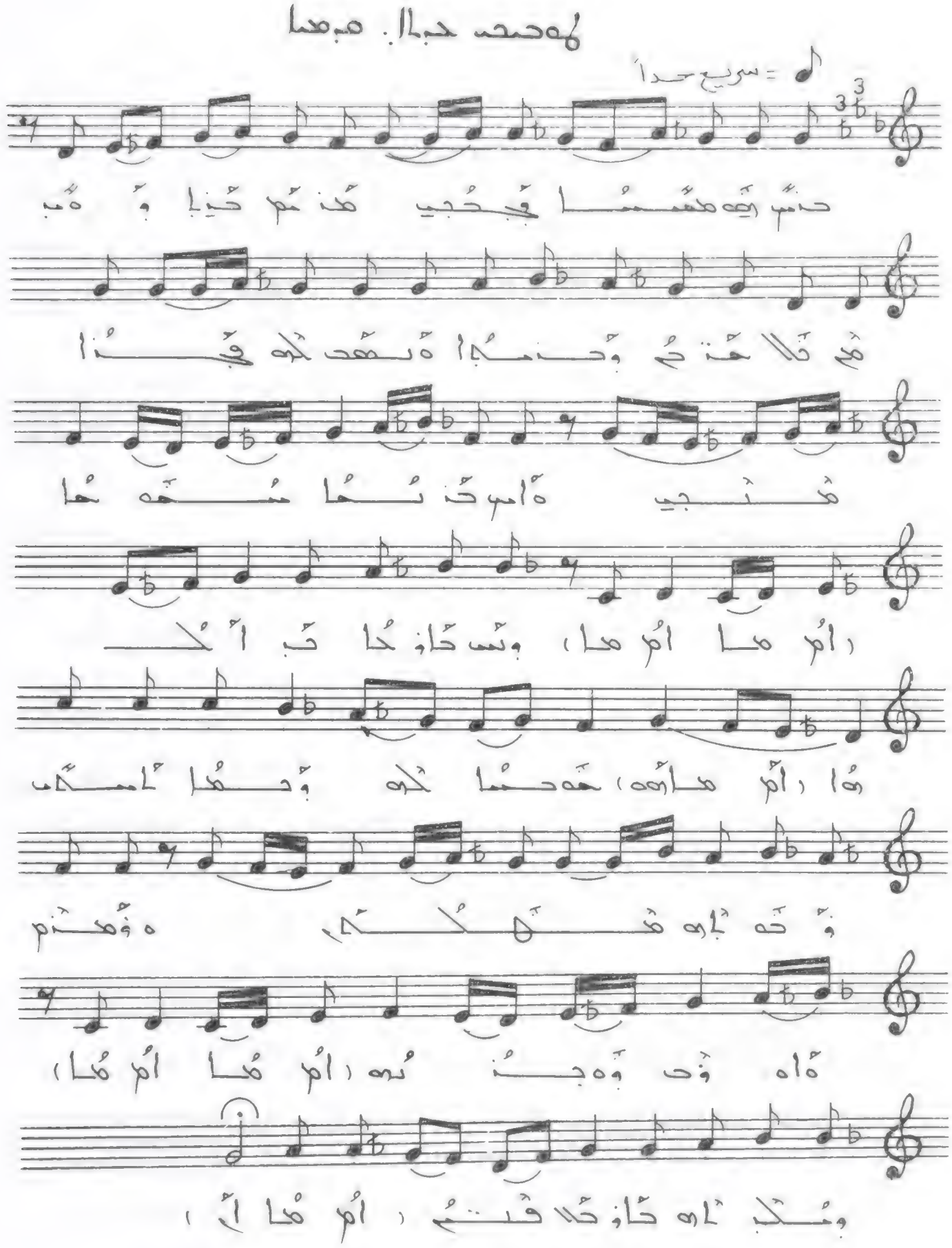

ܕܢܚܢܢ ܕܡܫܝܚܐ ܒܓܘܒܐ ܕܢܚܢ ܚܝܐ ܘܡܝܬܐ
ܡܢ ܩܠܗ ܚܛܝܐ ܘܚܛܝܐ ܕܥܒܕܘ ܠܗ ܒܓܘܫܡܐ
ܕܢܚܢ ܐܝܟ ܢܫܐ ܢܫܘܗܝ ܠܗ ܠܐܠܗܐ ܕܐܒܐ
ܐܡܝܢ ܐܡܝܢ ܐܡܝܢ ܘܢܫܒܚ ܠܐܠܗܐ ܕܐܒܐ ܕܒܪܗ
ܘܪܘܚܐ ܩܕܝܫܐ ܕܡܫܝܚܐ ܘܗܘ ܠܥܠܡ ܥܠܡܝܢ ܐܡܝܢ
ܘܢܫܒܚ ܠܐܠܗܐ ܕܐܒܐ ܕܒܪܗ ܘܪܘܚܐ ܩܕܝܫܐ ܕܡܫܝܚܐ ܘܗܘ ܠܥܠܡ ܥܠܡܝܢ ܐܡܝܢ
ܘܢܫܒܚ ܠܐܠܗܐ ܕܐܒܐ ܕܒܪܗ ܘܪܘܚܐ ܩܕܝܫܐ ܕܡܫܝܚܐ ܘܗܘ ܠܥܠܡ ܥܠܡܝܢ ܐܡܝܢ

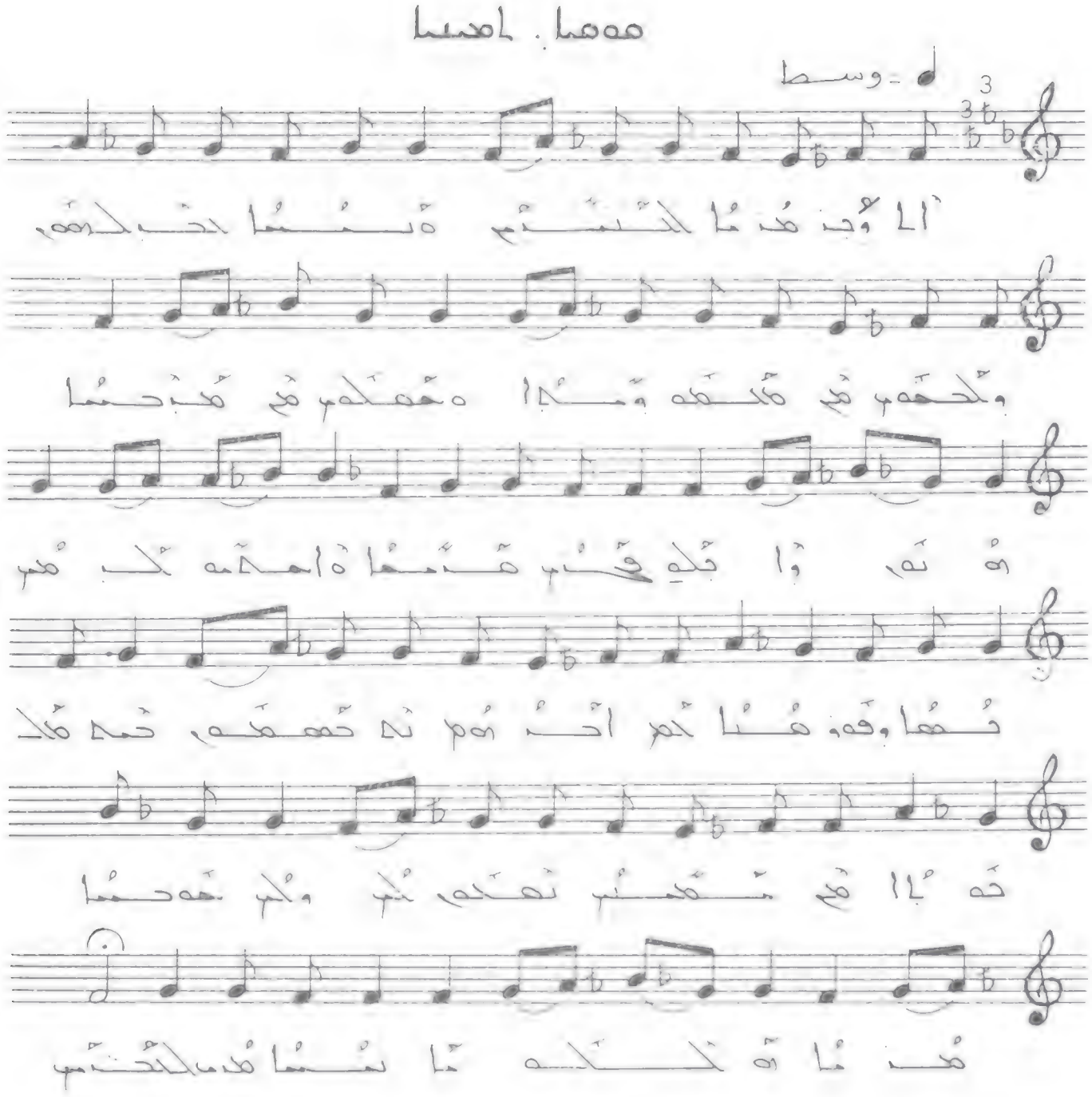

أوجد هذا الحيثم نفسا خير لهم ولهم هم
ملهم وهذا هملهم هم هذه هذه وابلغ
فيه هيها. وأحاديه لأهل هما وهو هذا
ثم أذنهم نه هههم هذه هلهه إلا هم مهلبس
نهلهم لهم ولهم هههما هذا هالهما نسما
هذه الحيثم.

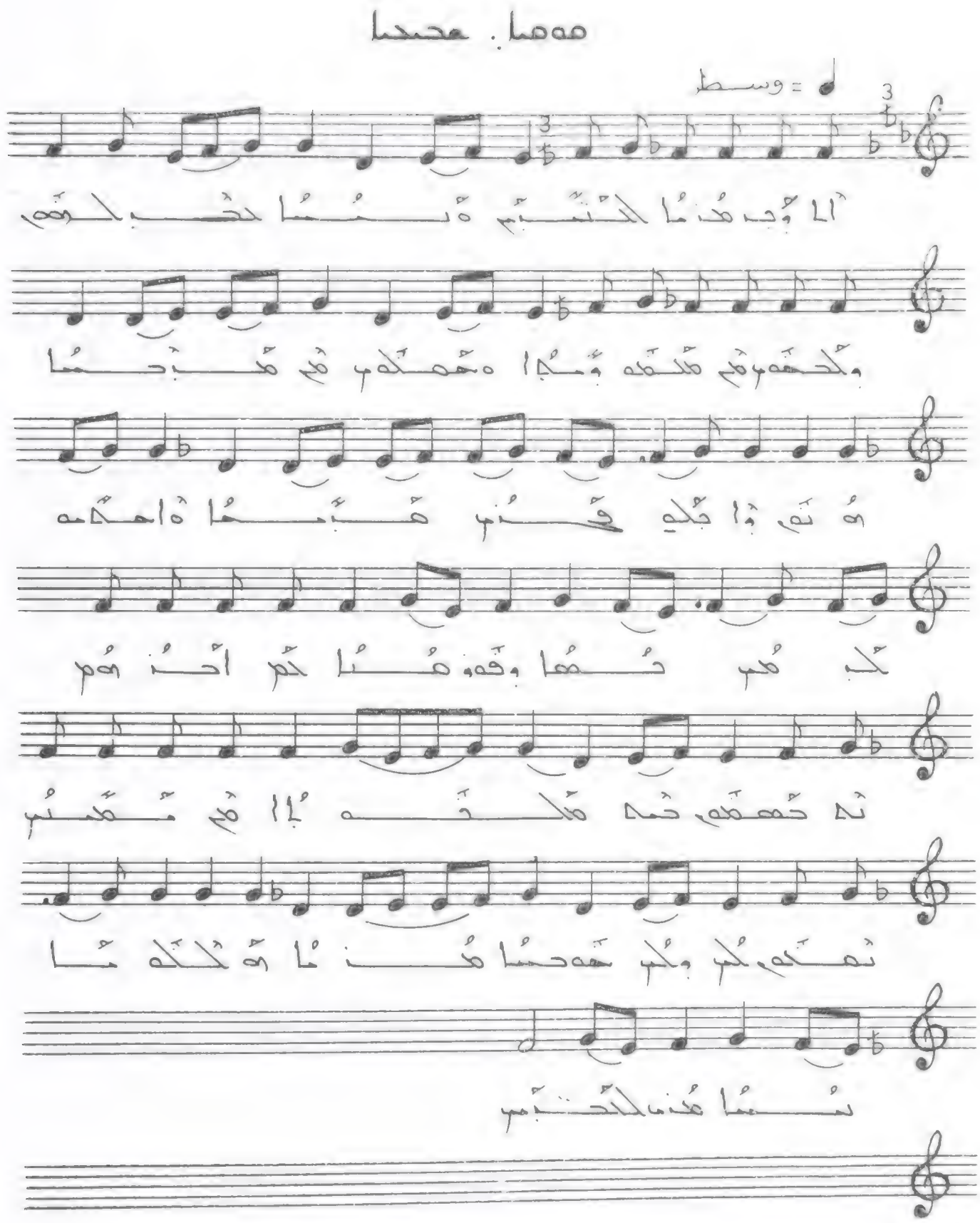

أَلَا وَجَدَ هَذَا الْكَنْزَ أَنْسًا حَقَّ لَهُ،
وَلَهُ مِنْ مَلَكَهُ وَجَدَا وَهَلَكَ مِنْ هَذَا حَسَدَا.
وَلَقَدْ وَإِنْ جَلَّ قَدْرُ هَذَا أَحَدَهُ
كَمْ مِنْ حُسَّادٍ وَقَدْ هَذَا حَتَّى أَخَذَهُ
لَهُ حَصَّنَ حَمَلَهُ إِلَّا مِنْ مَنْ
نَعَمْ لَكُمْ وَلَكُمْ هَدَانَا هَذَا مَا
أَنْسًا هَذَا الْكَنْزُ

أَلَا وَجَدَ هَذَا الْكَنْزَ أَنْسًا حَقَّ لَهُ. وَلَهُ مِنْ مَلَكَهُ وَجَدَا وَهَلَكَ مِنْ هَذَا حَسَدَا. وَلَقَدْ وَإِنْ جَلَّ قَدْرُ هَذَا. وَأَحَدَهُ كَمْ مِنْ حُسَّادٍ وَقَدْ هَذَا. كَمْ أَخَذَهُ لَهُ حَصَّنَ حَمَلَهُ إِلَّا. مِنْ مَنْ نَعَمْ لَكُمْ وَلَكُمْ هَدَانَا هَذَا مَا هَلَكَهُ أَنْسًا هَذَا الْكَنْزُ.

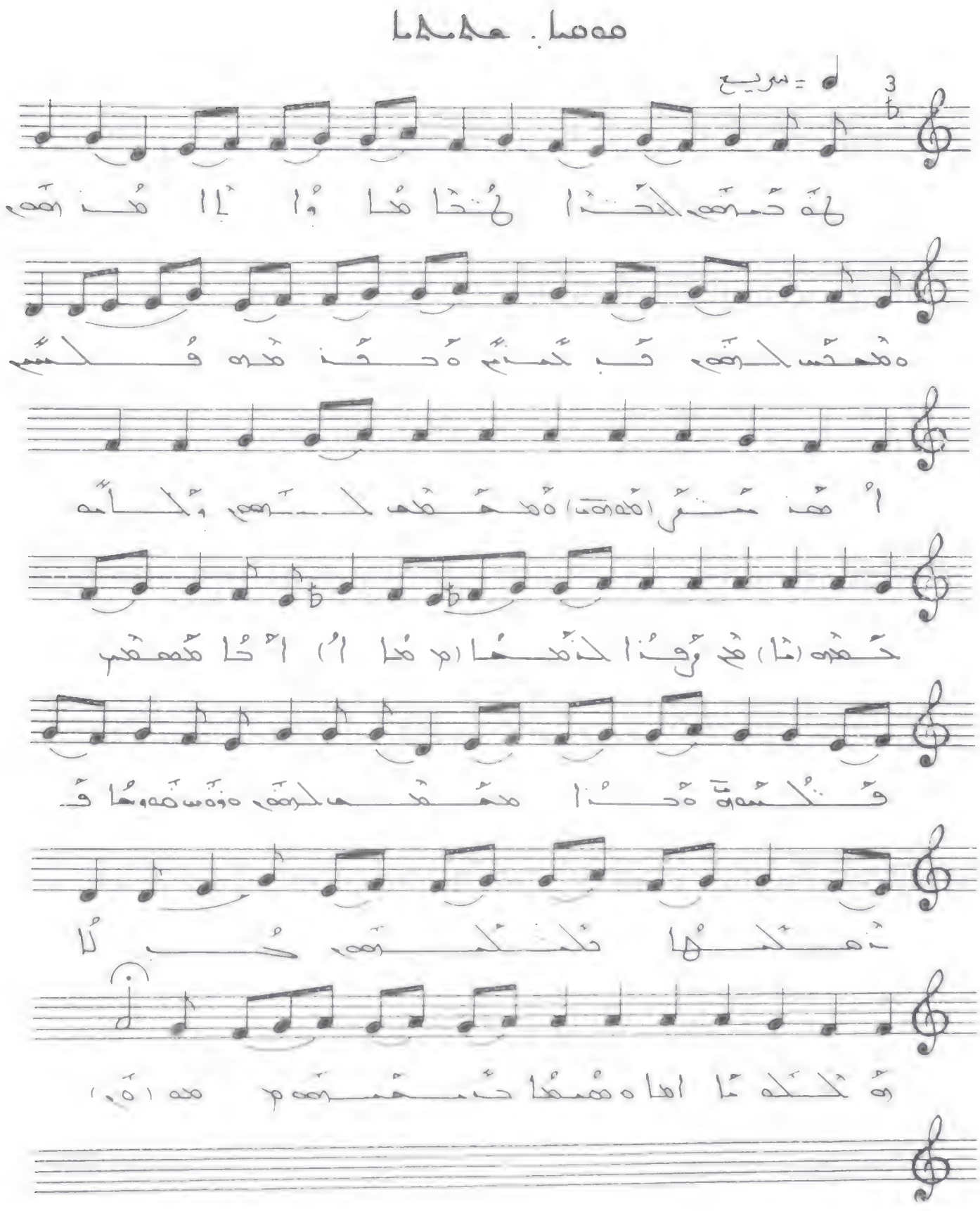

هوذه الحياة الخاصة والعامة. وهذه
الحق في الحرية وحق هذه القيم. أن
تمنع وهذه الحق. وللأمة الحق في
رفضها. أما المعتقد فلتمنه وهذا
الحق. وهو معروفا في قلبها
فلكم الحق لا تهمها حقوقهم.

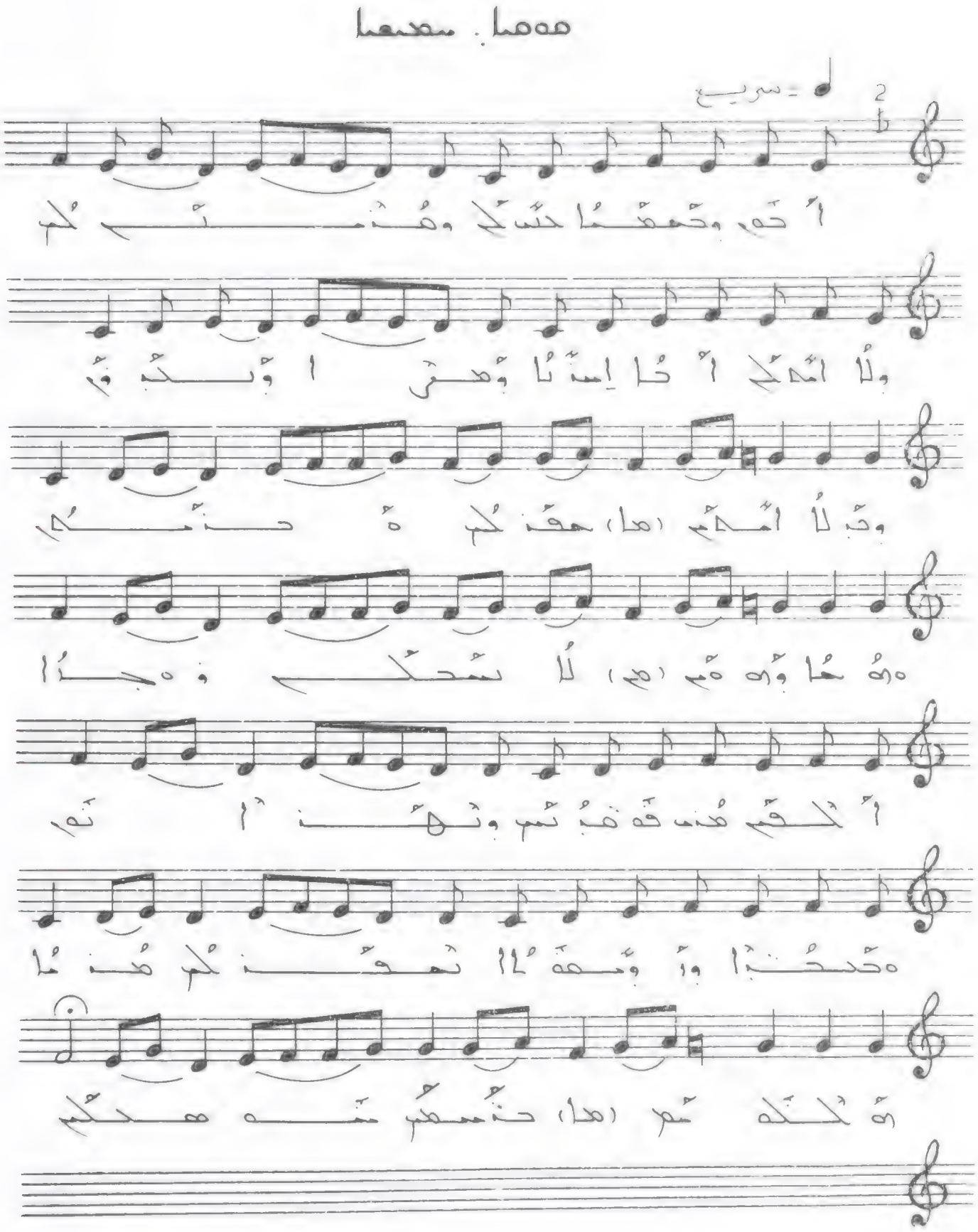

أحو وحمعما حد لم وهنمتم لم ولا امد لم أحا
إمنا وهزا وبذوف وحب لا أمكام حقنلم ةحنمكم
ةهما وهمم لا سحكم وهجام. الكم هنم
ههنئس ونهن أحو ةححنا وأومهبا
نهنلم هنما ةالكما حنمعم سهه حكم .

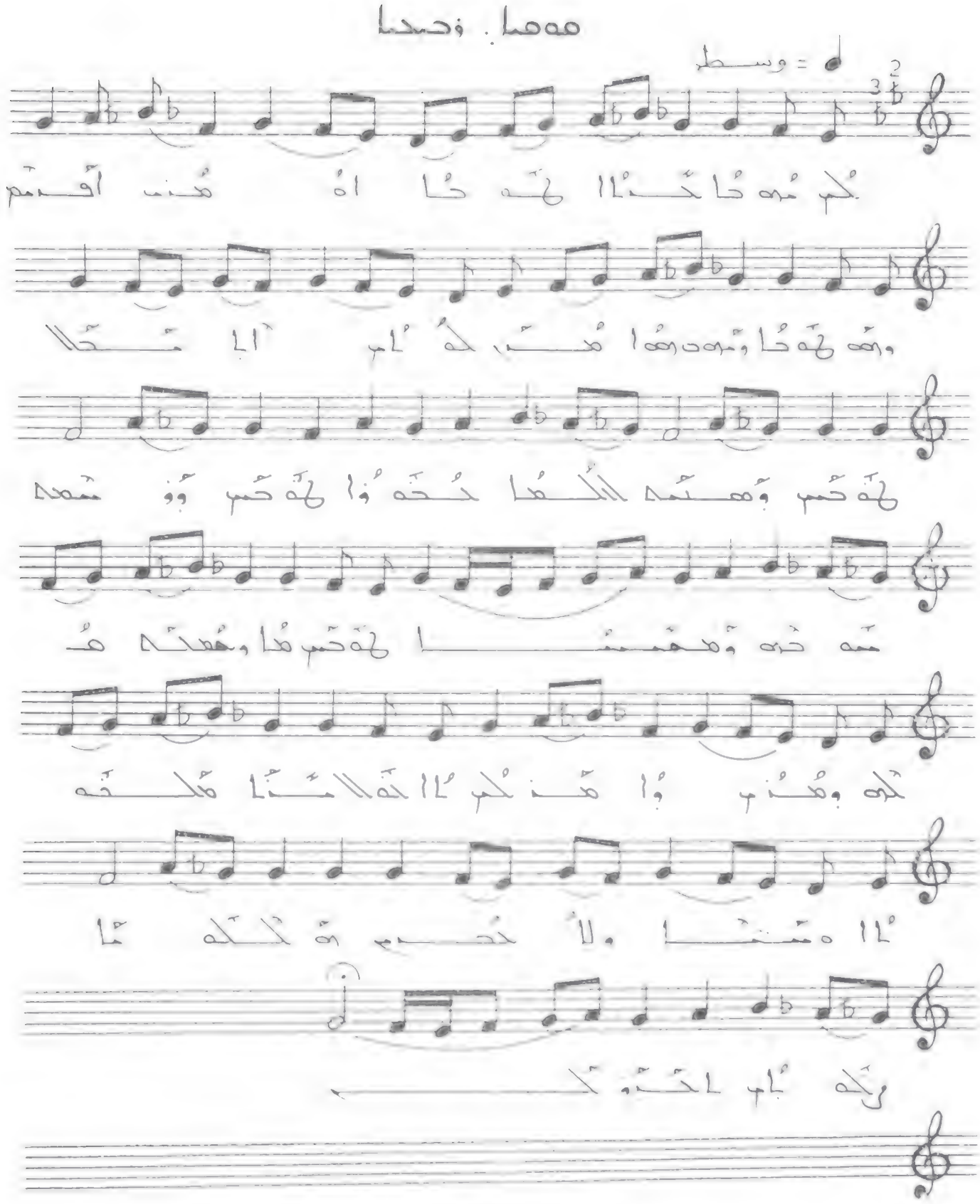

ܟܝܡܐ ܕܚܝܠܐ ܗܘܐ ܐܘ ܡܢܝ ܐܢܬܘܢ ܗܘܐ
ܘܡܪܝܐ ܕܝܢܐ ܡܢ ܟܘܪܣܝܐ ܕܡܠܟܘܬܐ ܕܫܡܝܐ
ܘܐܪܥܐ ܘܫܘܠܛܢܐ ܕܥܠܡܐ ܗܢܐ ܘܡܢ ܗܢܐ ܥܠܡܐ
ܕܐܝܬ ܠܗ ܫܘܠܛܢܐ ܕܥܠ ܟܠ ܡܕܝܢܬܐ ܘܡܕܝܢܬܐ
ܘܥܠ ܟܠ ܐܪܥܐ ܘܥܠ ܟܠ ܡܠܟܘܬܐ ܘܥܠ ܟܠ ܫܘܠܛܢܐ
ܕܐܝܬ ܠܗ ܠܡܠܟܐ ܕܫܡܝܐ ܘܕܐܪܥܐ ܕܠܥܠܡ ܥܠܡܝܢ
ܐܡܝܢ ܘܐܡܝܢ ܘܐܡܝܢ ܗܠܝܠܘܝܐ ܗܠܝܠܘܝܐ ܗܠܝܠܘܝܐ
ܠܡܪܝܐ ܕܝܢܐ ܡܢ ܟܘܪܣܝܐ ܕܡܠܟܘܬܐ ܕܫܡܝܐ ܘܕܐܪܥܐ
ܕܠܥܠܡ ܥܠܡܝܢ ܐܡܝܢ ܘܐܡܝܢ ܘܐܡܝܢ ܗܠܝܠܘܝܐ ܗܠܝܠܘܝܐ
ܗܠܝܠܘܝܐ ܠܡܪܝܐ ܕܝܢܐ ܡܢ ܟܘܪܣܝܐ ܕܡܠܟܘܬܐ ܕܫܡܝܐ
ܘܕܐܪܥܐ ܕܠܥܠܡ ܥܠܡܝܢ ܐܡܝܢ ܘܐܡܝܢ ܘܐܡܝܢ ܗܠܝܠܘܝܐ
ܗܠܝܠܘܝܐ ܗܠܝܠܘܝܐ ܠܡܪܝܐ ܕܝܢܐ ܡܢ ܟܘܪܣܝܐ ܕܡܠܟܘܬܐ
ܕܫܡܝܐ ܘܕܐܪܥܐ ܕܠܥܠܡ ܥܠܡܝܢ ܐܡܝܢ ܘܐܡܝܢ ܘܐܡܝܢ
ܗܠܝܠܘܝܐ ܗܠܝܠܘܝܐ ܗܠܝܠܘܝܐ

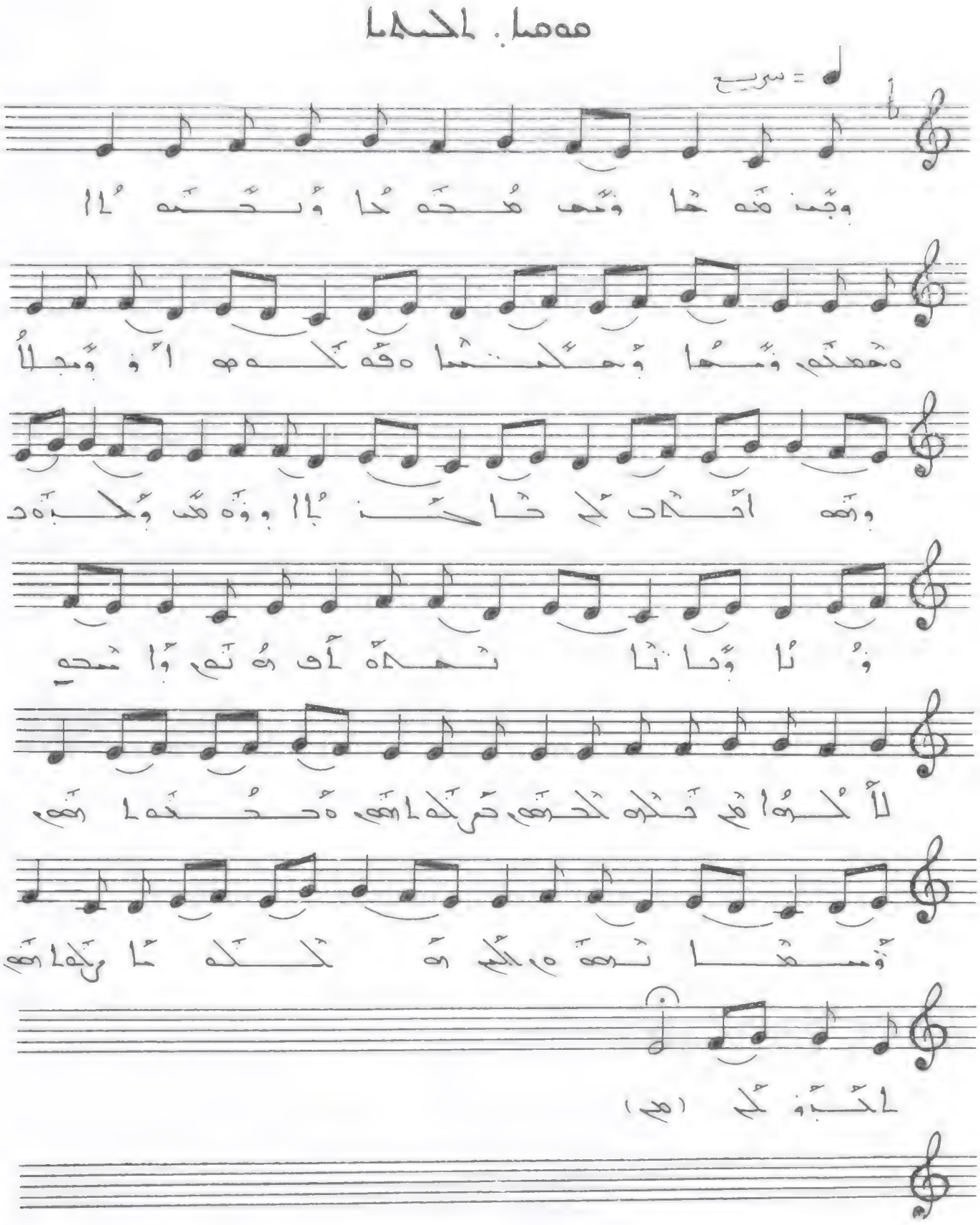

وجنهها ومحمحها وبحبها. ومحمحهم وبها
وهلجسا وهمكهم أووبجلا وبهم أحلاه لكم
خلكنا ووبهم بلجبنا وثانا نهلاه أف هوبهم
وأسحم لالكما هم حكم لحمهم حرلهاهم
هحلهاهم وسهما نهمهم لكم ه رلهاهم
لكنه لكم.

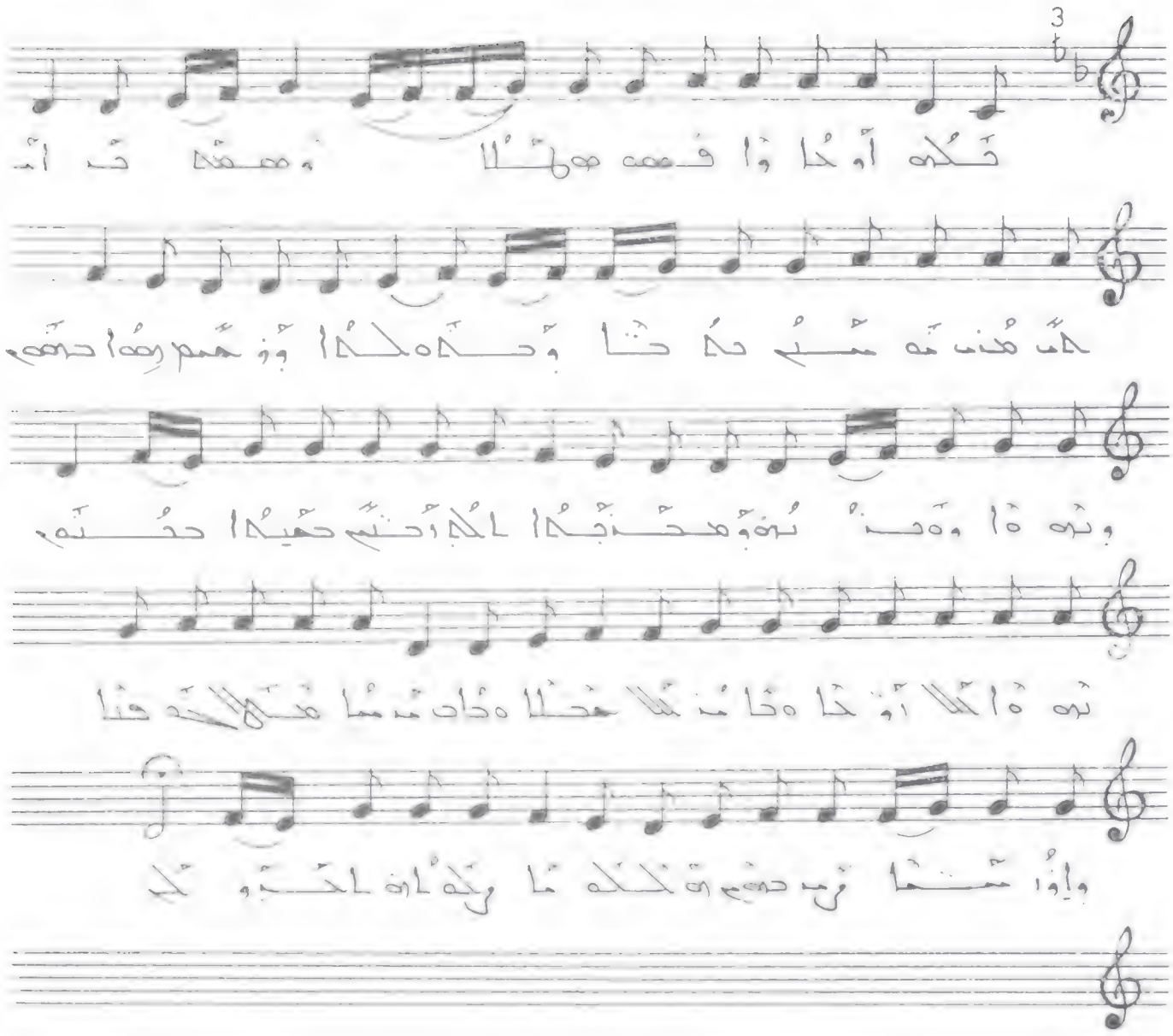

هكذا أوحى وأفهمه ليلا ومعه جبريل من
سدرة المنتهى وحاكاه. وزعم بعض مفسري
وجدنا ومحدثيها لكل أحتج عليها حتى
ثبتها لنا أوحاه خاص لنا خلا. وحاد منها
فلا كشفنا وإذا سمعنا من حدهم قد لكم ما
ولكان لكبرة لكم .

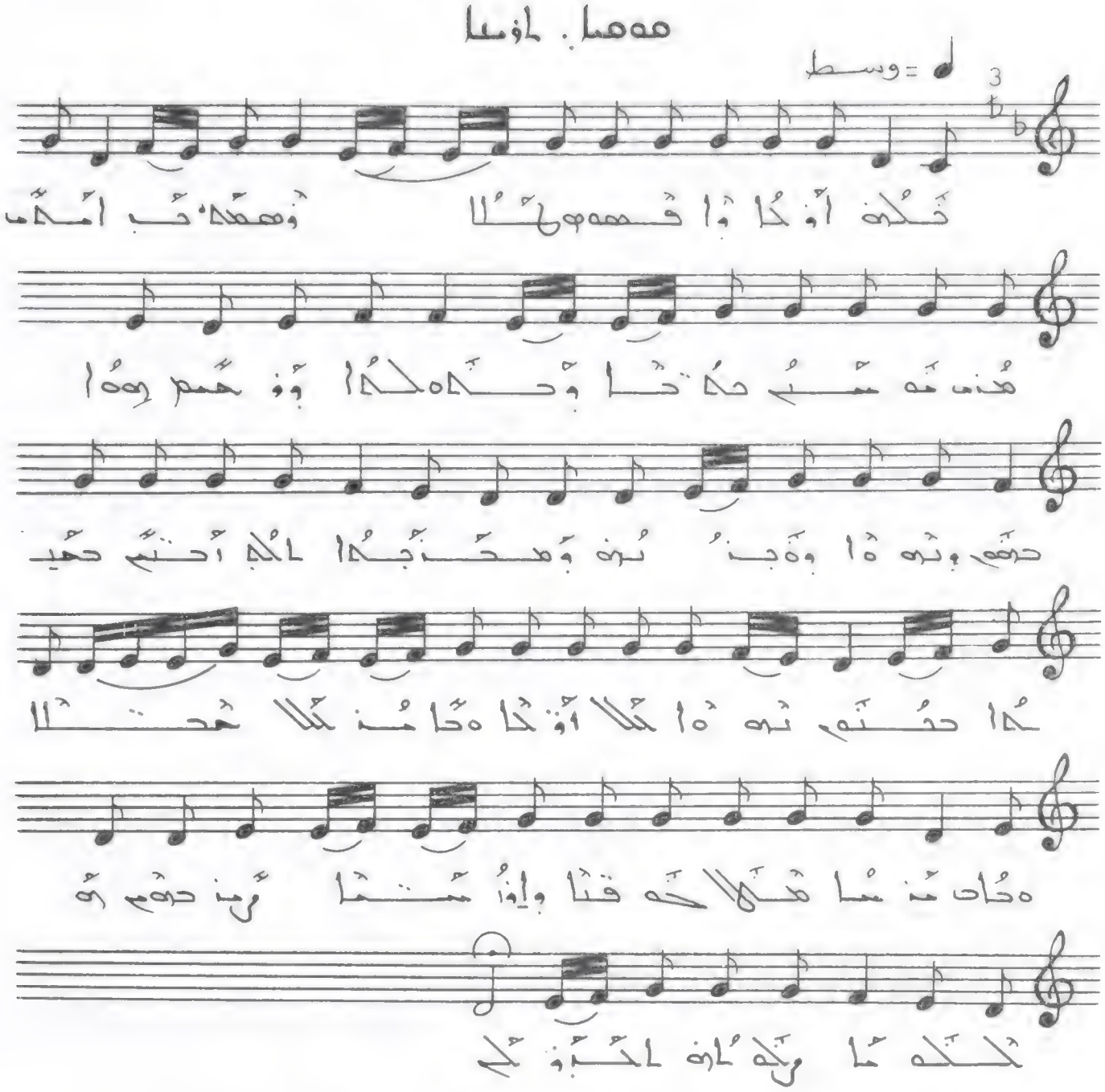

ܟܠܗ ܐܘܕܝܐ ܕܐܦܣܘܢ ܠܠܐ ܘܡܫܬܐܠ ܒܗ ܐܡܐ ܡܢ
ܡܫܝܚ ܕܐܬܐ ܘܡܬܠܐ. ܘܘܗܒܘ ܠܗ ܕܡܘܬܐ ܘܢܫܡܐ
ܘܒܝܬܐ ܘܡܫܬܒܚܐ ܠܐܠܗ ܐܝܬܝܗ ܕܥܠܡ ܕܥܠܡ
ܢܗܘܐ ܠܠܐ ܐܘܕܝܐ ܕܐܡܢ ܠܠܐ ܚܫܚܐ. ܘܡܢ ܡܢܡ
ܕܠܐ ܟܠܗ ܫܘܬܐ ܘܐܢ ܡܫܬܐ ܢܬܩܝܡ ܗܘ ܠܟܠܗ ܡܐ
ܕܐܬܐ ܠܡܕܝܢܬܐ ܠܟ.

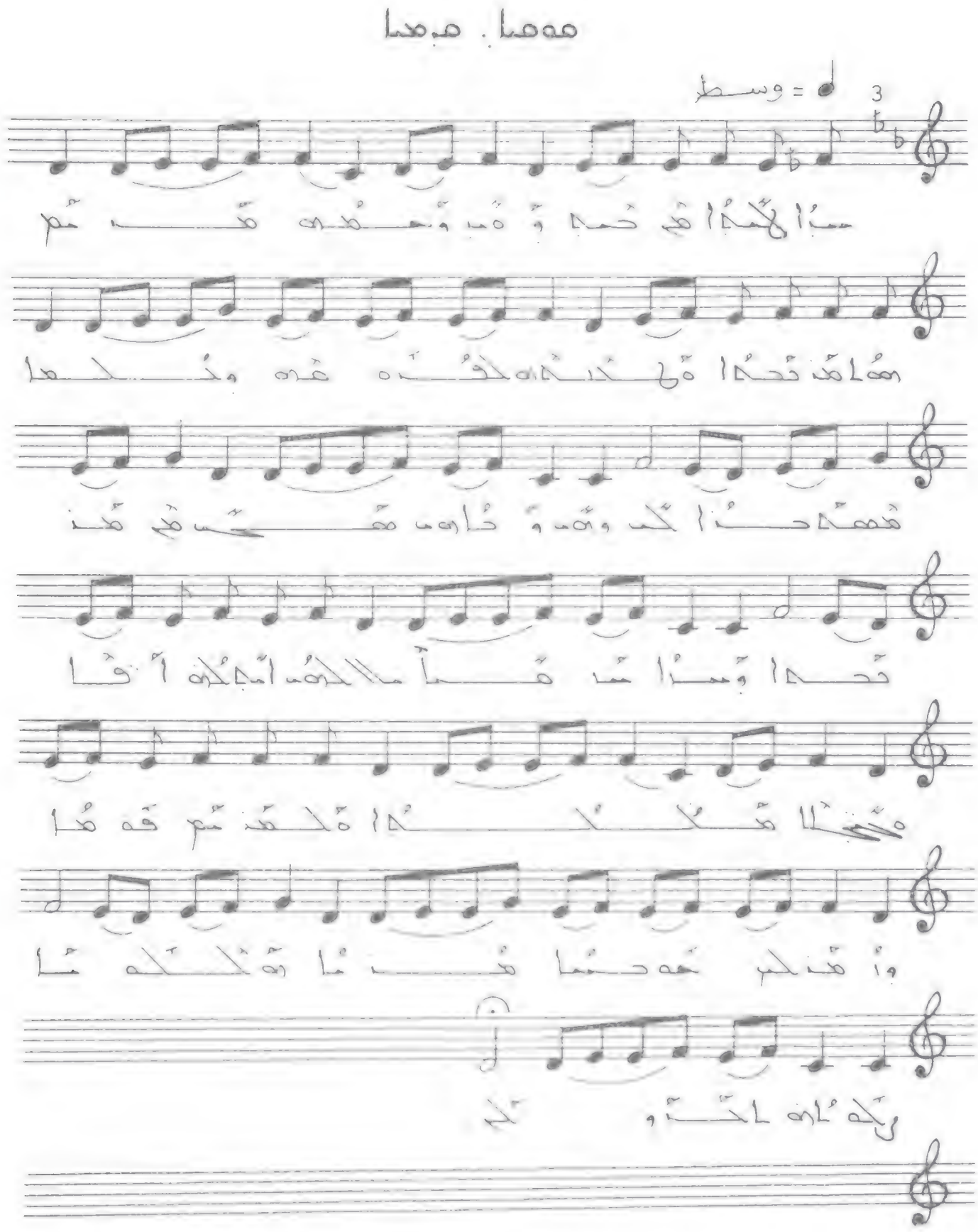

سبا لاجبا مع حمد وبب وحمدن مدنم. هما مدحما
ه لحنه لحنه هنه وكلما مصمدحنا لحب وهب
وحاهب هجب مع مدحما وسا مساهبا لالحنه
اه لحنه أفا مجلا مكلكما ه لحدنم حبه هما
وامدوكم هه حسا مدنما ه ولحبا ه لحبه لحم.

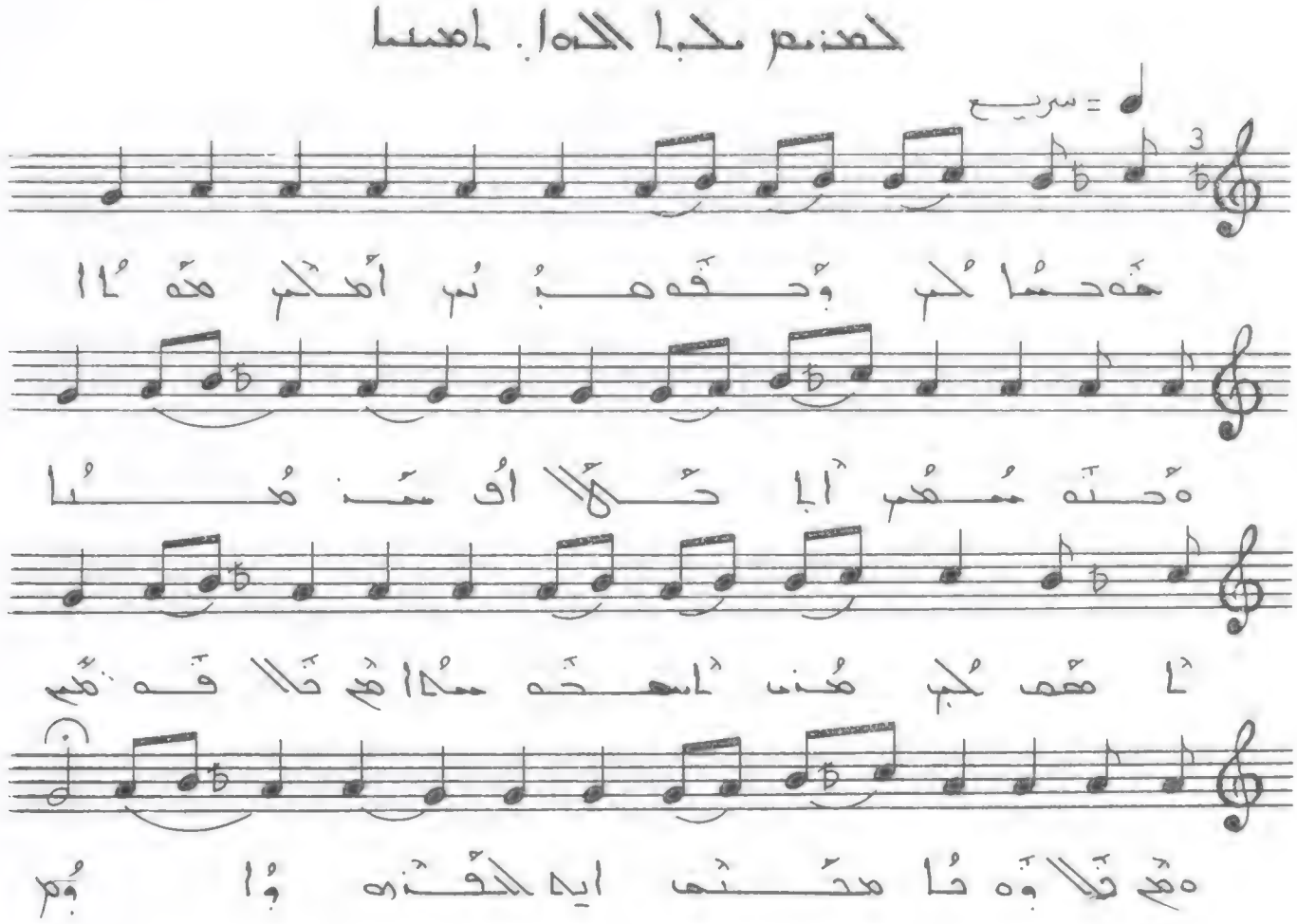

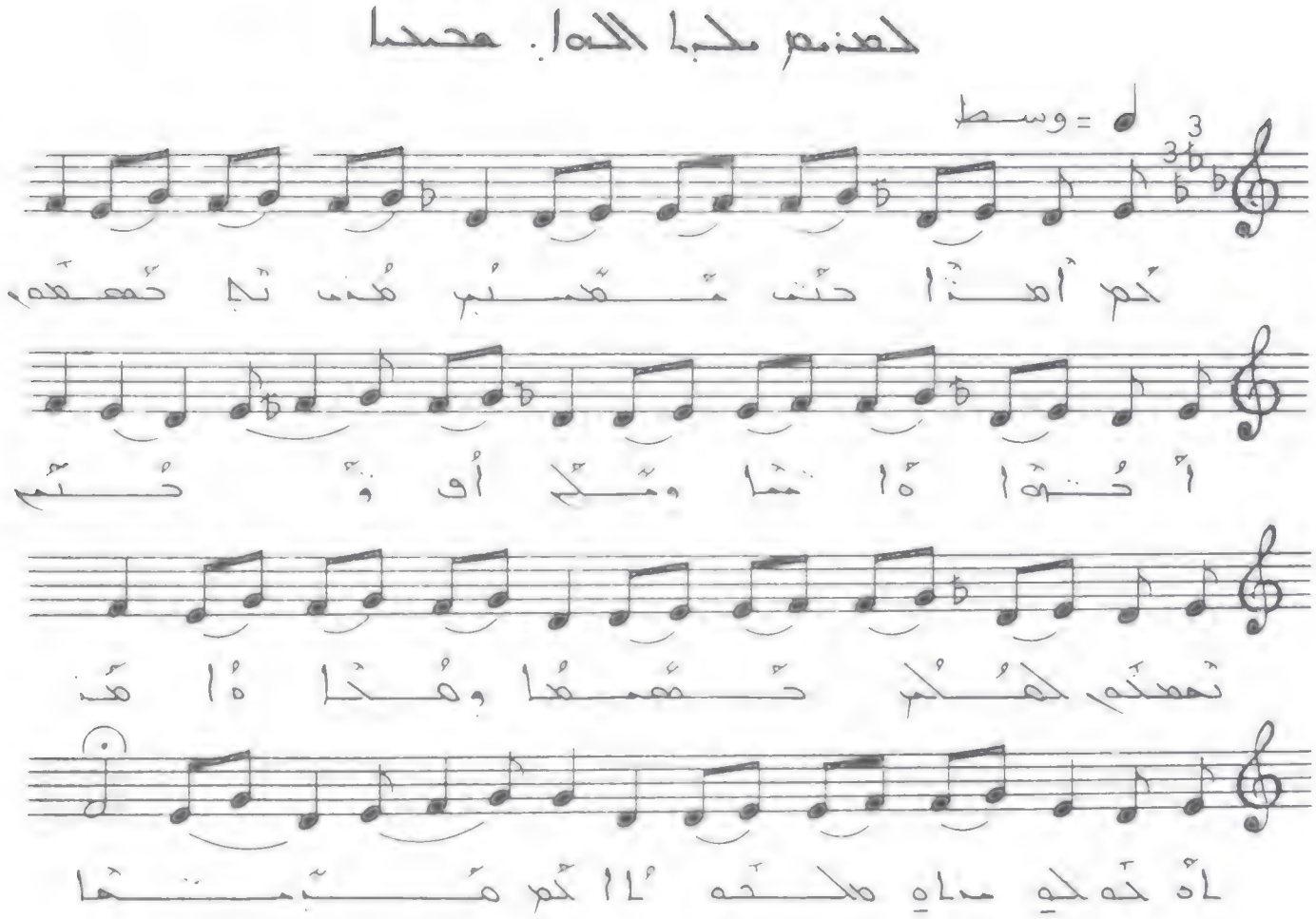

كم أمذا حتى مجبتم مذ تهصمم أحتها
ماتما وبكم أو وحتم تعملكم لكلم حصبها
وهكذا ماهن أه كهكي مذاه ملحها كم هبتها.

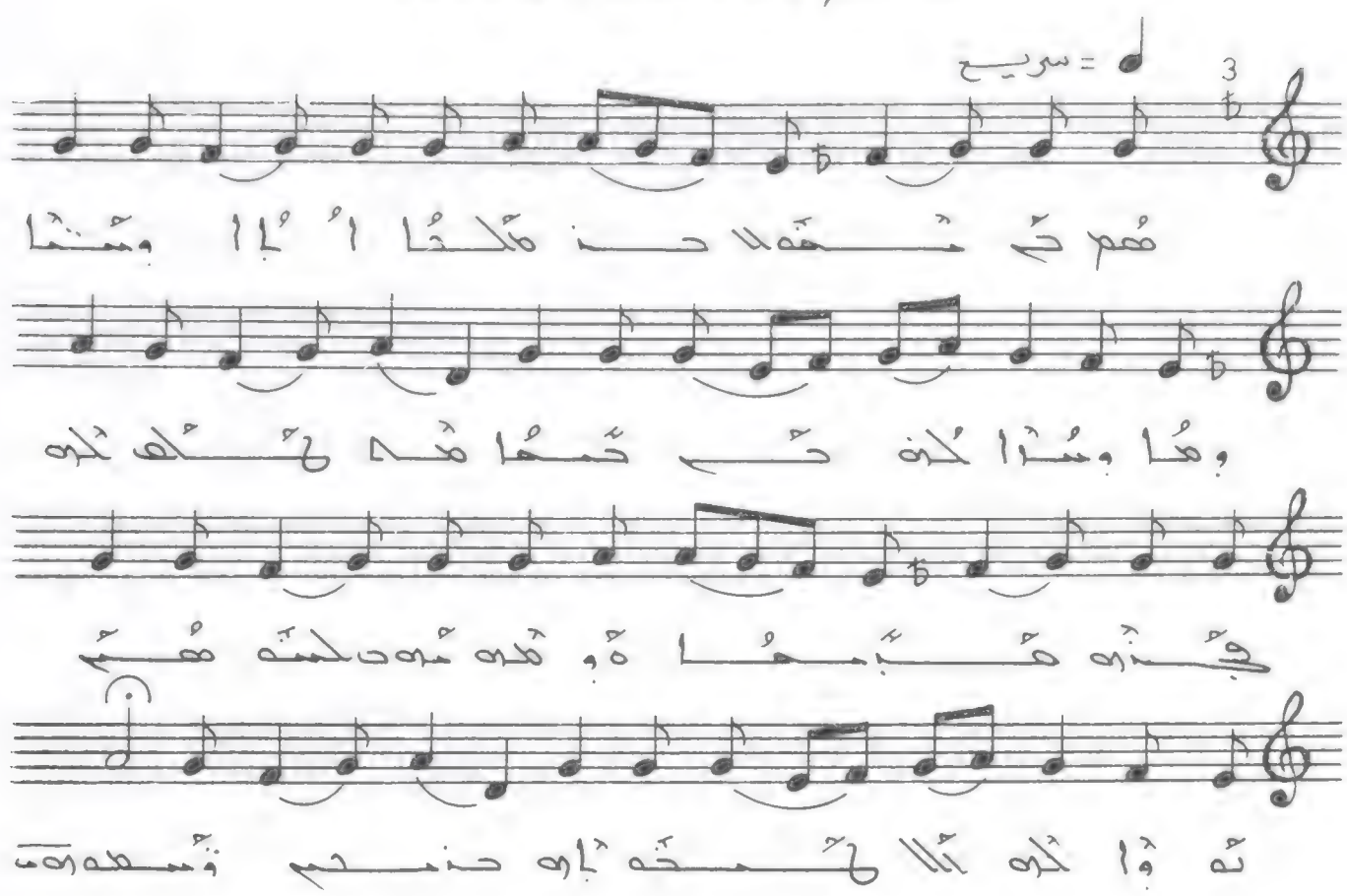

هُم ثُم ثمهلا ثُن مُلحا أبا وسُنا ها وسُنا لحنه
ثُم حبها مَدلُك لكه فُجذه هُبحا ه وهَدره مُبحد
لحمه هُمُ تهوالحه لالا ثُمحه ماه حنجم وُنمهُه هت.

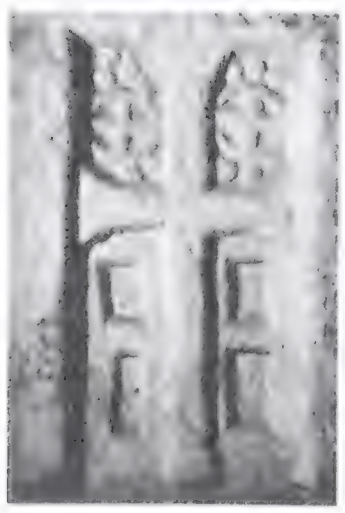

هذا هو الله يسمعنا

♩ = سريع

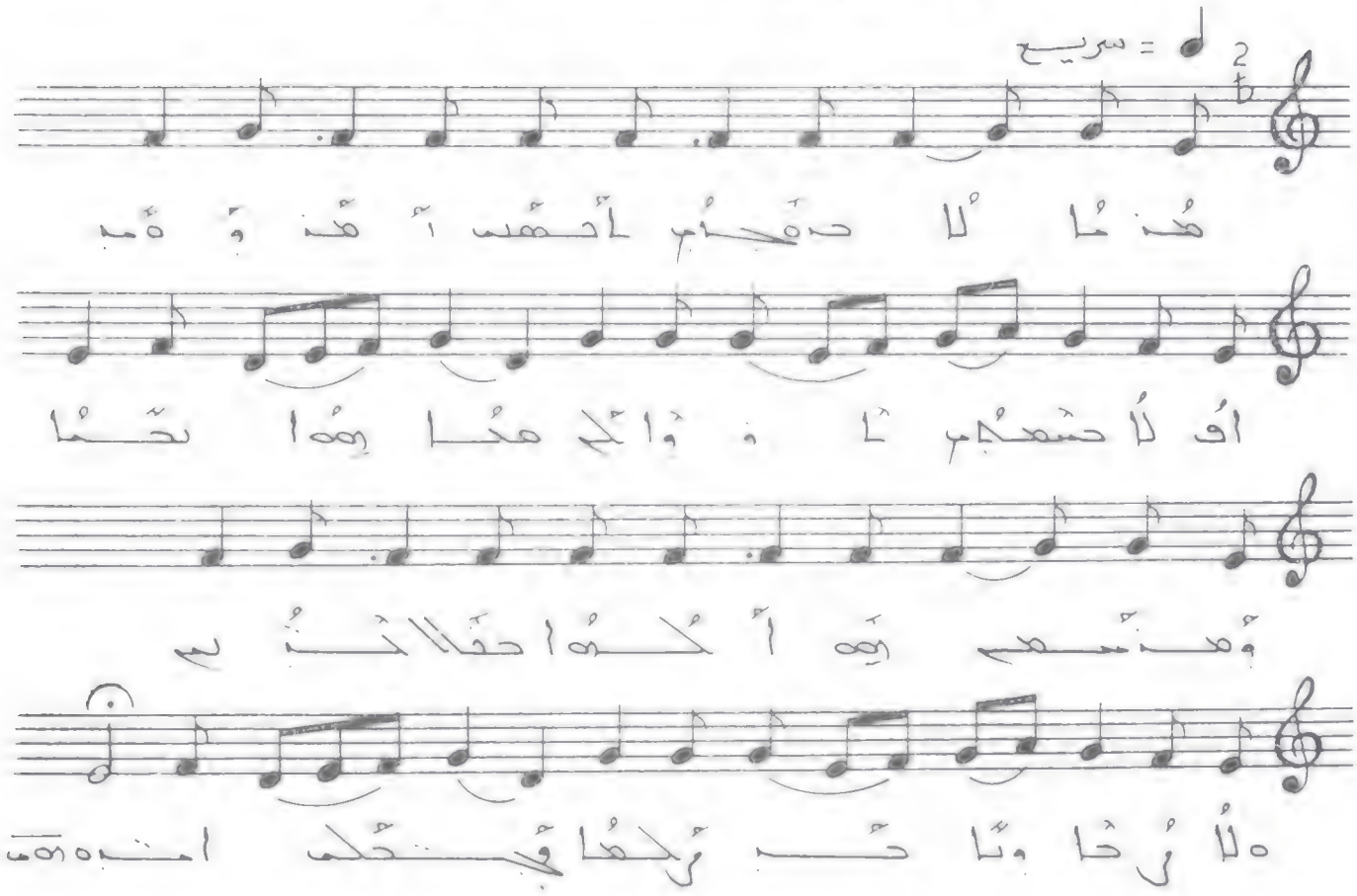

هذا لا حجاب أحسب أن وجه

أو لا حجاب ، وإلى هذا هما نحن

وهنيهة أكلها حلالنا

ولا رخاء تا حتى رجلها فجعلت امرأة

هذا لا حجاب أحسب أن وجه أو لا حجاب

أو لا هذا هما نحن وهنيهة أكلها حلالنا

ولا رخاء تا حتى رجلها فجعلت امرأة .

هذم مجا الهاا. وحدا

♩ = سريع أكثر

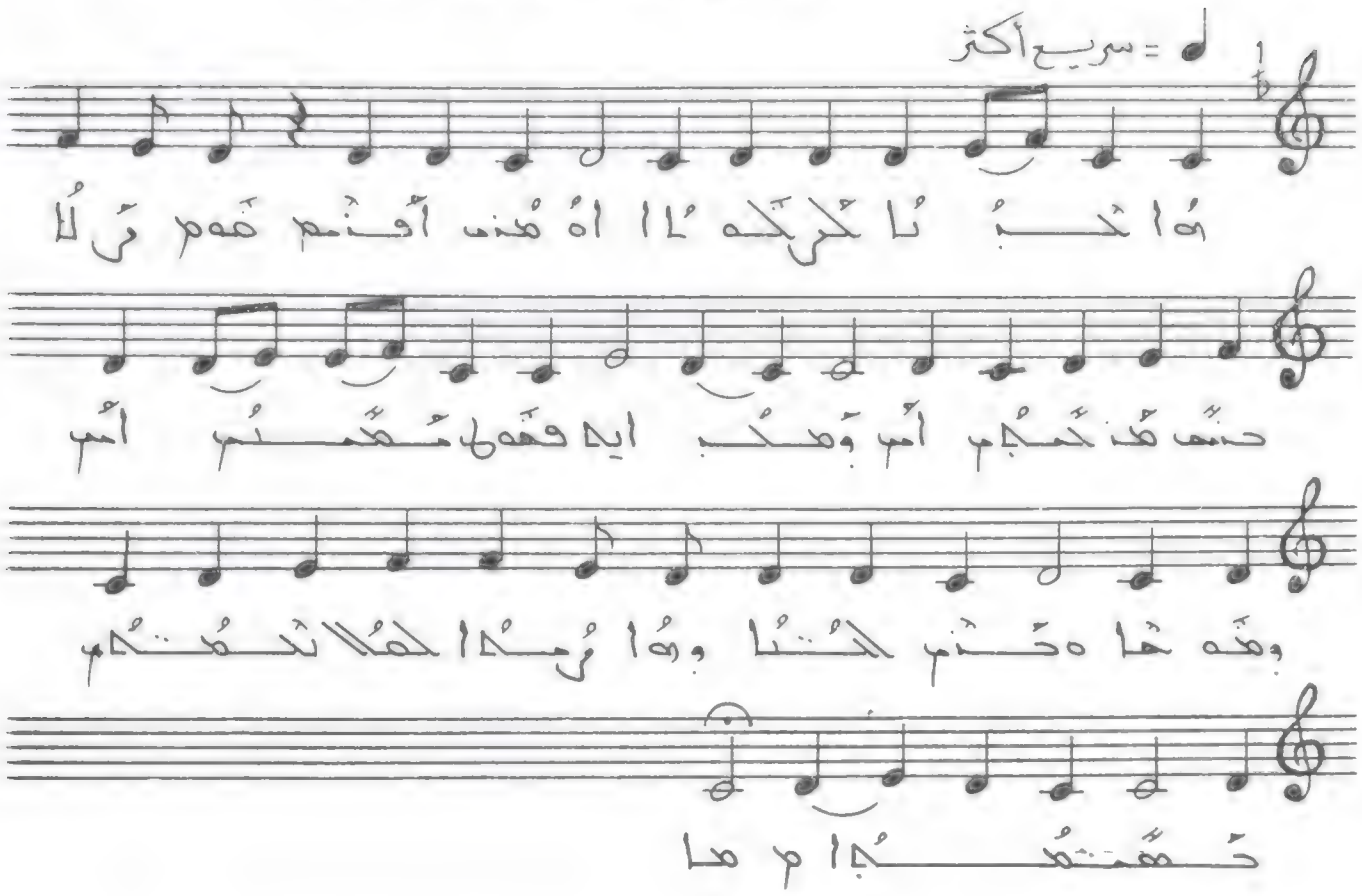

هَا تَدُبا كَرِكَه لَا اه هُذ أَنْم قَوم رُلا
حنف هُذ تَمْجُم أَس وُمكُب ايه قَوم مُعجُب أَس
وهَه هَا ه حَذ لَحْتا وهَا رُمْا لَهُلا تَمْعُتُم
حَصِبْتُهُا م ها

هَا تَدُبا كَرِكَه لَا اه هُذ أَنْم . قَوم رُلا
حنف هُذ تَمْجُم أَس وُمكُب أَيه . قَوم مُعجُب
أَس وهَه هَا ه حَذ لَحْتا وهَا رُمْا لَهُلا تَمْعُتُم
حَصِبْتُهُا .

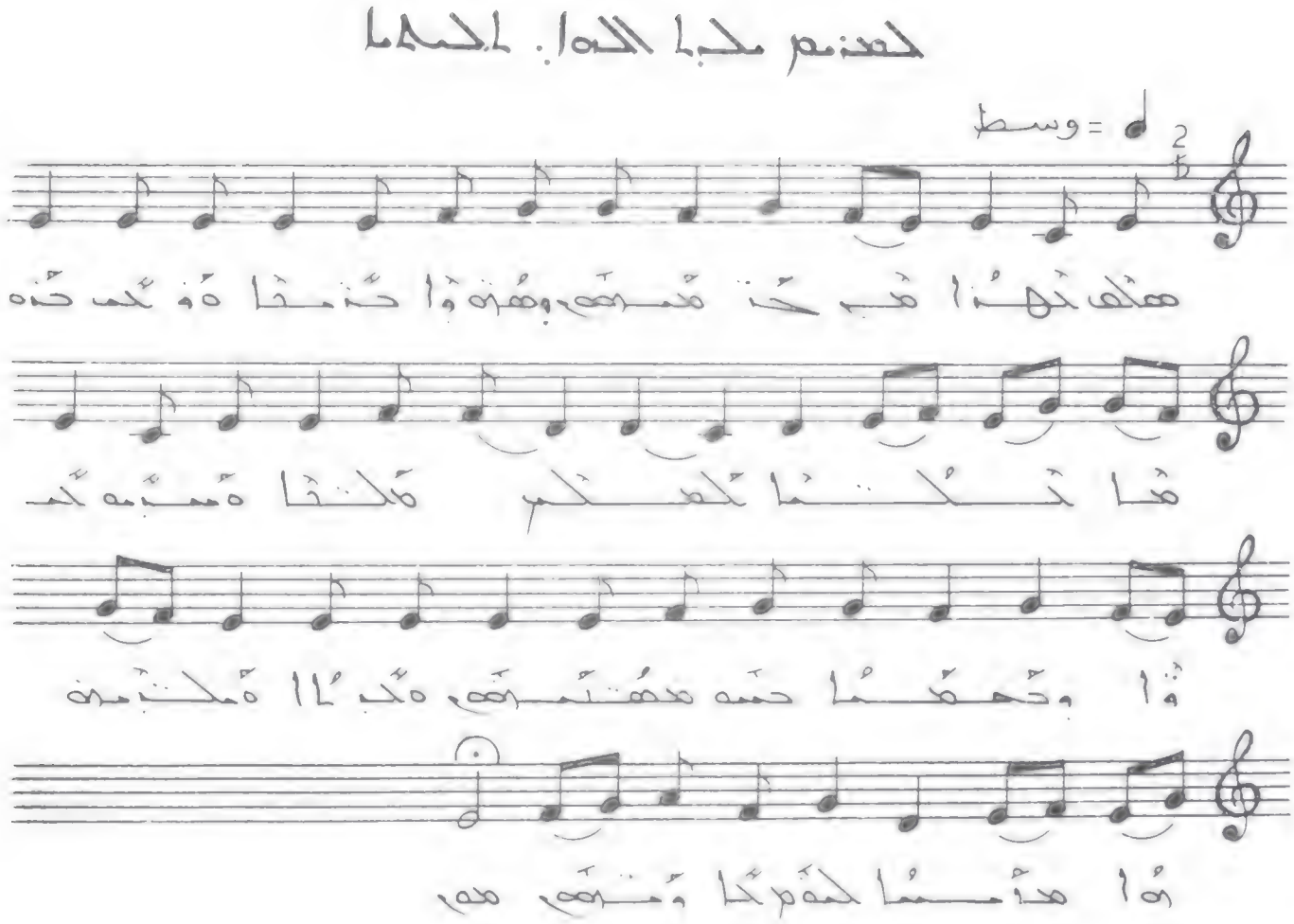

هكذا هي حنّا مسحوقة وهزيلة وحنيجا وذلك
حتّى ما تكلّم لكي مثلها. ومبين حبنا وحقّها
حتّى معتمدين وكبلا مثلها هذا مسا لحقم
حاوتين.

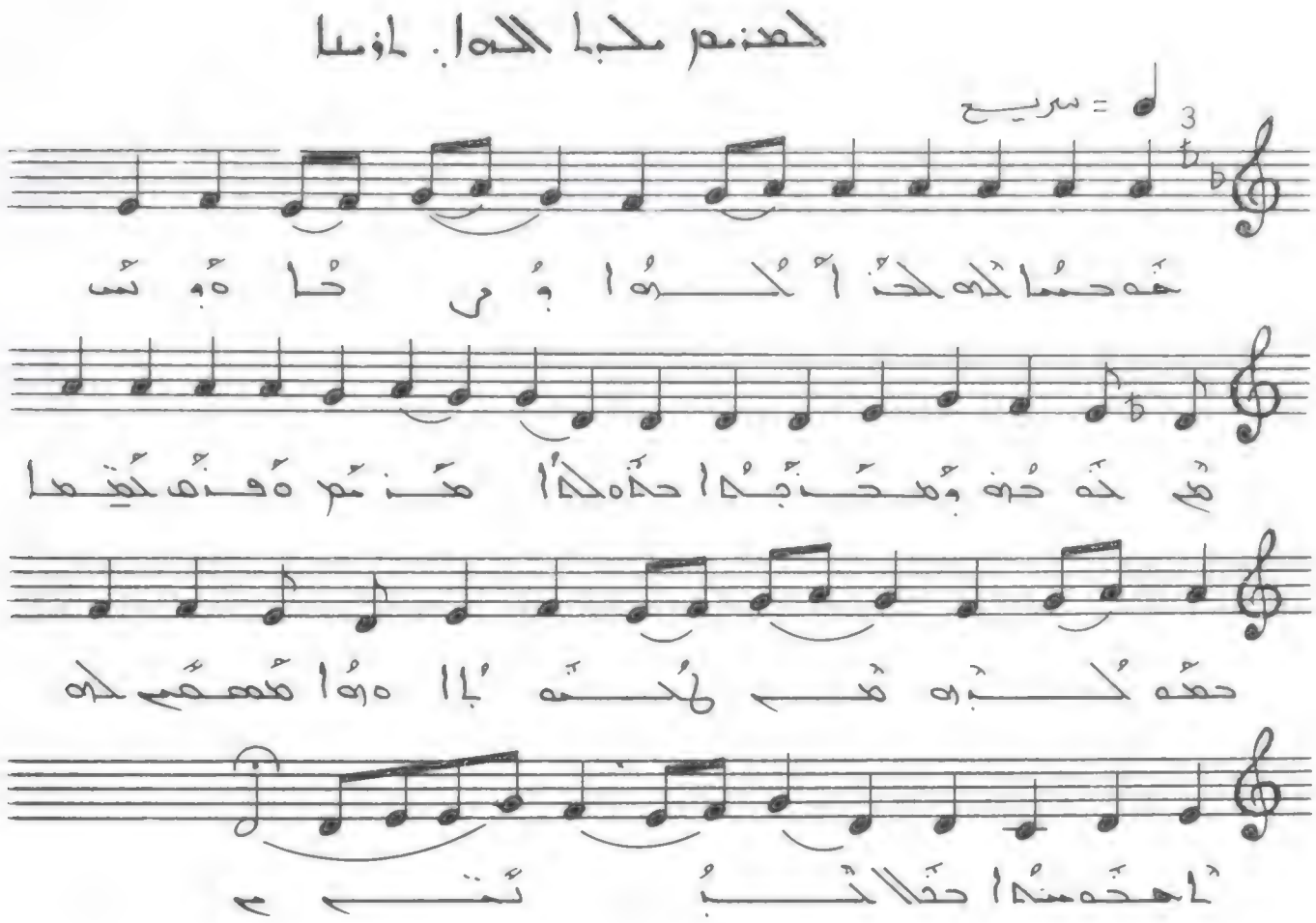

ܡܪܝܡ ܐܡܐ ܕܐܠܗܐ ܝܠܕܬܐ

♩ = سريع

ܡܪܝܡ ܐܡܐ ܕܐܠܗܐ ܘܪܚܡܐ ܕܟܠܗ ܥܠܡܐ

ܐܝܟ ܕܟܝ ܢܫܬܒܚ ܠܟ ܡܪܝܡ ܐܡܐ ܕܐܠܗܐ

ܕܐܝܟ ܕܟܝ ܢܫܬܒܚ ܠܟ ܡܪܝܡ ܐܡܐ ܕܐܠܗܐ

ܐܝܟ ܕܟܝ ܢܫܬܒܚ ܠܟ ܡܪܝܡ ܐܡܐ ܕܐܠܗܐ

ܡܪܝܡ ܐܡܐ ܕܐܠܗܐ ܘܪܚܡܐ ܕܟܠܗ ܥܠܡܐ

ܐܝܟ ܕܟܝ ܢܫܬܒܚ ܠܟ ܡܪܝܡ ܐܡܐ ܕܐܠܗܐ

ܐܝܟ ܕܟܝ ܢܫܬܒܚ ܠܟ ܡܪܝܡ ܐܡܐ ܕܐܠܗܐ

ܐܝܟ ܕܟܝ ܢܫܬܒܚ ܠܟ ܡܪܝܡ ܐܡܐ ܕܐܠܗܐ

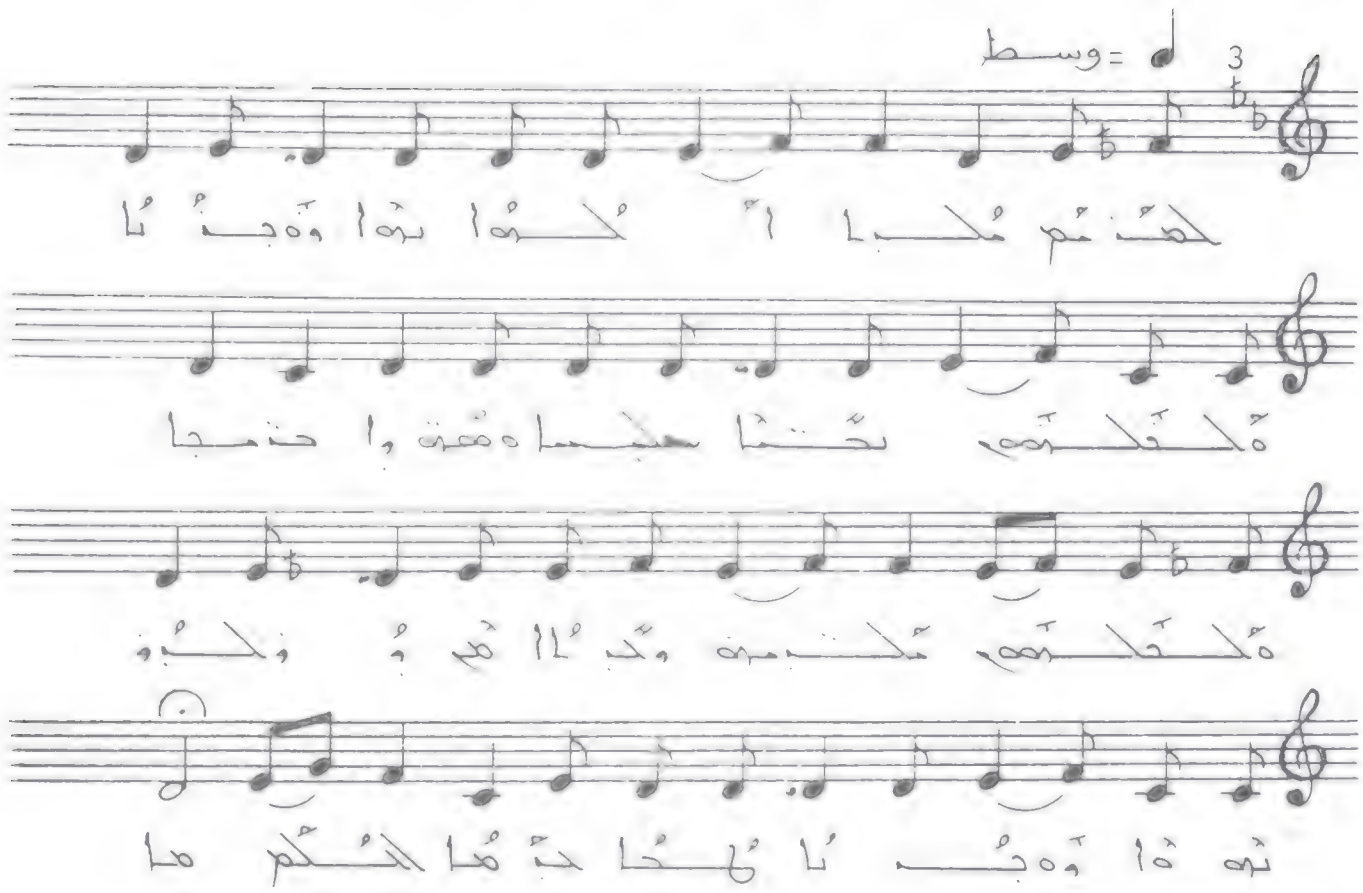
وسط =

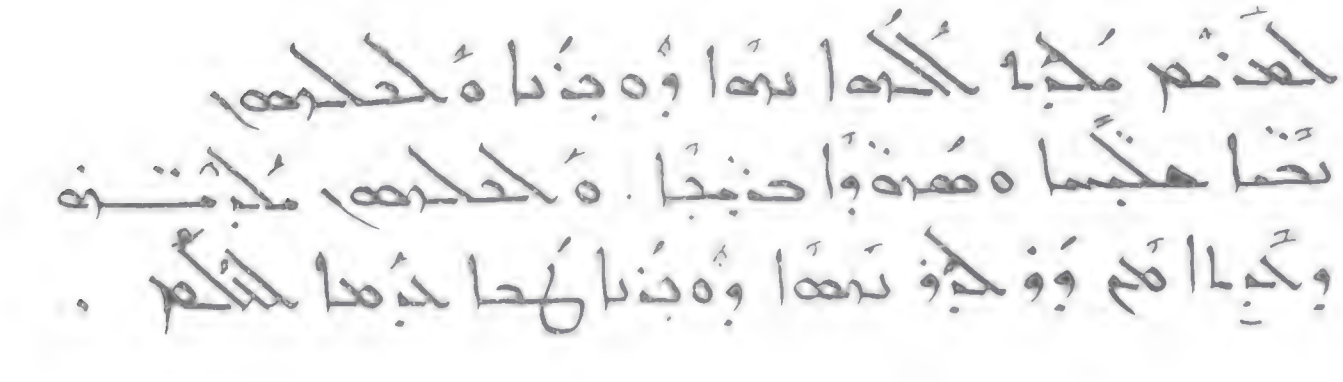

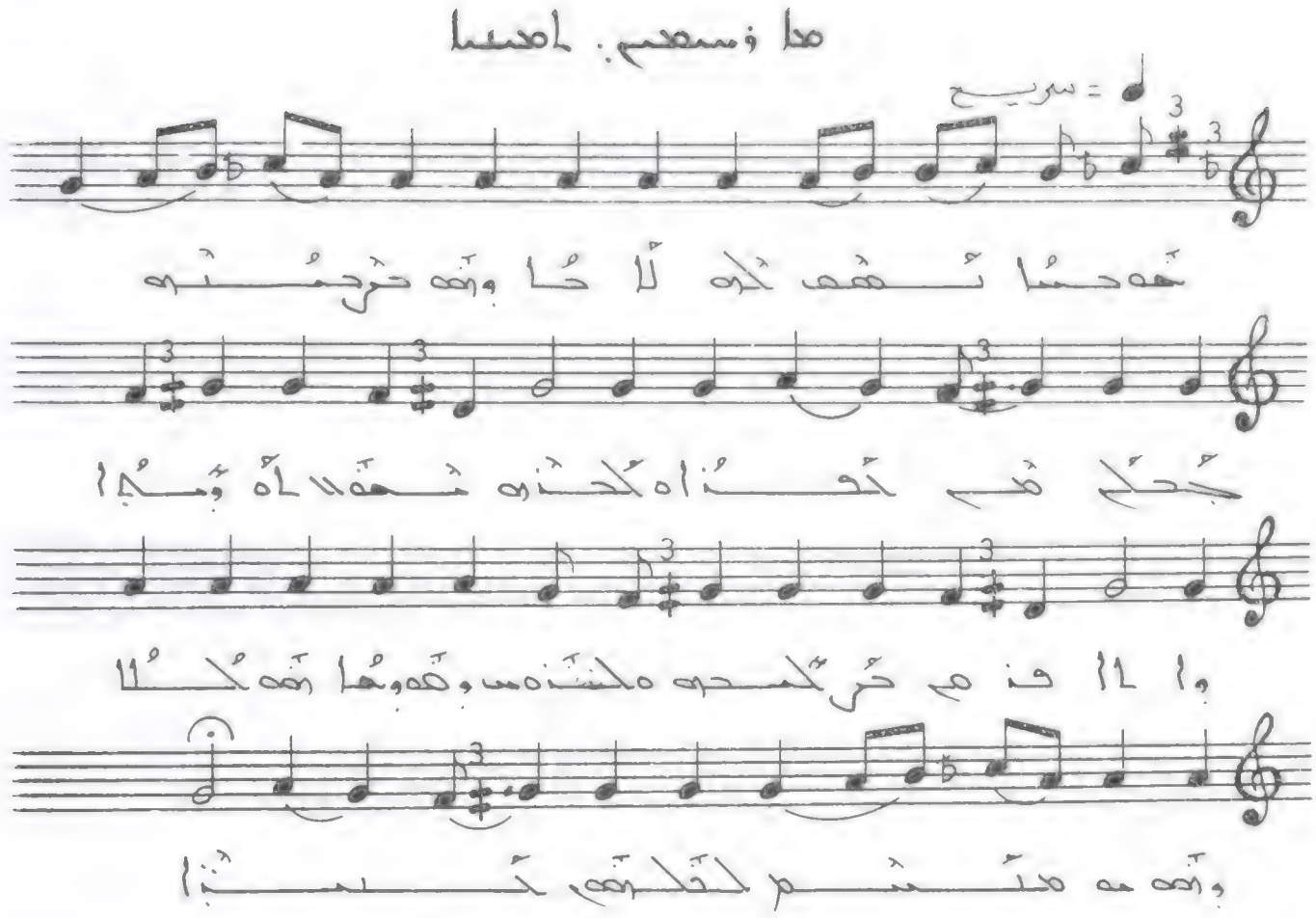

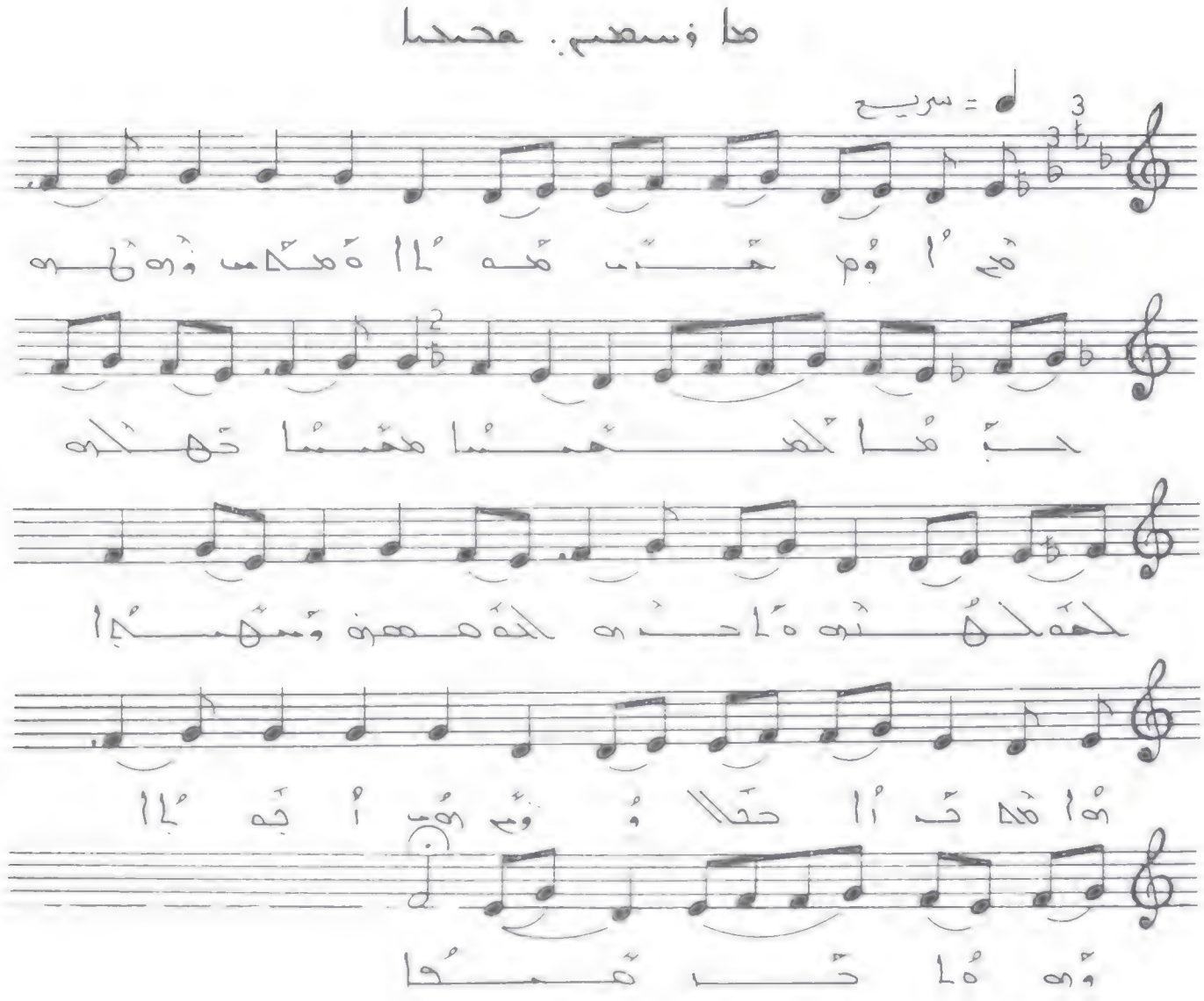

هم أولم حنت هدا. ةمكاس وهو حبها
لمحبسا. محبسا ولكه لهكنه ولحنه
لحمهمه وسهبا ها هدا حبلا وقبم
هم أجبا وهلا حاهبا.

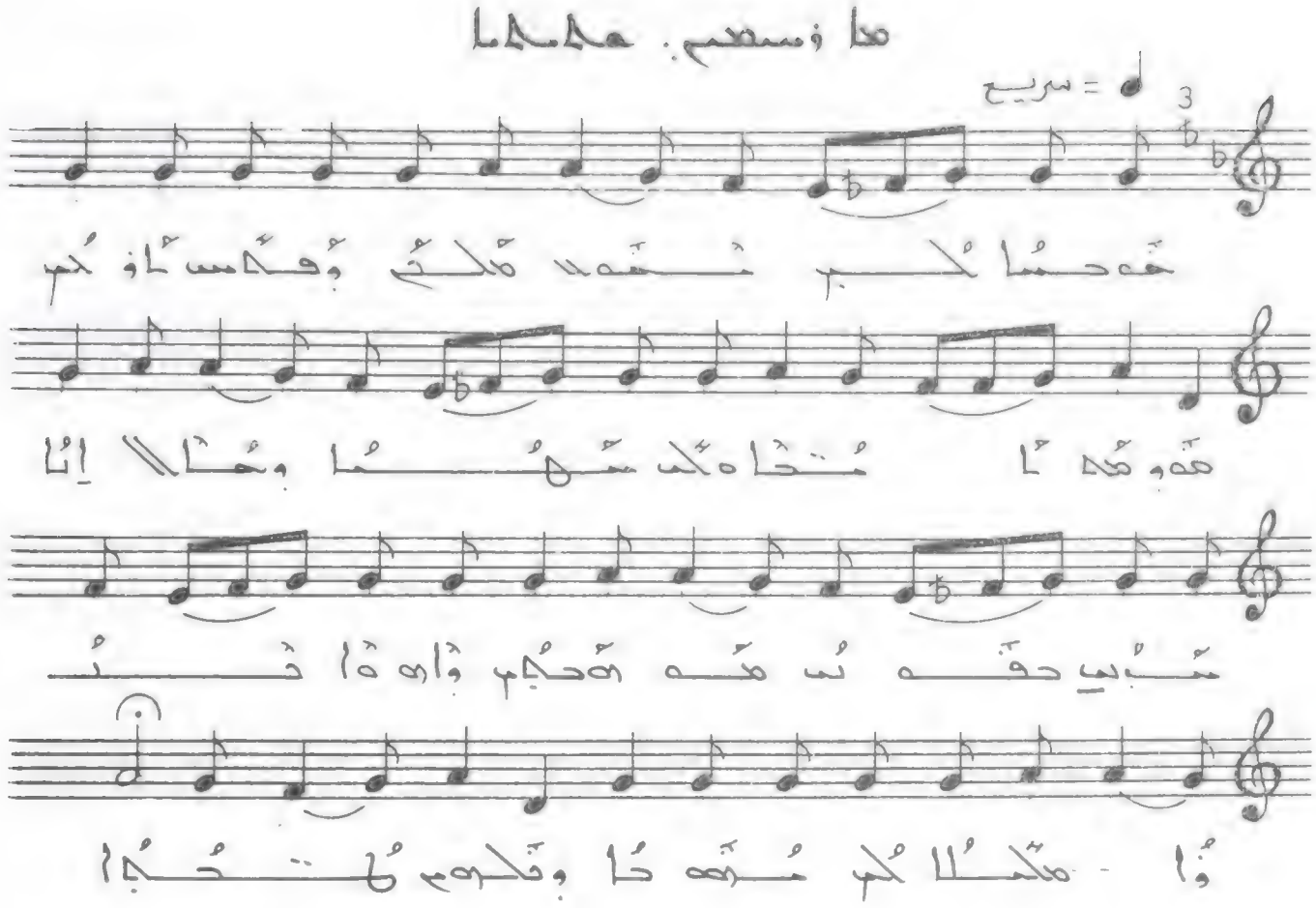

ܟܕ ܢܣܒܚ ܡܪܝܡ ܐܡܐ ܕܡܪܝܐ

♩ = سريع

ܟܕ ܡܫܟܚ ܡܪܝܡ ܐܡܐ ܕܡܪܝܐ ܒܬܘܠܬܐ ܕܫܡܝܐ

ܐܝܟ ܕܐܬܝܠܕ ܡܫܝܚܐ ܡܪܝ ܐܠܗܐ ܕܟܠܗ ܥܠܡܐ

ܕܢܦܩ ܡܢ ܒܝܬ ܐܒܘܗܝ ܘܐܬܐ ܠܬܪܥܐ ܕܥܠܡܐ

ܘܐܡܪ ܠܗ ܐܠܗܐ ܐܒܐ ܕܢܗܘܐ ܠܗ ܒܪܐ ܚܝܐ

ܟܕ ܡܫܟܚ ܡܪܝܡ ܐܡܐ ܕܡܪܝܐ ܒܬܘܠܬܐ ܕܫܡܝܐ

ܐܝܟ ܕܐܬܝܠܕ ܡܫܝܚܐ ܡܪܝ ܐܠܗܐ ܕܟܠܗ ܥܠܡܐ

ܕܢܦܩ ܡܢ ܒܝܬ ܐܒܘܗܝ ܘܐܬܐ ܠܬܪܥܐ ܕܥܠܡܐ

ܘܐܡܪ ܠܗ ܐܠܗܐ ܐܒܐ ܕܢܗܘܐ ܠܗ ܒܪܐ ܚܝܐ

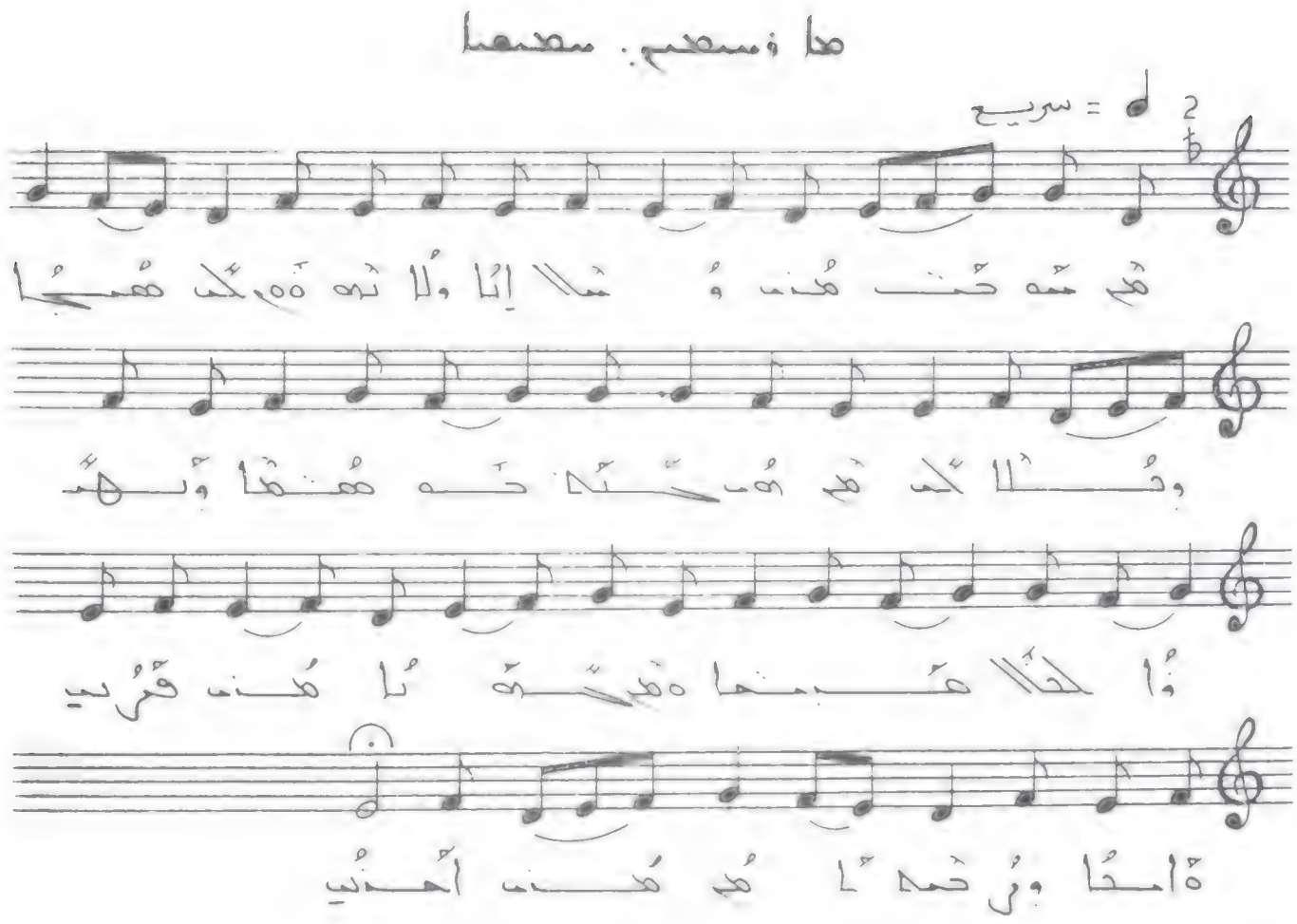

هم شوخ هذ وملايا ولا تهمم كم هبجا وكلا
كم هم نوبكه خه هقدا وبهبنا كحلا هبتها
ههم كهدا هذ قريب دامعا ورحمة أهم هذ
أهذيب .

ܡܐ ܕܡܫܡܫ. ܕܚܝܢܐ

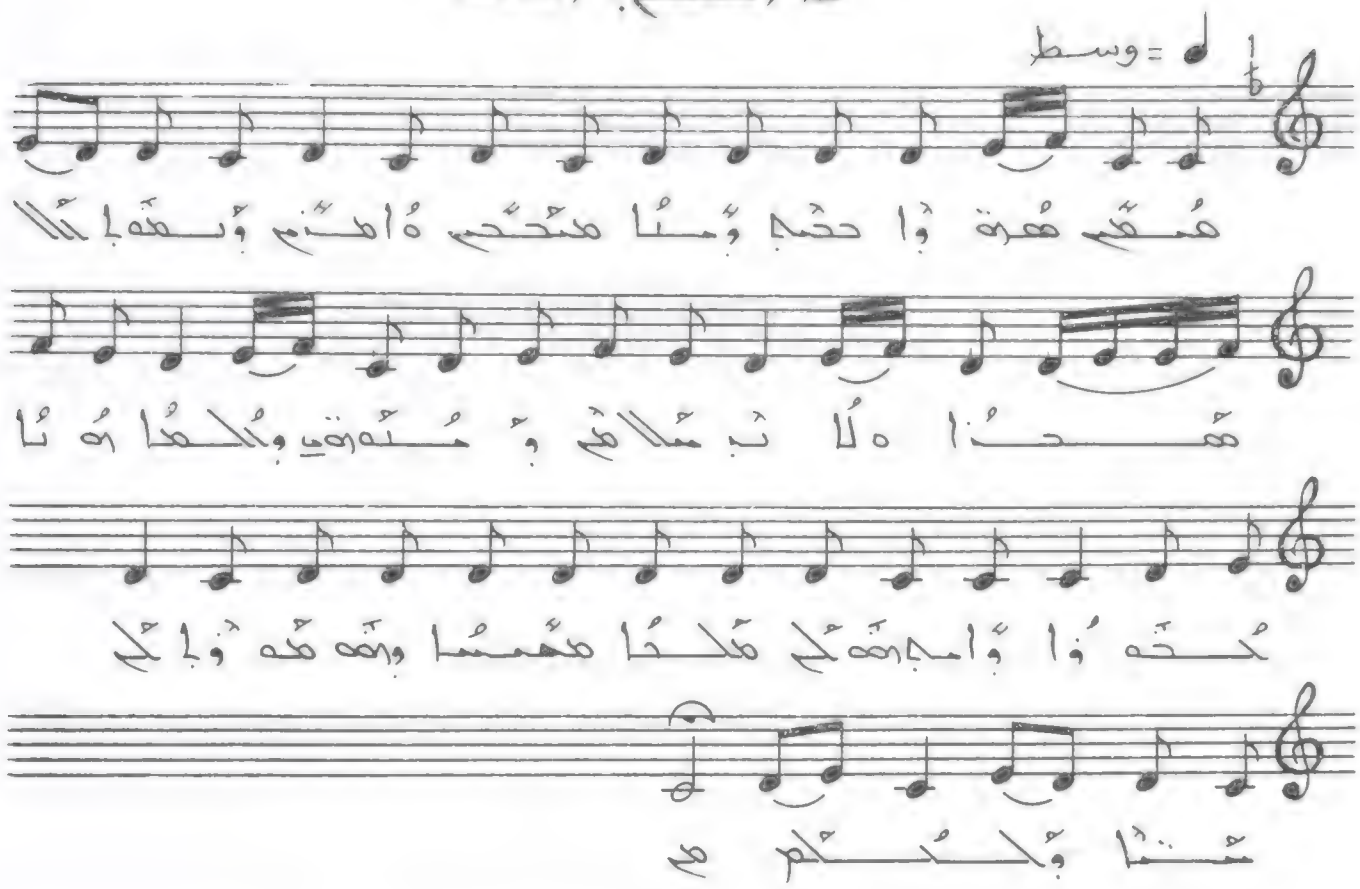

ܡܫܡܫܐ ܕܐܝܬܘܗܝ ܕܚܝܢܐ ܕܡܬܚܙܝ ܠܗܘܢ ܕܐܢܫܐ ܕܒܥܠܡܐ
ܗܢܐ ܠܐ ܡܬܡܠܠܝܢ ܘܡܬܚܙܝܢ ܠܟܠܗܘܢ ܒܢܝܢܐ
ܕܥܒܕܘ ܕܐܝܟ ܡܠܟܐ ܕܡܫܡܫܐ ܕܗܘ ܕܐܝܟ
ܫܢܝܐ ܘܠܥܠܡ ܥ

ܡܫܡܫܐ ܕܐܝܬܘܗܝ ܕܚܝܢܐ ܕܡܬܚܙܝ ܠܐܢܫܐ ܕܒܥܠܡܐ ܘܠܟܠܗܘܢ
ܒܢܝܢܐ. ܠܐ ܡܬܡܠܠܝܢ ܘܡܬܚܙܝܢ ܠܗܘܢ ܕܥܒܕܘ ܐܝܟ
ܡܠܟܐ ܕܡܫܡܫܐ ܕܗܘ ܐܝܟ ܫܢܝܐ ܘܠܥܠܡ ܥ

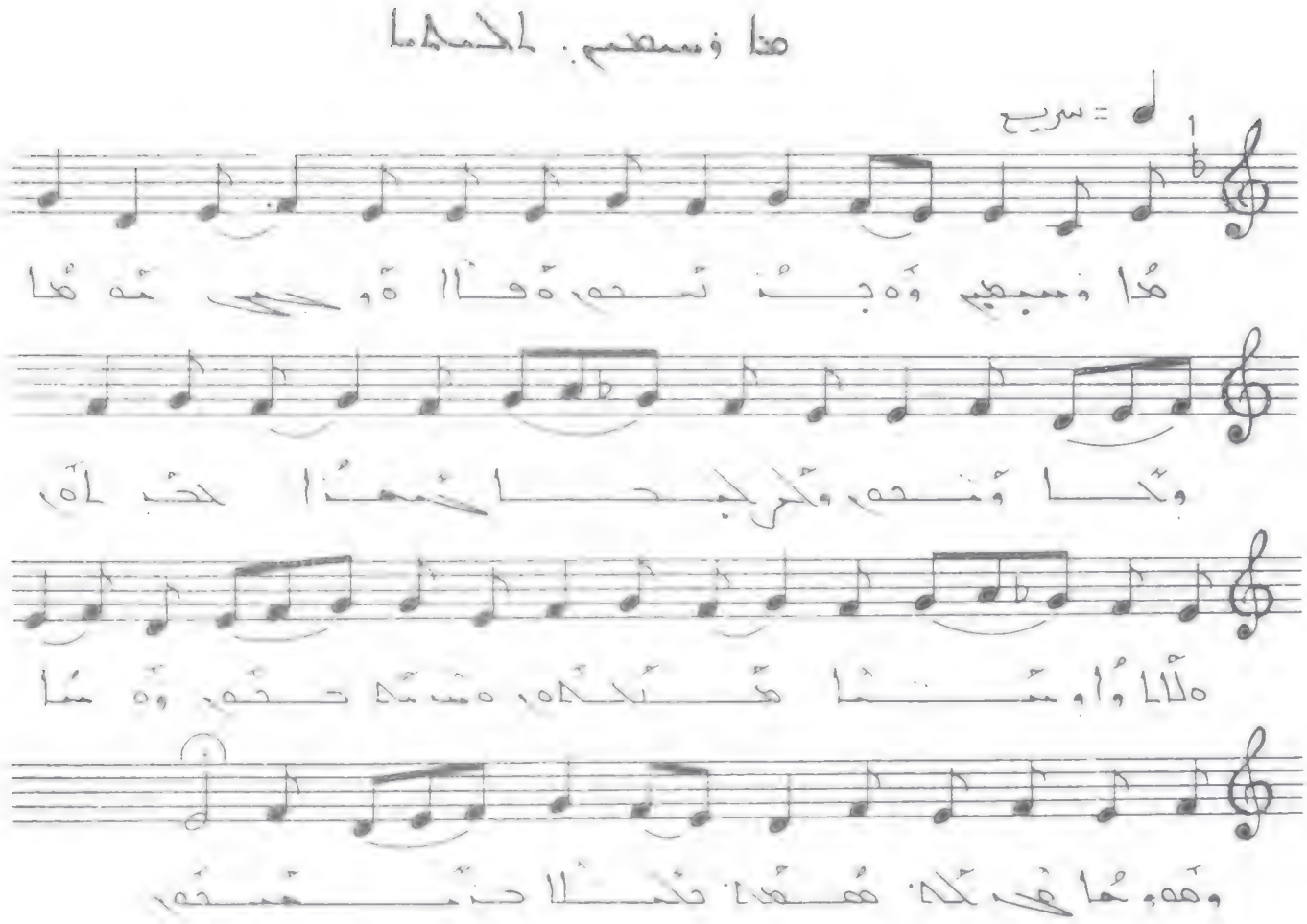

هذا وسبحي وه جنتحم ةذا ةفحي مهدا وذاوتحم
وكرلجدا حجهذا لحجاه . ةكاباذا وهتنا هتنكه
ةمبهكه حجم وه مذا وهموحا ةحبكه هفهكه حجتلا
حنبهتحم ؛

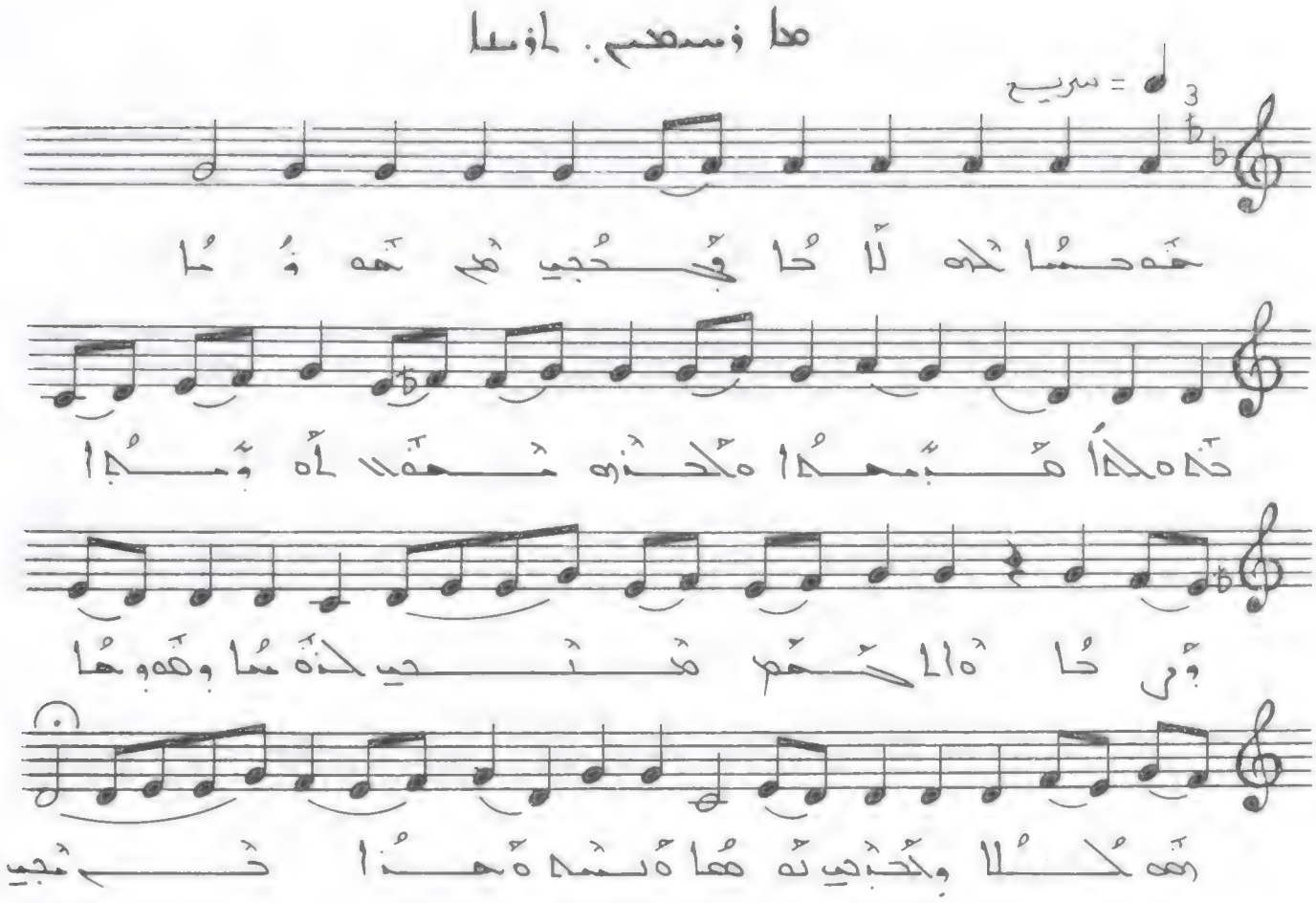

ܗܘܢܐ ܕܡܫܝܚܐ ܕܐܝܬ ܠܗ ܩܢܘܡܐ ܚܕ ܕܡܬܚܙܐ ܒܬܪܬܝܢ ܩܢܘܡܐ ܘܒܬܪܝܢ ܦܓܪܐ ܕܠܐ ܡܫܬܚܠܦܝܢ ܘܠܐ ܡܬܦܪܫܝܢ ܐܠܐ ܒܚܕ ܦܓܪܐ ܚܕ ܡܫܝܚܐ ܚܕ ܒܪܬܐ ܘܚܕ ܒܪܐ ܕܐܝܟ ܕܐܒܗܬܐ ܘܪܘܚܐ ܩܕܝܫܐ ܐܝܟ ܕܟܬܒܝ ܠܢ ܐܒܗܬܢ ܩܕܝܫܐ ܘܪܒܢܢ ܐܠܗܐ ܡܫܝܚܐ ܗܢܐ ܗܘ ܕܐܬܐ ܒܦܓܪܗ ܕܒܣܪܐ ܕܢܫܐ ܘܕܢܫܡܬܐ ܕܝܠܢ ܐܝܟ ܕܟܬܒܝ ܠܢ ܐܒܗܬܢ ܩܕܝܫܐ ⁘

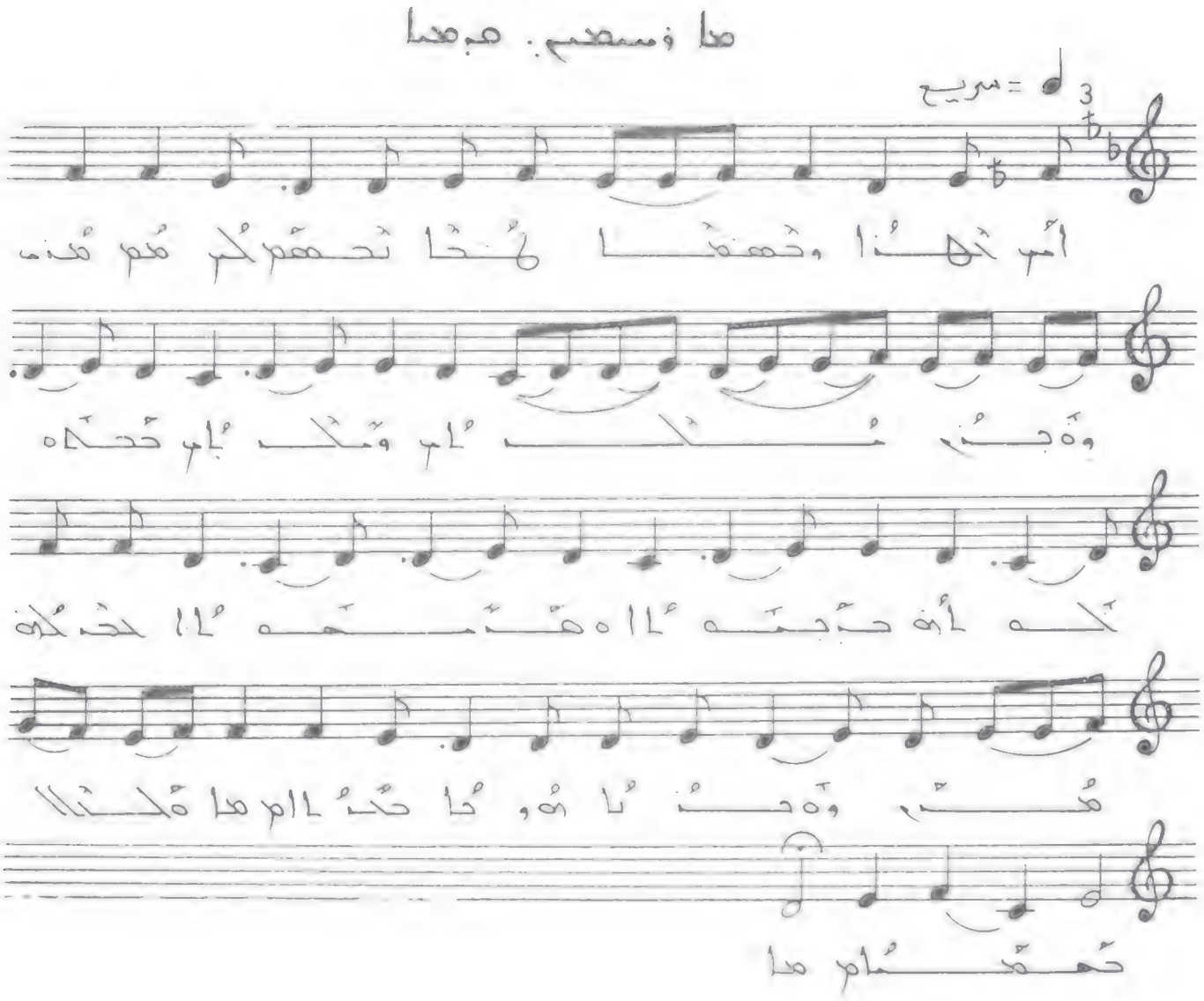

أم هذا وحقا هذا تحقق لكم منه
وجه ملك أم ملك أم حكاه
له أو حجته أو هيئته أو حركة
هي وجه يا هو يا حي الم هذا ملك
حقام ما

أم هذا وحقا هذا تحقق لكم منه
وجه ملك أم : وملك أم حكاه أو حجته
أو هيئته . حتى كأنه منه وجه له . هو وما حكى
ملك حقا ::

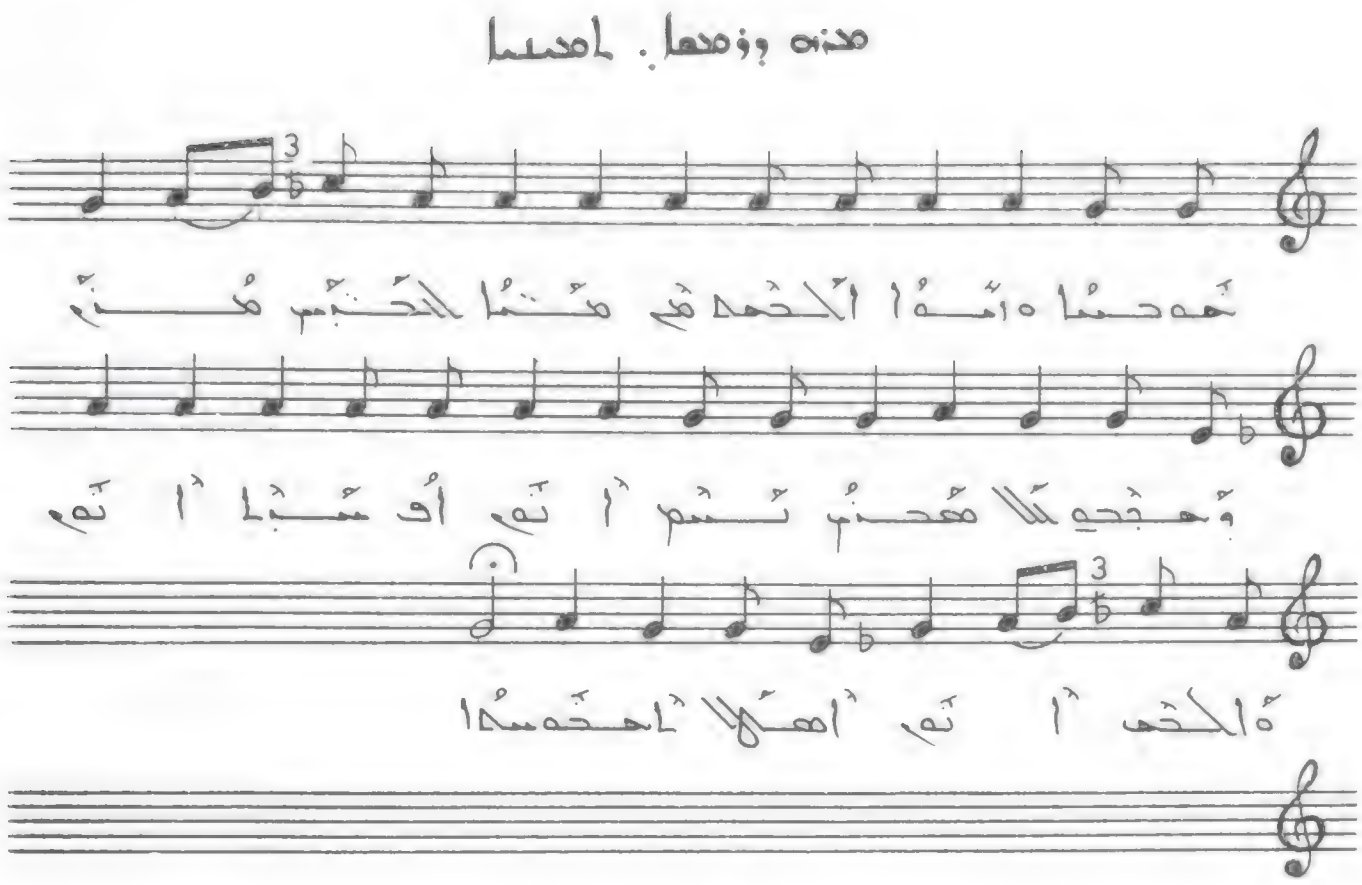

خَصَّصَا وَامَا . الْحَمْدُ لِلَّهِ مُنَّا الْجَنَّةِ مِنْ
وَجْهِ لَا هَدَى . ثُمَّ أَنَّهُ أَوْ مُبَا أَنَّهُ
وَالْحَقُّ أَنَّهُ أَهْلُ الْخَصَّصَا ؛

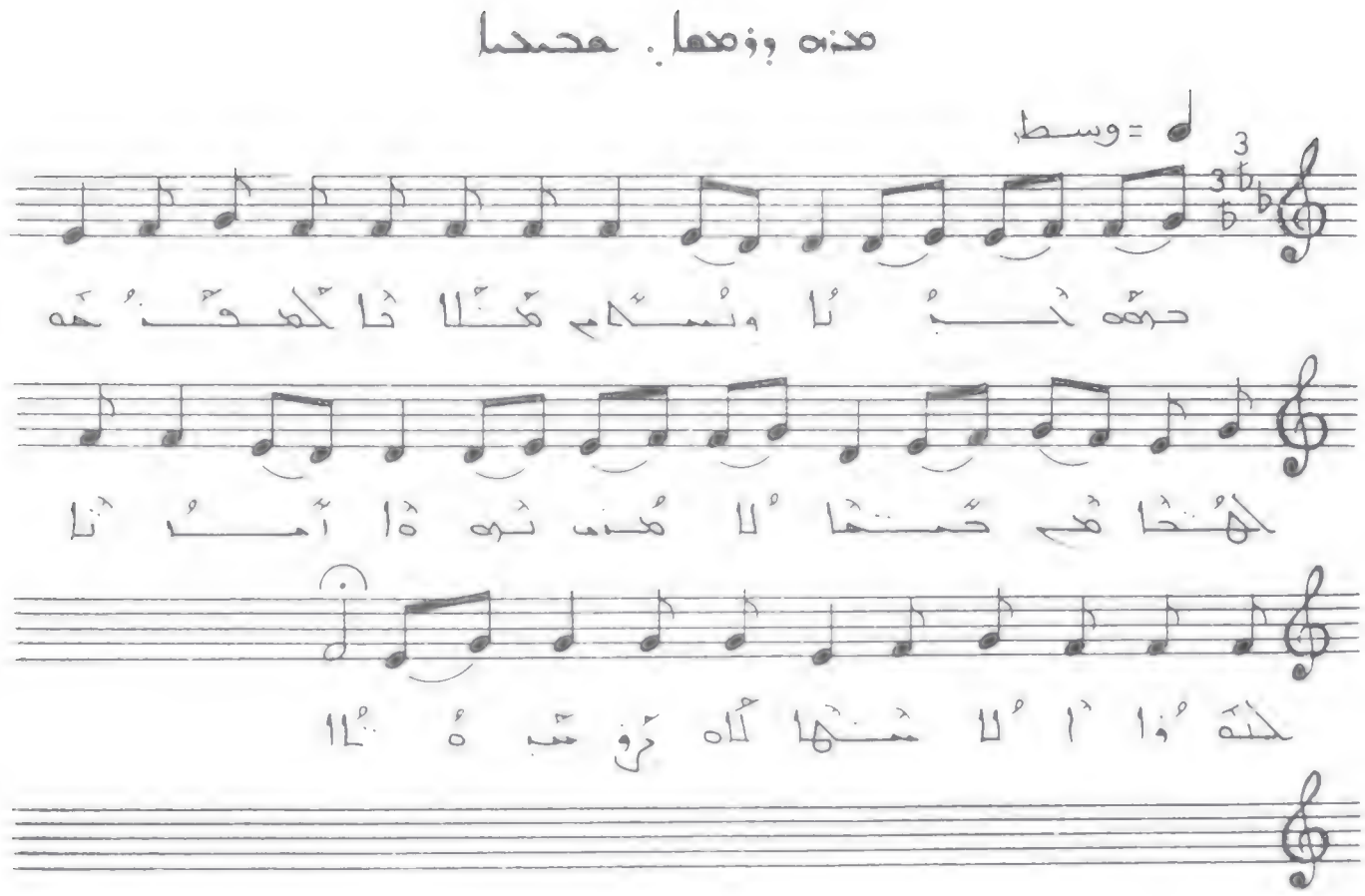

حمده تحيا وتسلم ملآتا كعدده الهامه
حبتها. لامدت تمها ابدا حدوا الامتها لاه ترو
شبه ١١ ∴

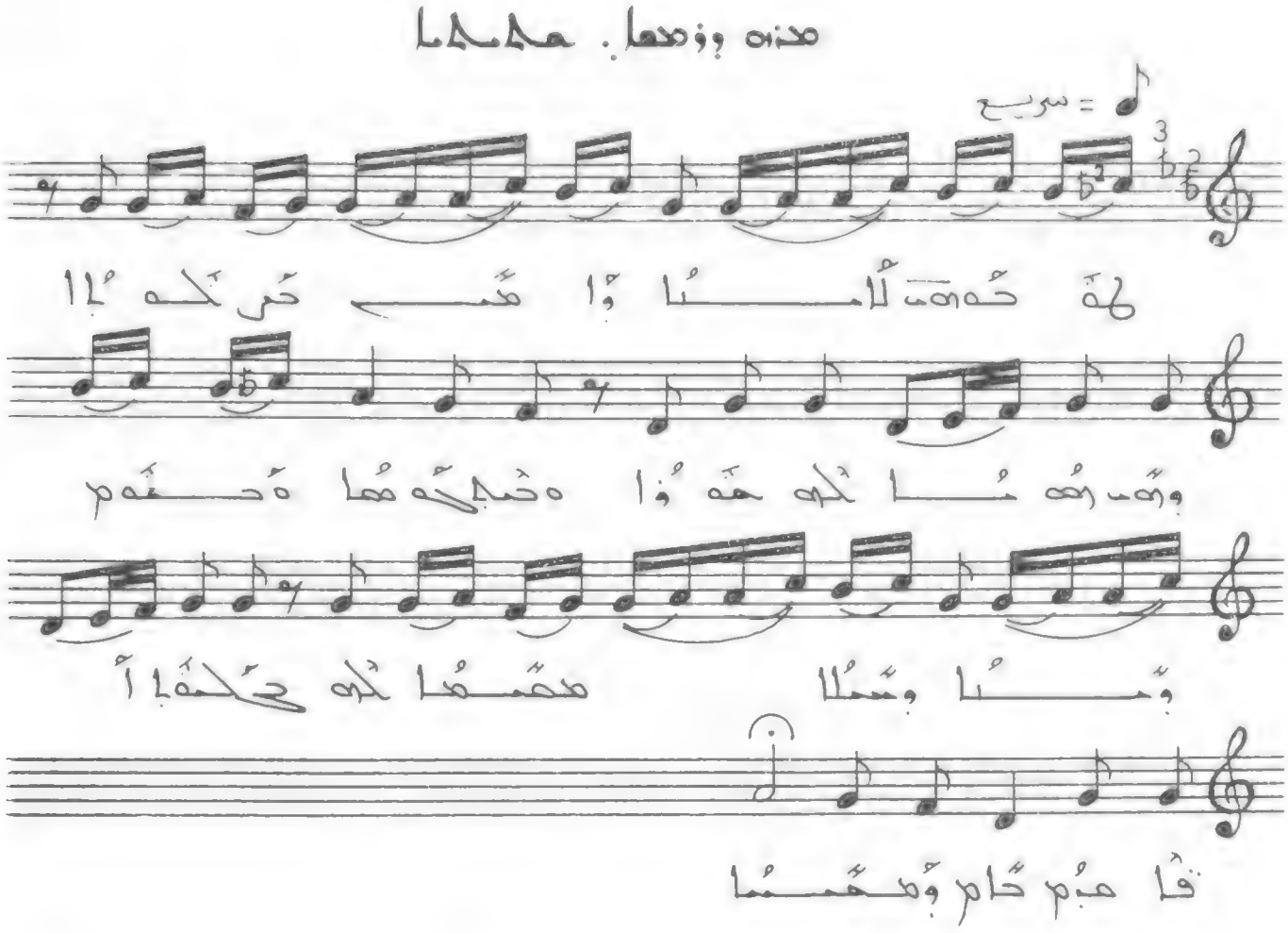

ܗܘܢܐ ܕܝܠܝ ܐܝܬܝܗ ܠܒܪܝܐ ܕܥܠܡܐ ܕܐܬܐ ܒܗܕܐ ܥܠܡܐ ܐܝܟ ܕܢܗܘܐ ܠܗ ܫܘܠܛܢܐ ܕܥܠܡܐ ܕܐܬܐ ܒܗ

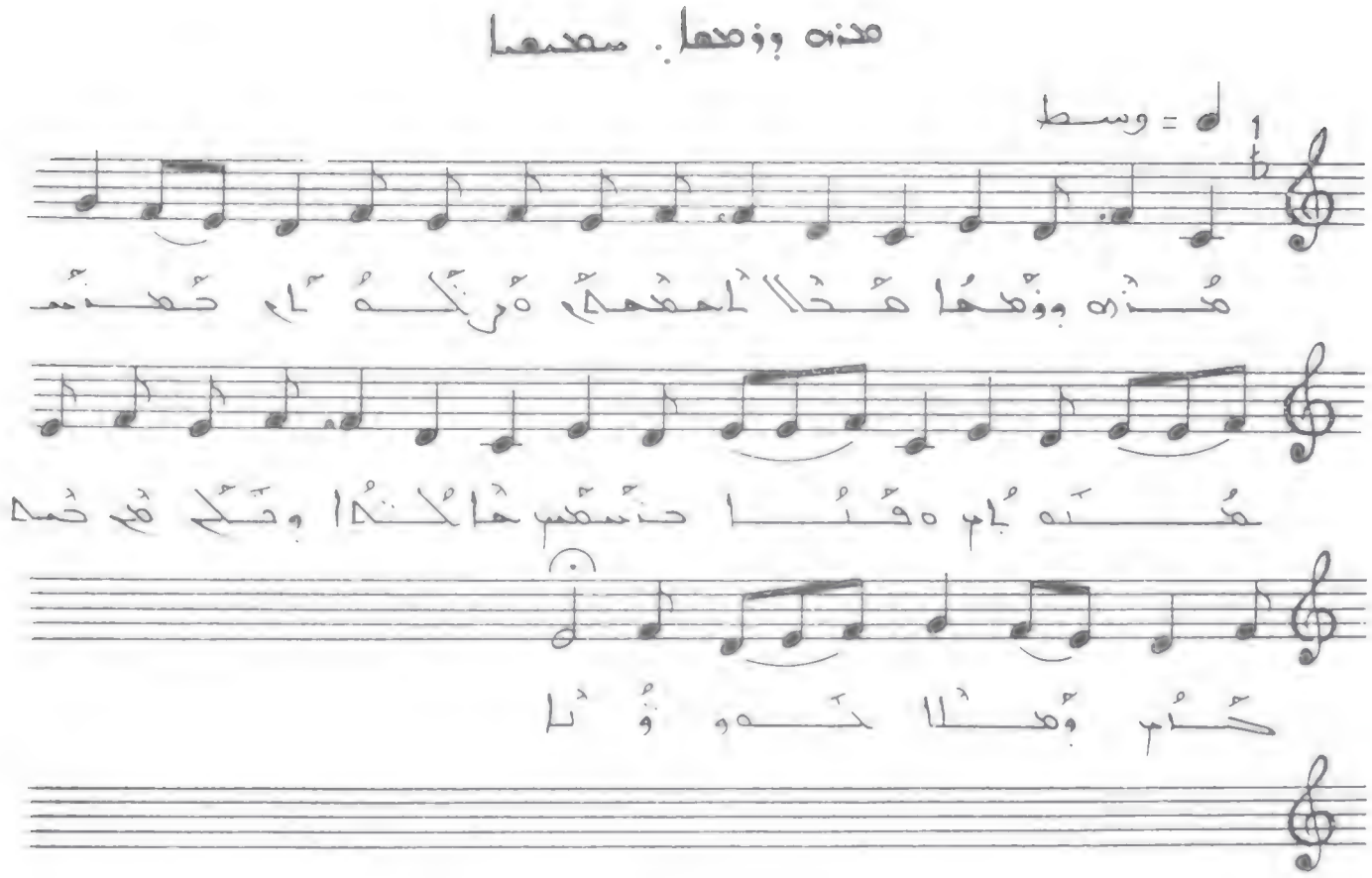

ܡܢܘ ܕܝܡܐ ܡܫܝܚܐ ܕܪܟܐ ܥܡܢܘܐܝܠ
ܕܐܝܬ ܒܗ ܚܝܠܐ ܘܟܠ ܡܢ ܕܥܒܕ
ܟܝܡ ܘܡܠܐ ܚܘܘܬܐ ⁘

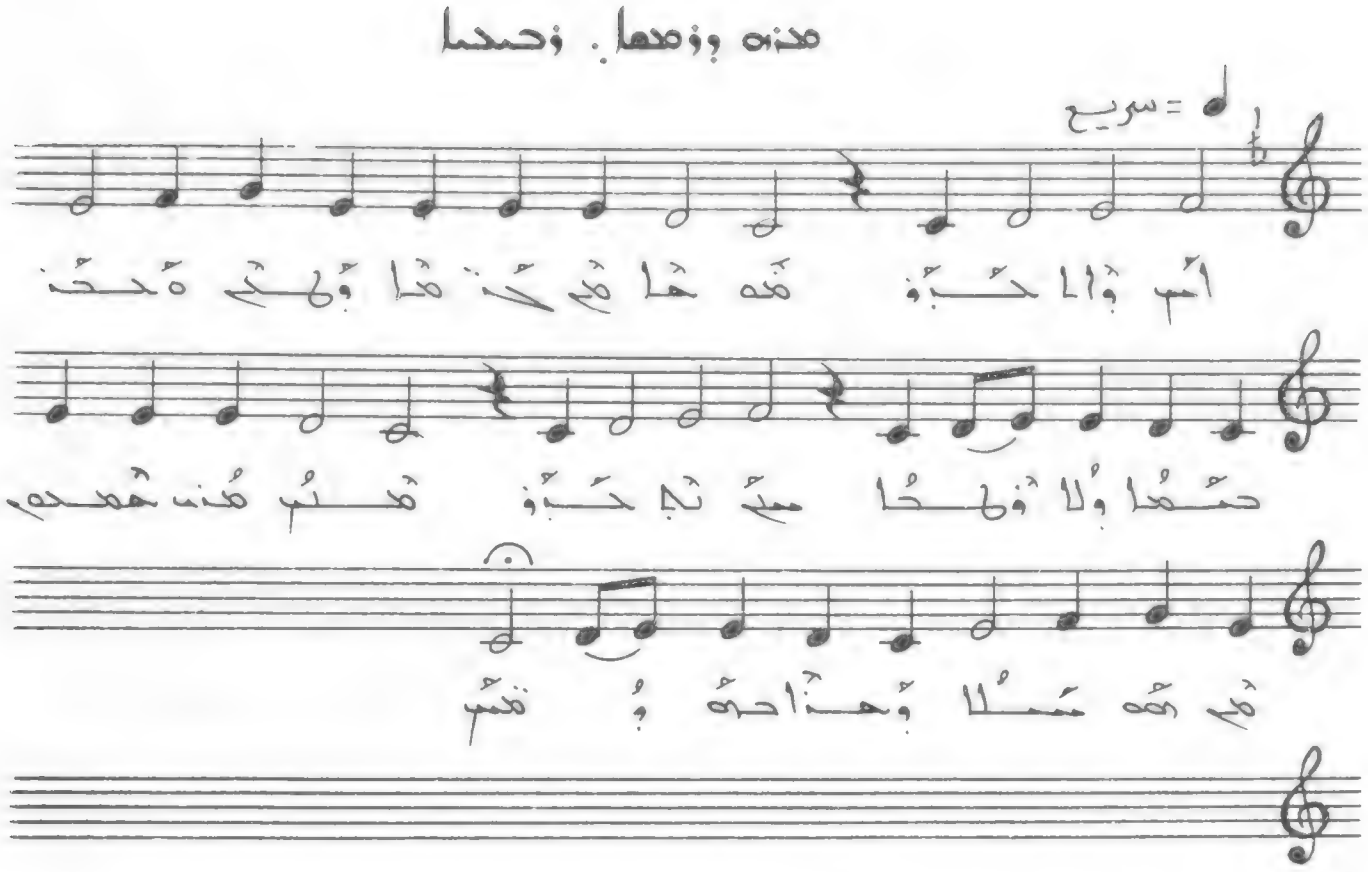

أمر والبكرة همها هم كذها. ولم هجز صمها
ولا قلها. متم تهكرة هنب هذب همهم. هم
وهه مملا وحذا حرهه وهتم ::

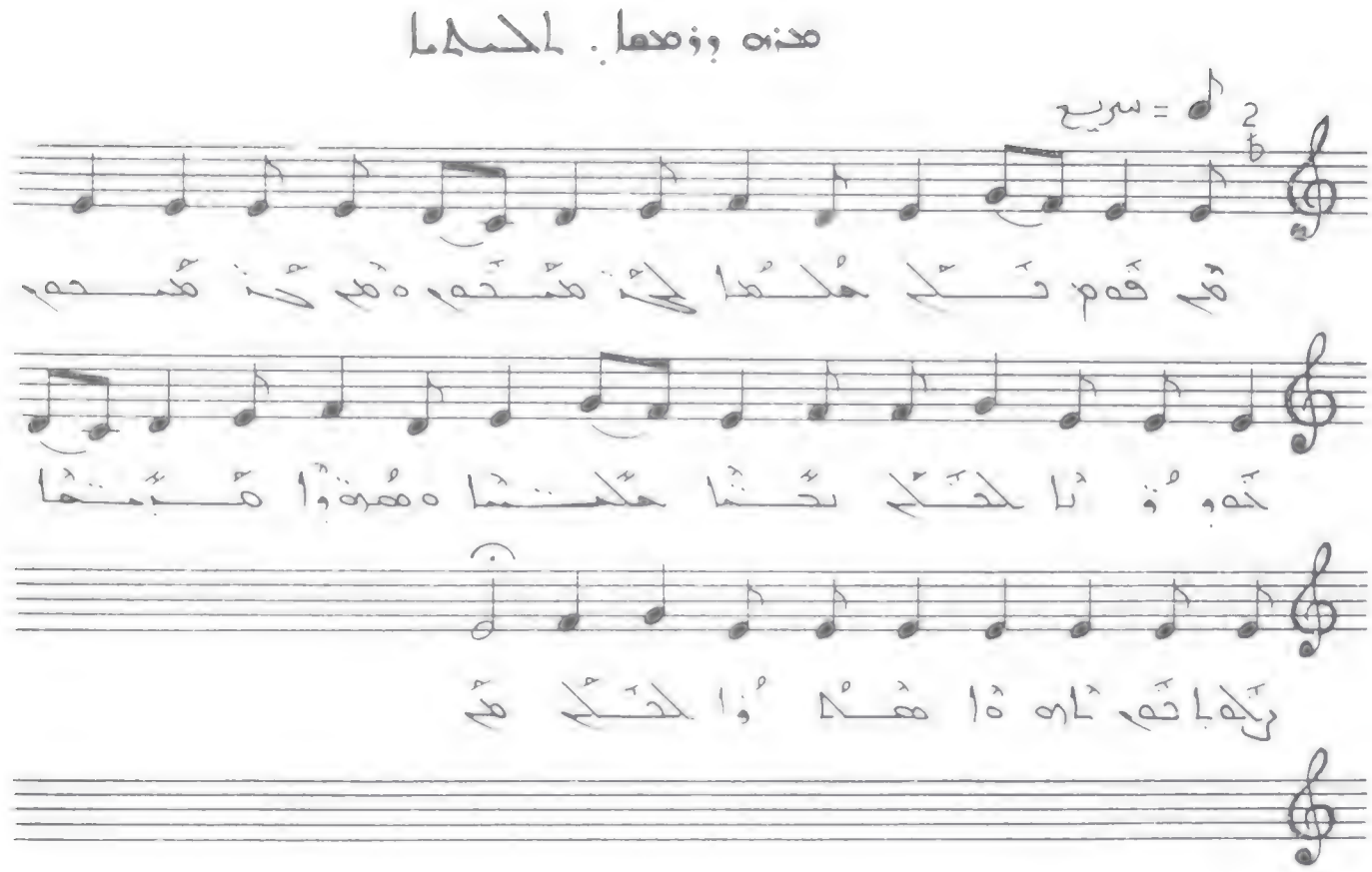

هم قوم ذلك ملكنا لحن ضحوم . وهم حن ضحوم
خوفوا الحكم . بحثنا حكمنا وهزموا هزمنا .
ولحاجم أمهاهدوا الحكم ❊

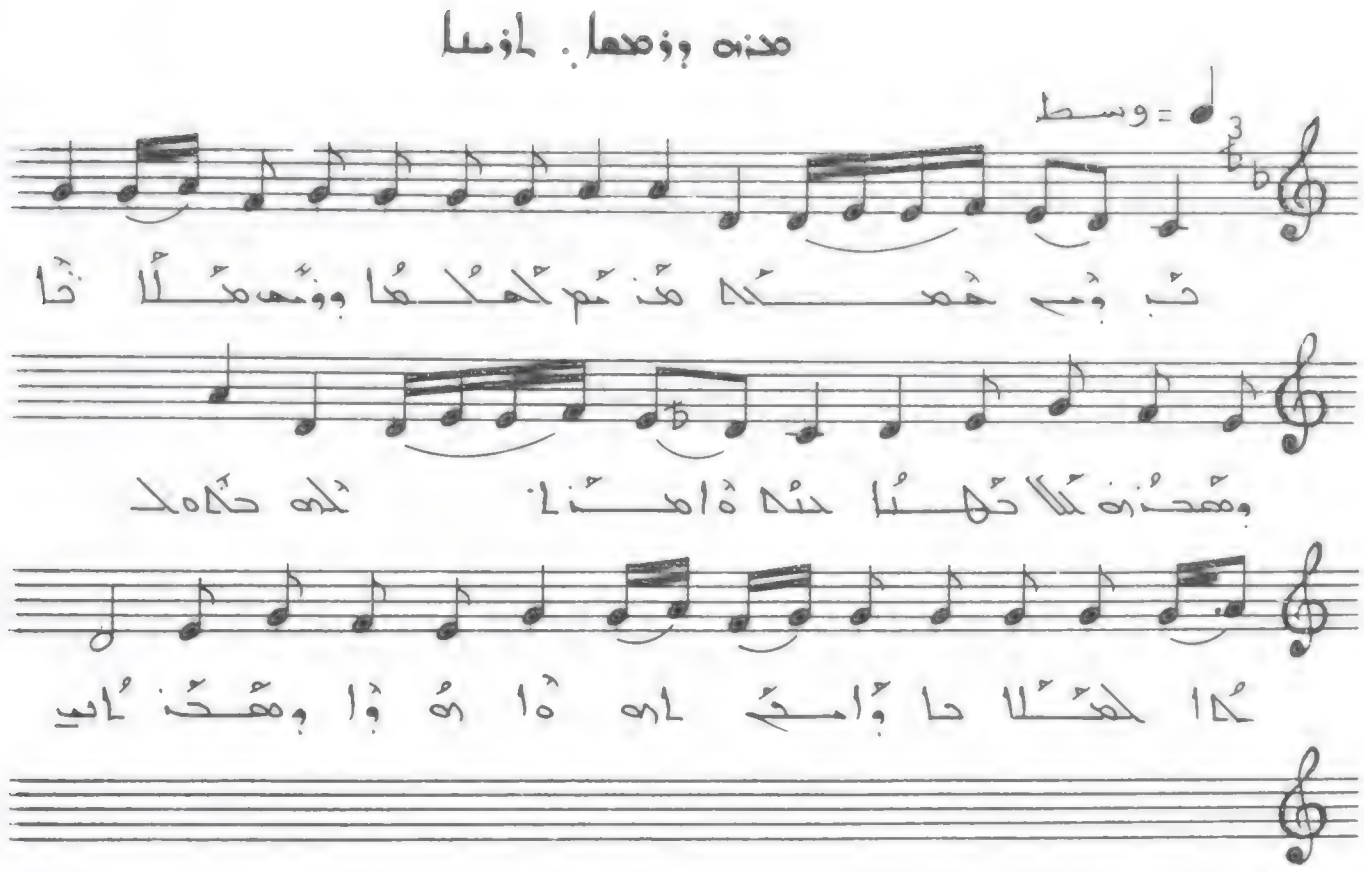

خب وم خمسة مذنم لهلكما وبعد مثلاجا
وهذه للاتهنا. حنه ه أمذنا كره
حبه لكما لهثلاجا وأمح لأمما هوا وهذنايب :

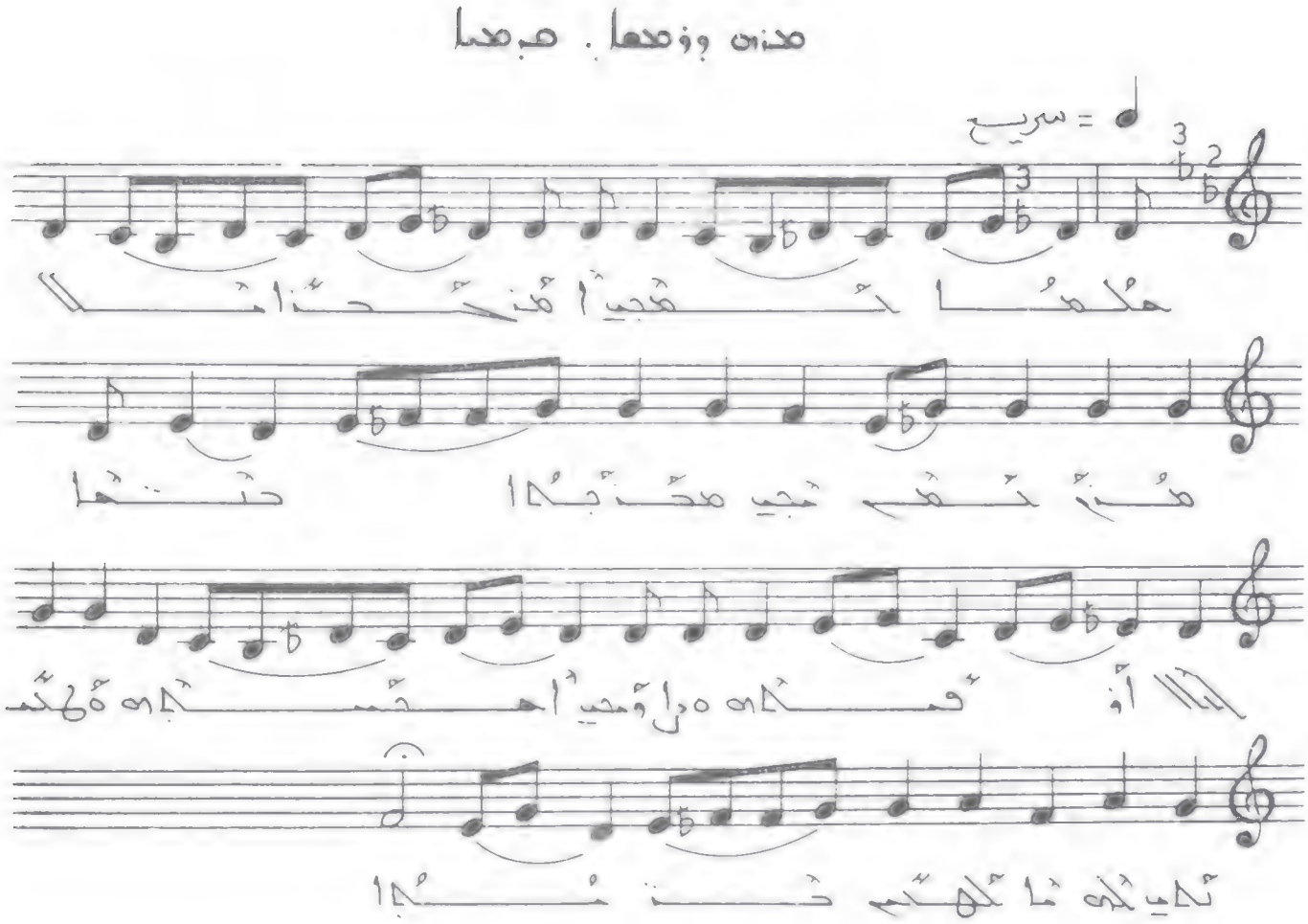

هكذا تعجب. أمن حذا ملامة تعجب منها
حقا. لئلا أوقعه. ٥ زاوجب أهمه
ة لاجله له الجميع حقها ؛

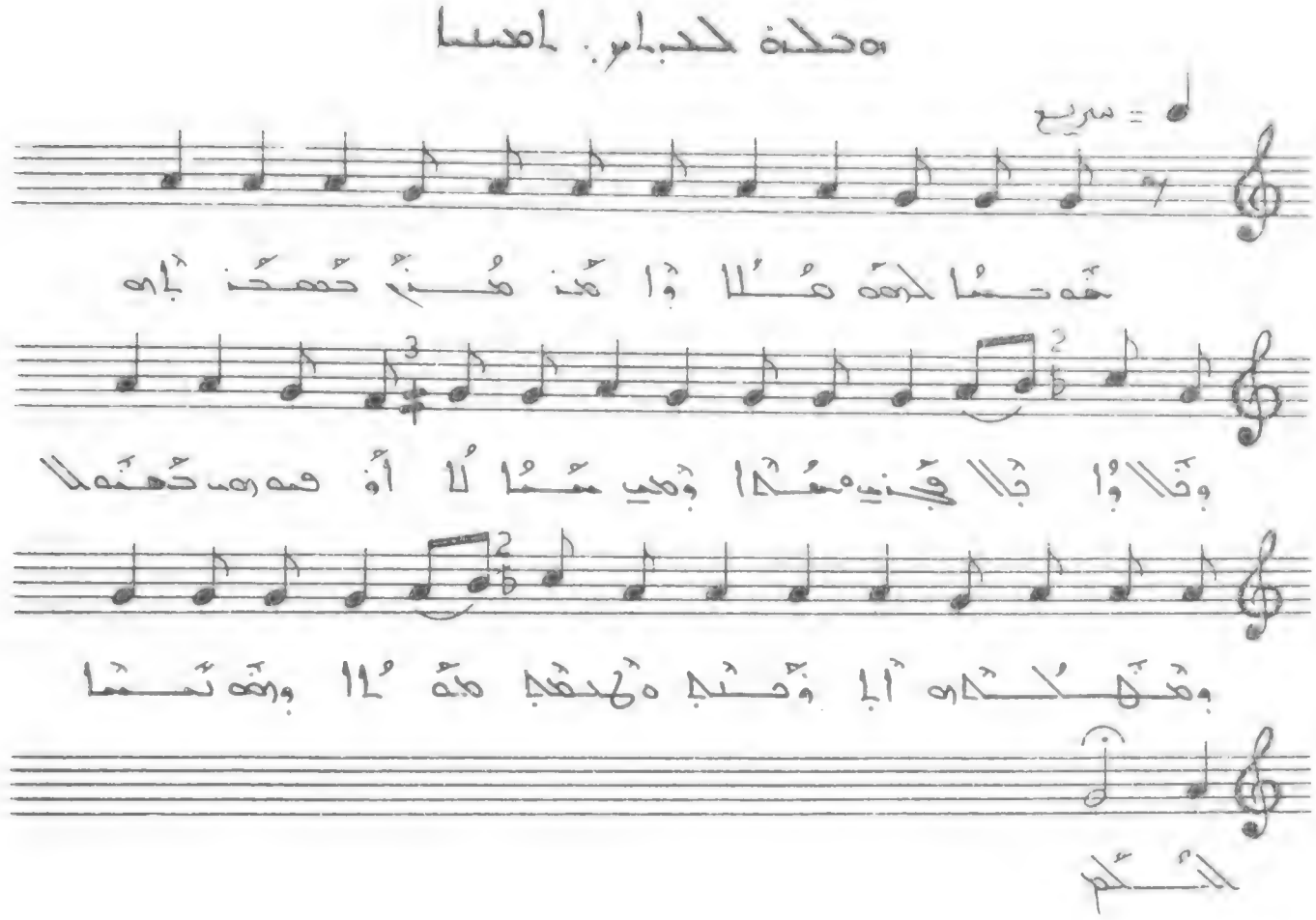

خمسا لحمه هلا. وامذ هذ حمحذ باه وخلا
وابلا جذب محذا وهي شما. لا أوهمه مت
خمسا وهلاه أا وحنه ه لحمه مما
وجه تنا الكم ؛

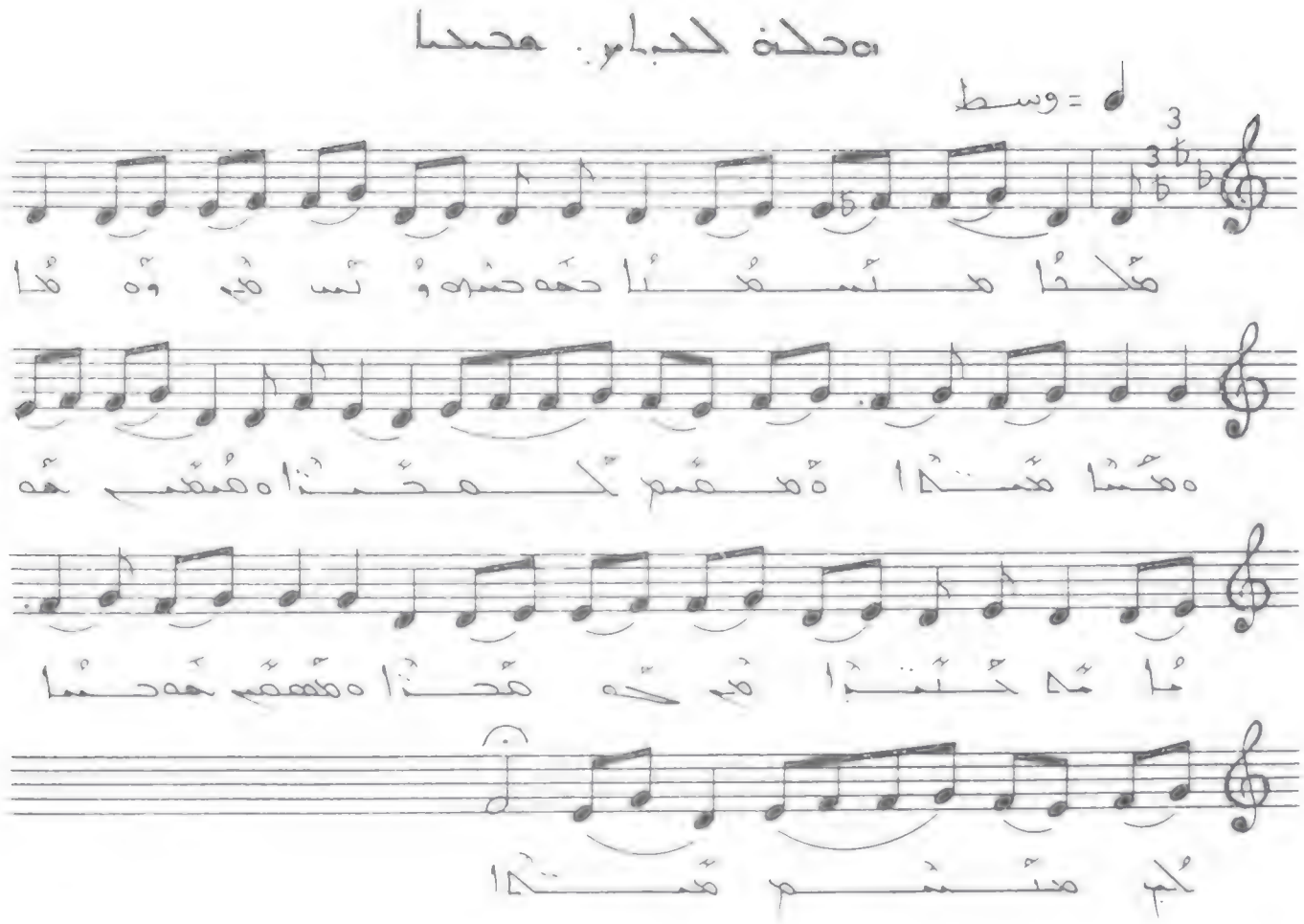

ܡܠܟܐ ܡܫܝܚܐ ܕܚܝܐ ܘܫܠܡ ܥܠ ܟܠ ܡܕܝܢܬܐ ܕܝܠܢ ܐܝܟ ܕܐܝܬ ܠܗ ܫܘܠܛܢܐ ܕܥܠܡܐ ܕܥܠܡܝܢ ܐܡܝܢ ܘܐܡܝܢ ܀

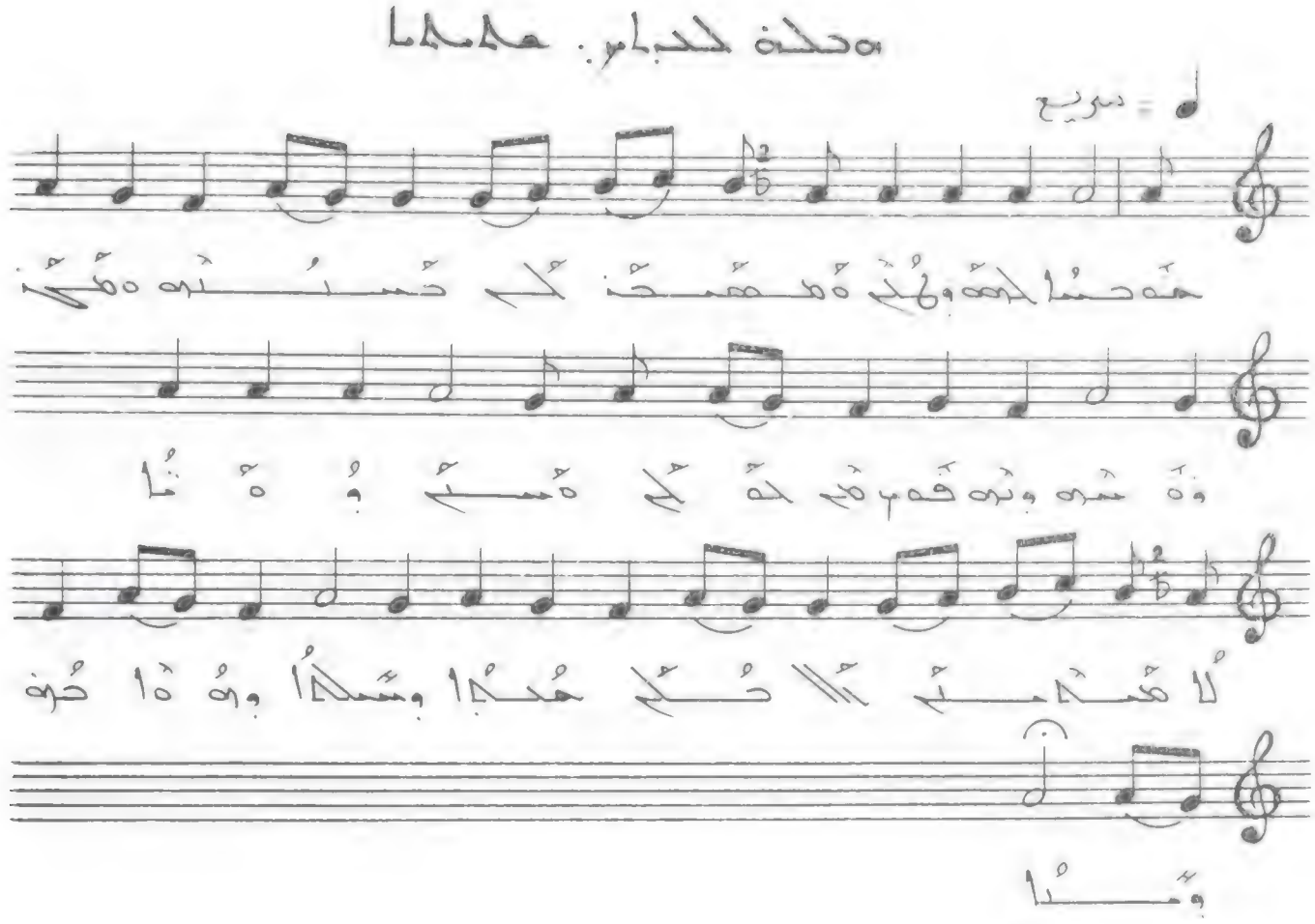

ܚܕܝܬܐ ܕܒܝܬ ܠܚܡܐ

♩ = ܡܪܝܚ

ܚܕܝܬܐ ܕܒܝܬ ܠܚܡܐ . ܐܡܪܬ ܠܗ ܡܪܝܡ ܐܡܗ

ܘܐܡܪܬ ܠܗ ܡܪܝܡ ܐܡܗ ܠܐܝܠܝܐ ܕܝܠܗ

ܠܐ ܢܬܝܠܝ ܠܟ ܟܠܡܐ ܕܡܫܝܚܐ ܘܡܠܟܐ ܕܝܠܢ

ܐܡܝܢ

ܚܕܝܬܐ ܕܒܝܬ ܠܚܡܐ . ܐܡܪܬ ܠܗ ܡܪܝܡ ܐܡܗ
ܘܐܡܪܬ ܠܗ ܡܪܝܡ ܐܡܗ ܠܐܝܠܝܐ ܕܝܠܗ . ܐܢܬ ܘܐܢܐ ܠܐ ܢܬܝܠܝ
ܠܟ ܟܠܡܐ ܕܡܫܝܚܐ ܘܡܠܟܐ ܕܝܠܢ ܐܡܝܢ ::

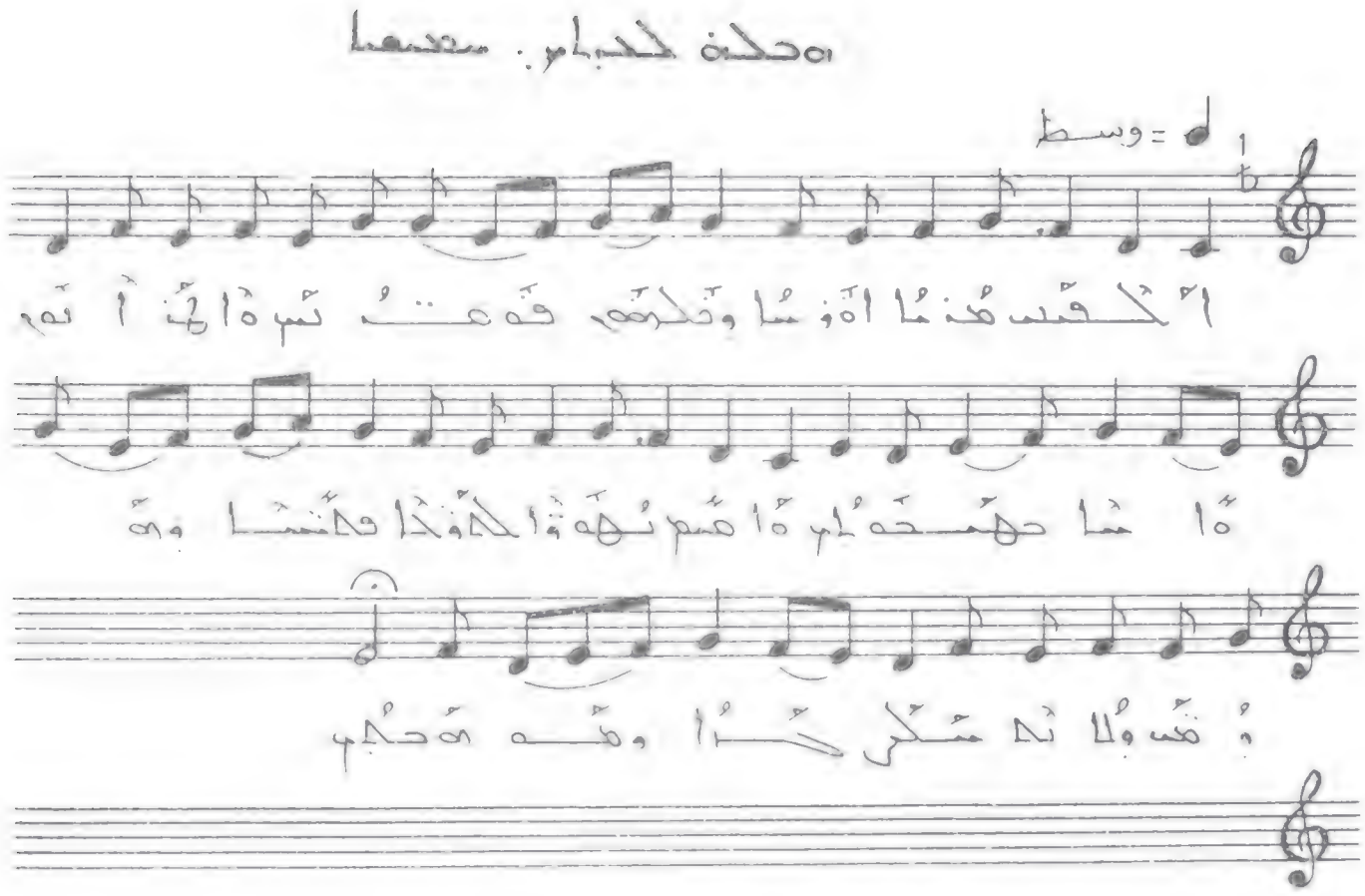

ܐܠܗܝ ܡܕܡ ܐܘܡܐ ܘܠܗܘܢ ܩܗܬܢ ܫܘܒܚܐ ܐܢܬ
ܐܘ ܐܡܐ ܕܚܝܢܐ ܐܝܟ ܢܗܘܐ. ܠܗܘܢܐ
ܕܐܝܬܝܢ ܘܗܘܘܢ ܘܠܐ ܢܗܘܢ ܡܠܟܐ ܘܡܢܗ ܡܠܟ ::

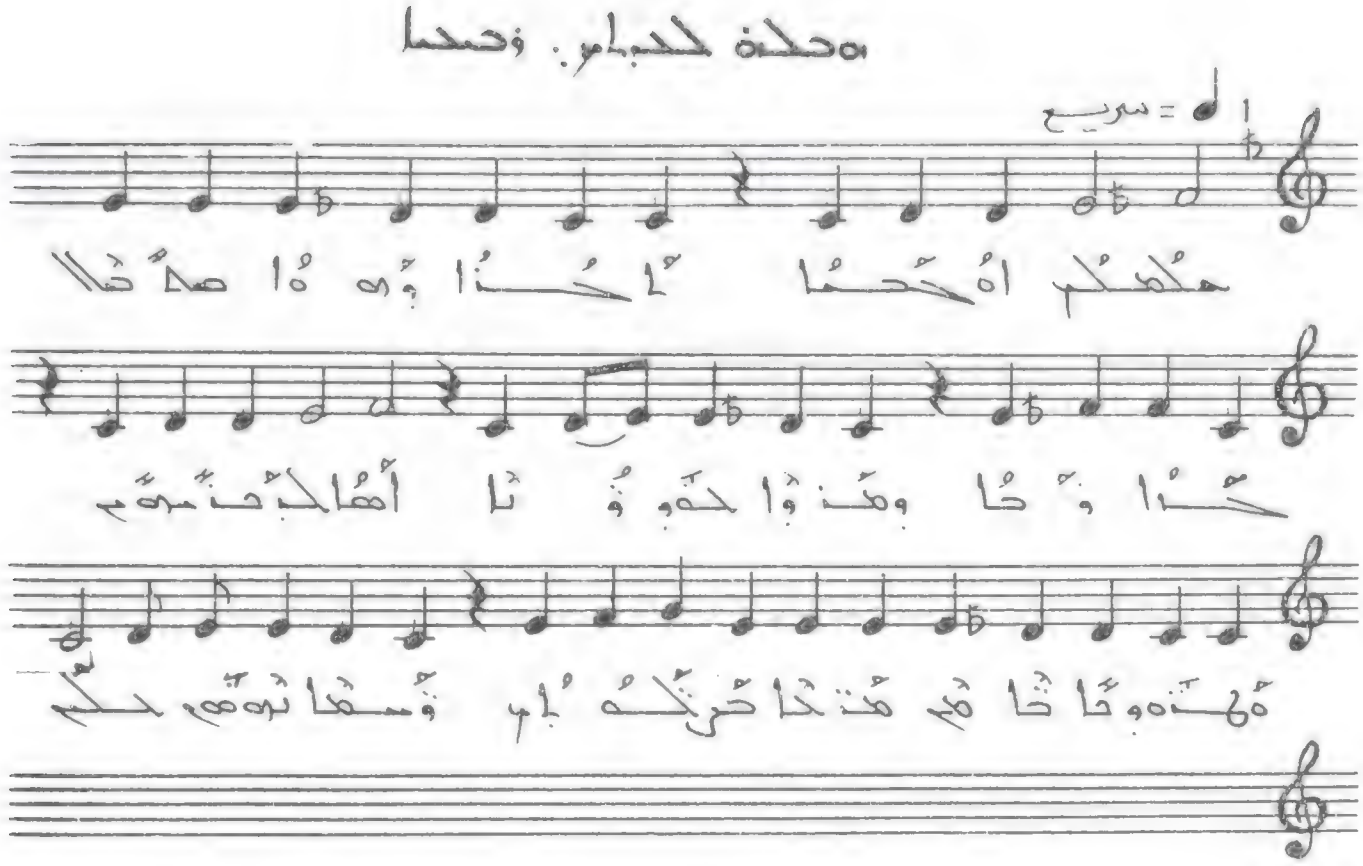

ملكم أحمدا لحذا وهذا حلا حذا وحا.
وهذا لحه وذا. أها لجتبهم: هذه وحا حنا
هم هذا. حرتكاب وسعانهم لكم ؛

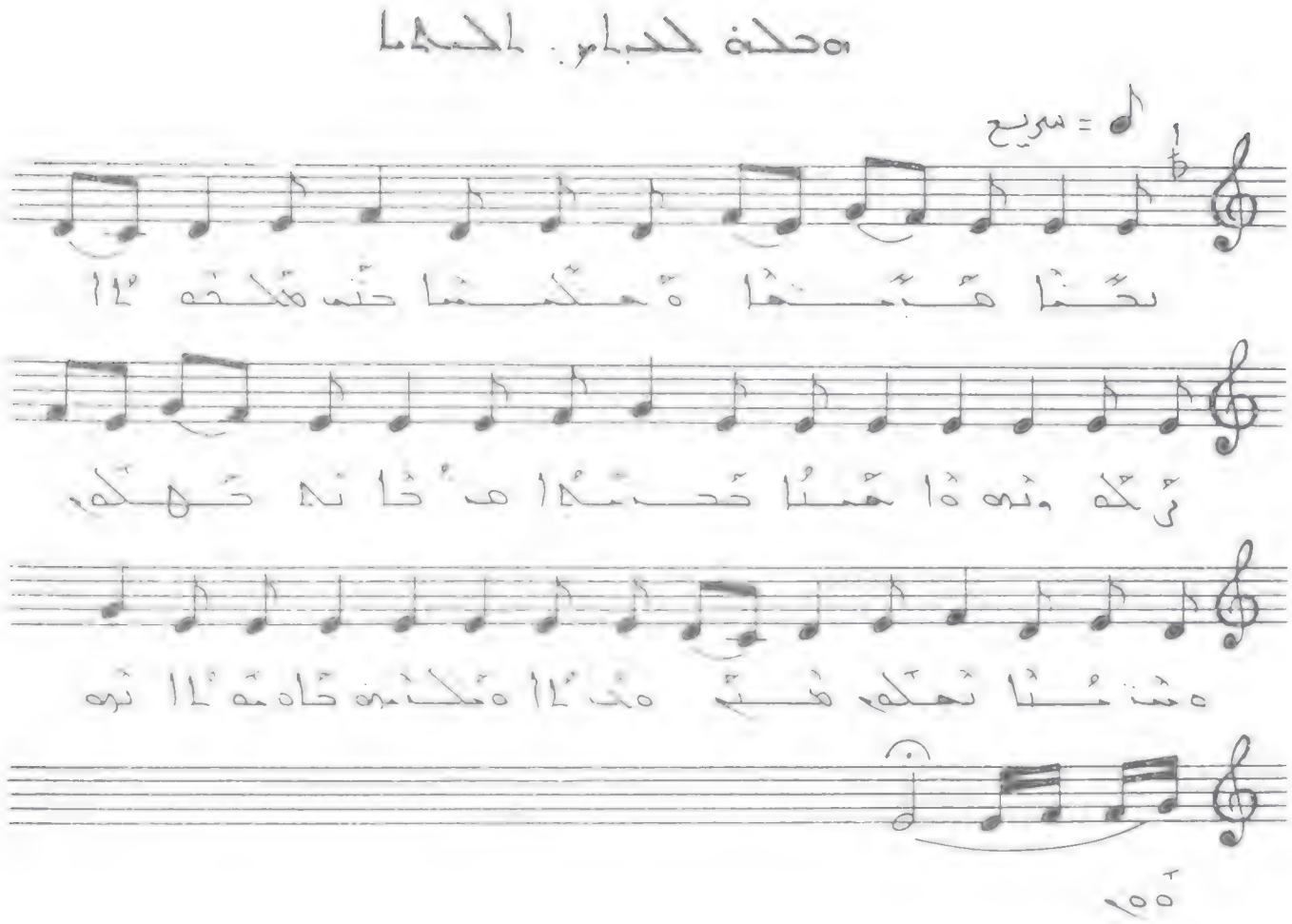

بحنا هبقا . ةحكسا حتب هلحمبا . ثركه وتـــرهةا
حمنا ثحنبا . هنخانه ثلكه ةمنمنا نهكـــم
هـــم ةحبا ةمكبرف ثاةمةا نرهمم ::

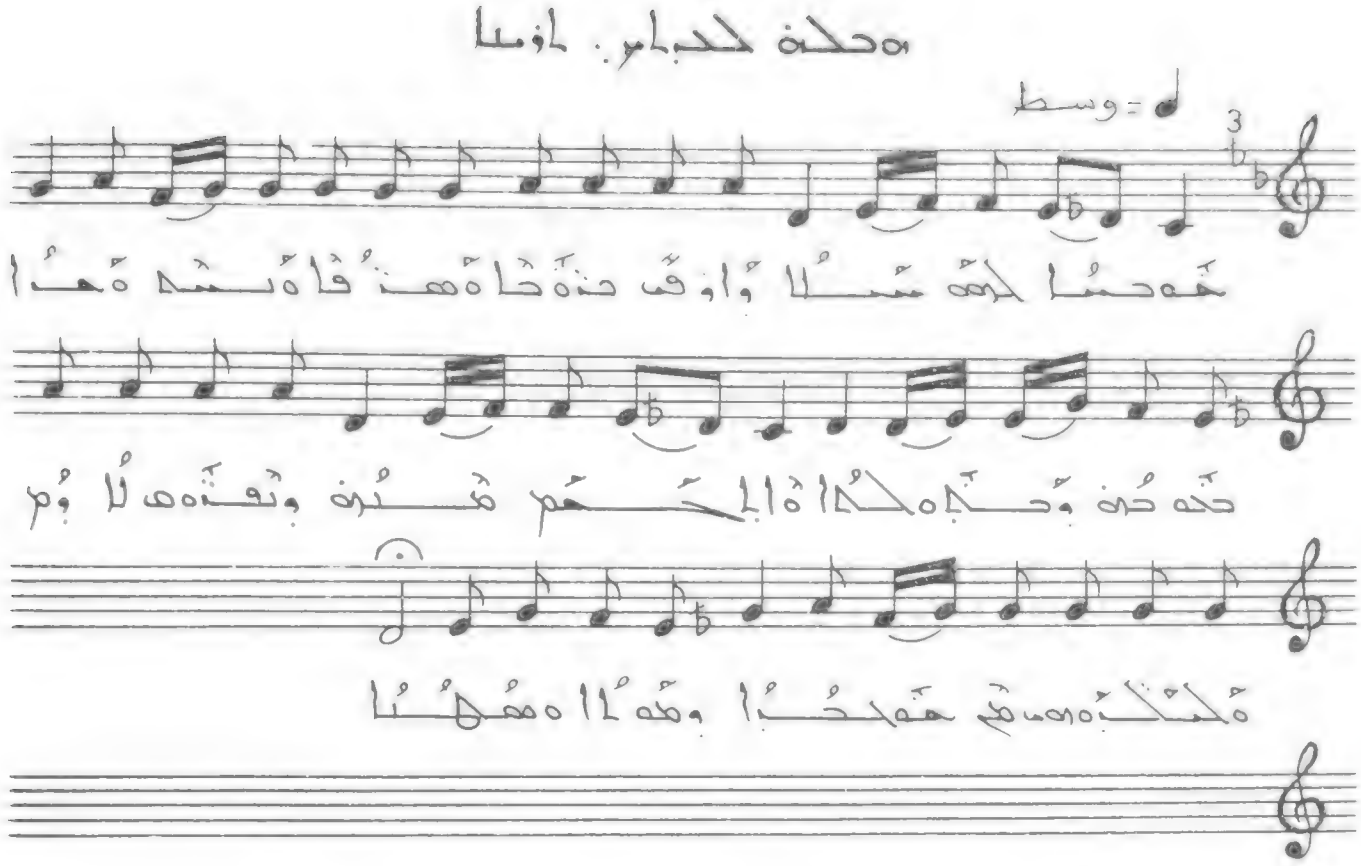

حفصا لحفة منبلا . وَاوف حذه حاه هذفا ه نبه
ه هذا حذه حذه وحده لحدا . ه الجحم هنسه .
وتعذه هى لاوم ه لحلكه هه هم هه حبحبا
وهه لاه هه هها ⁘

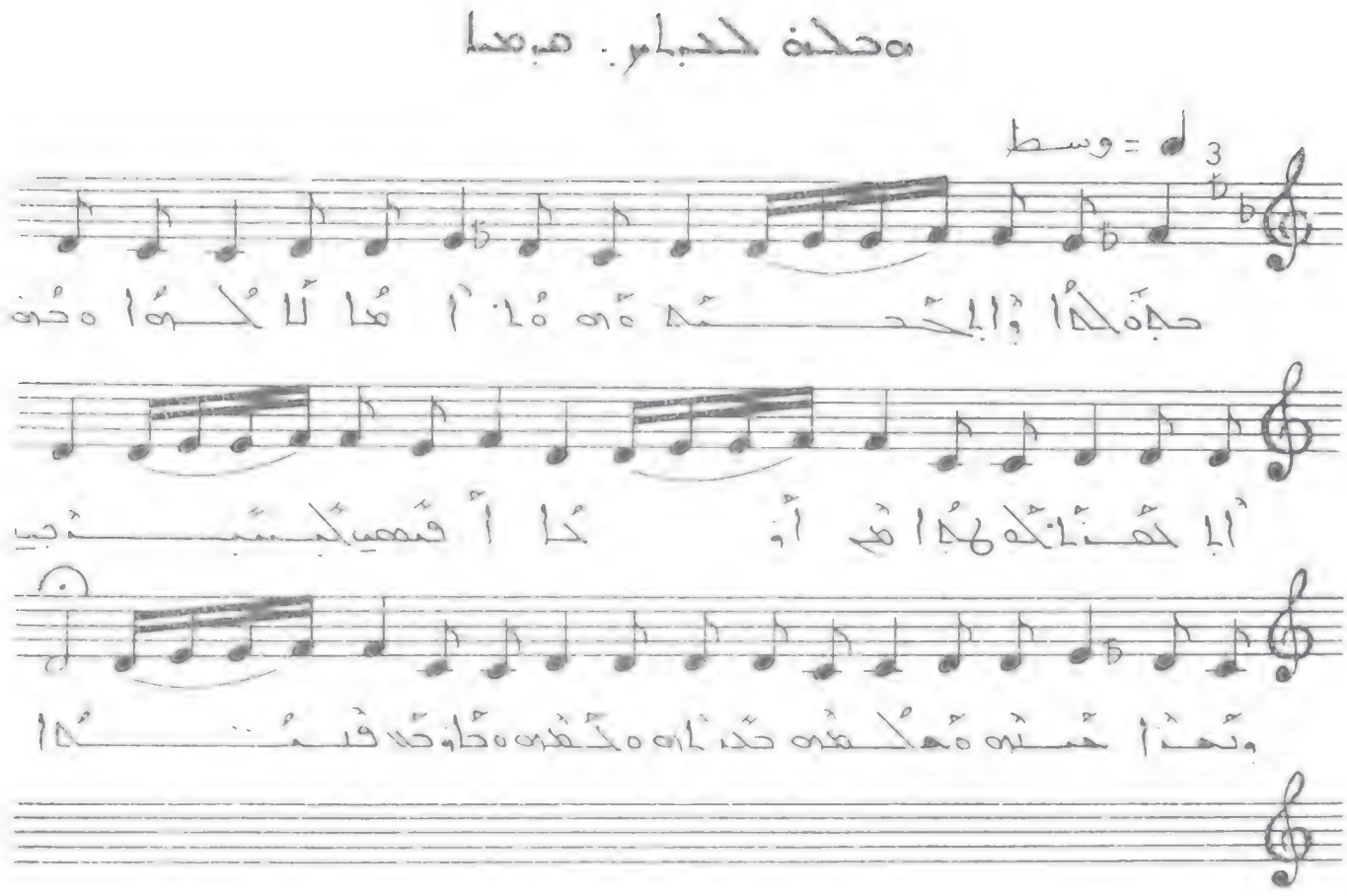

حبه كلها والحمد لله على ما لا يحصى من
آلائه كلها من أولها . أفضل الصلاة
وأتم التسليم على خير الأنام وخير
من صلى وصام ❊

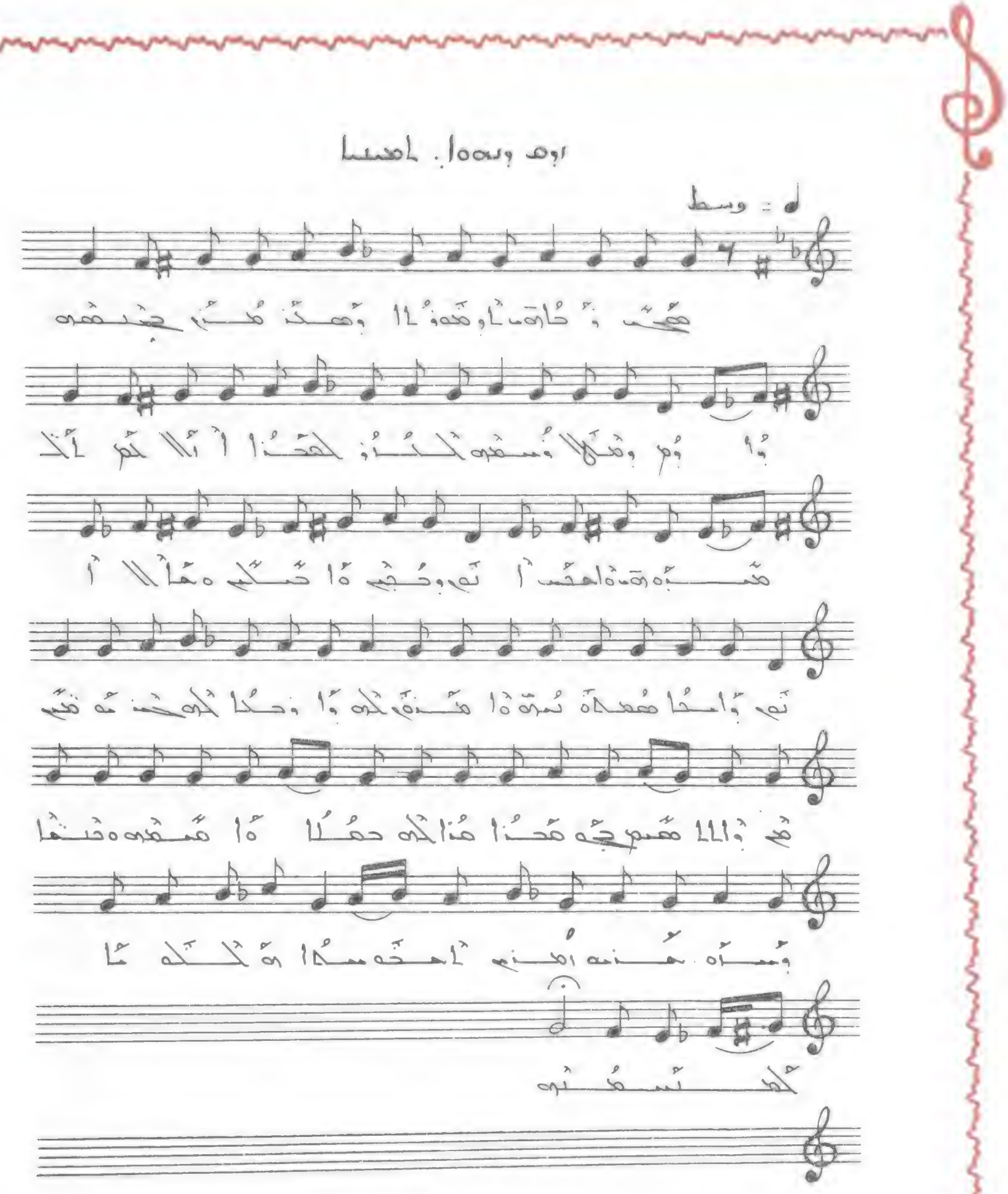

هُمْ ذُحايِف لِومه‌ذا وَهِجْذ مُذْ جِذْهَه وَاوُم
وَمْلا وُسْمَه كُدْو هُمْذا أَنْلا تُم أَلْمَتِيْه‌هُم
ه‌أَحْمَس أَلم وَحُجْم ه‌أَجِلْجِم . ه‌مُالاه‌م وَأَمْحا
هُمْحِه‌ه‌ نَمه‌م . ه‌أَمْذه‌ نَكه‌ وَاوْحا نَكه‌ جِذْه‌ مَتِم
تُم وَالْاهِبم جُه‌ مُحْذا . هذا نَكه‌ حُمْلا ه‌أَهِبْمَه‌ .
ه‌تِنْقا وُمَاه‌ حُذْه‌ وُهِذْم لِحْه‌ مِسْذا ه‌ نَكه‌ مُا
نَكه‌ تُسْمُذْه‌ ؛

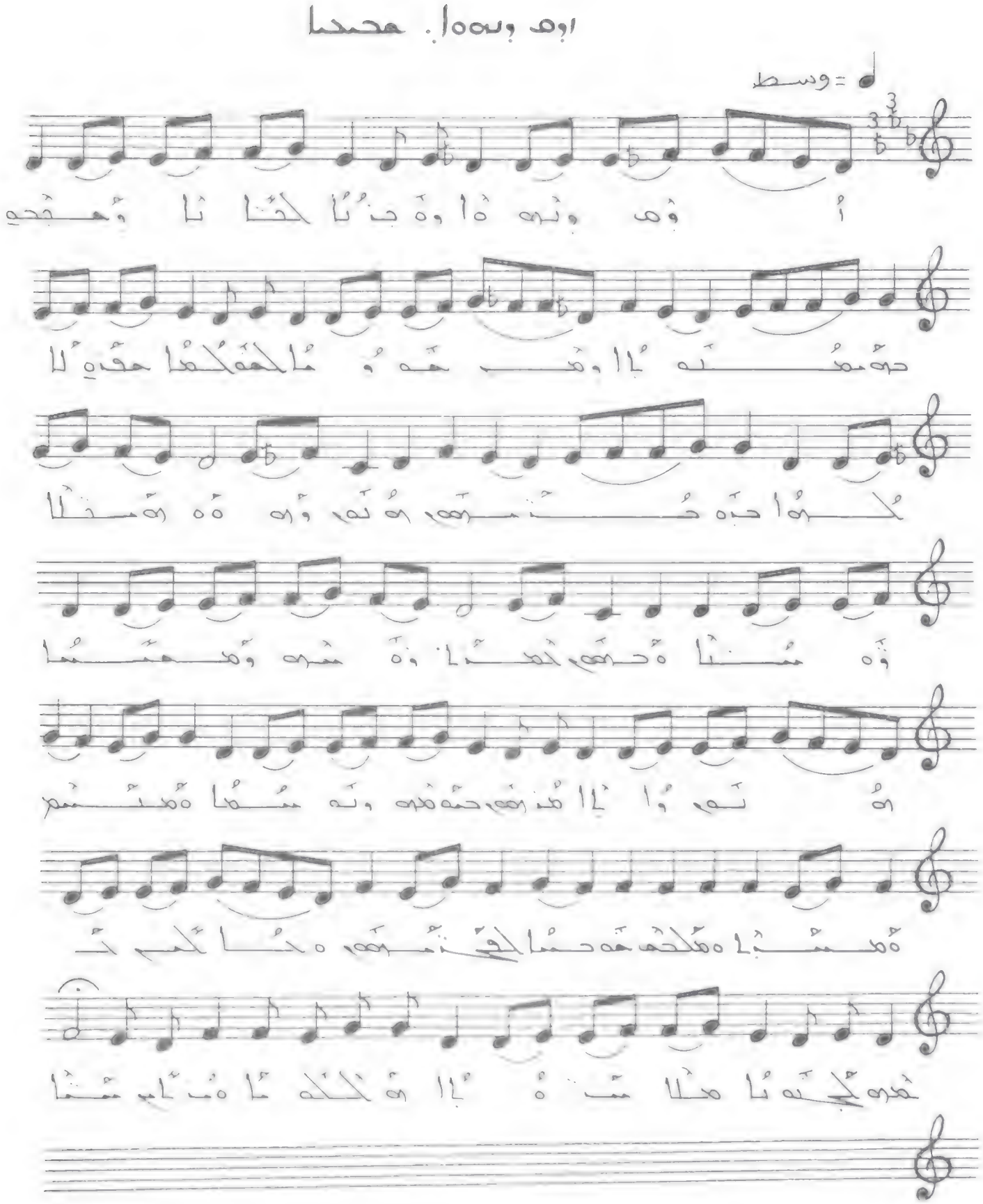

أوه ونرحما . وه جذنا لحانا وهجحي حه معبيا . وهم
حه وما لحه لحما حه ذي لالحما حيه حذمهم . هلم
وهحه هه مخلا وه مذا . ه حهم لحمذا وه مذه وهحبما .
هلم وأبا هذهم حه مذه وبه مذما ه مذمم ه محذبا .
ه ملحه حه حما لحه ذمهم ه كالم حهذه لحبه لا
مخلا مبه لا هه ه مذام مذما ؛

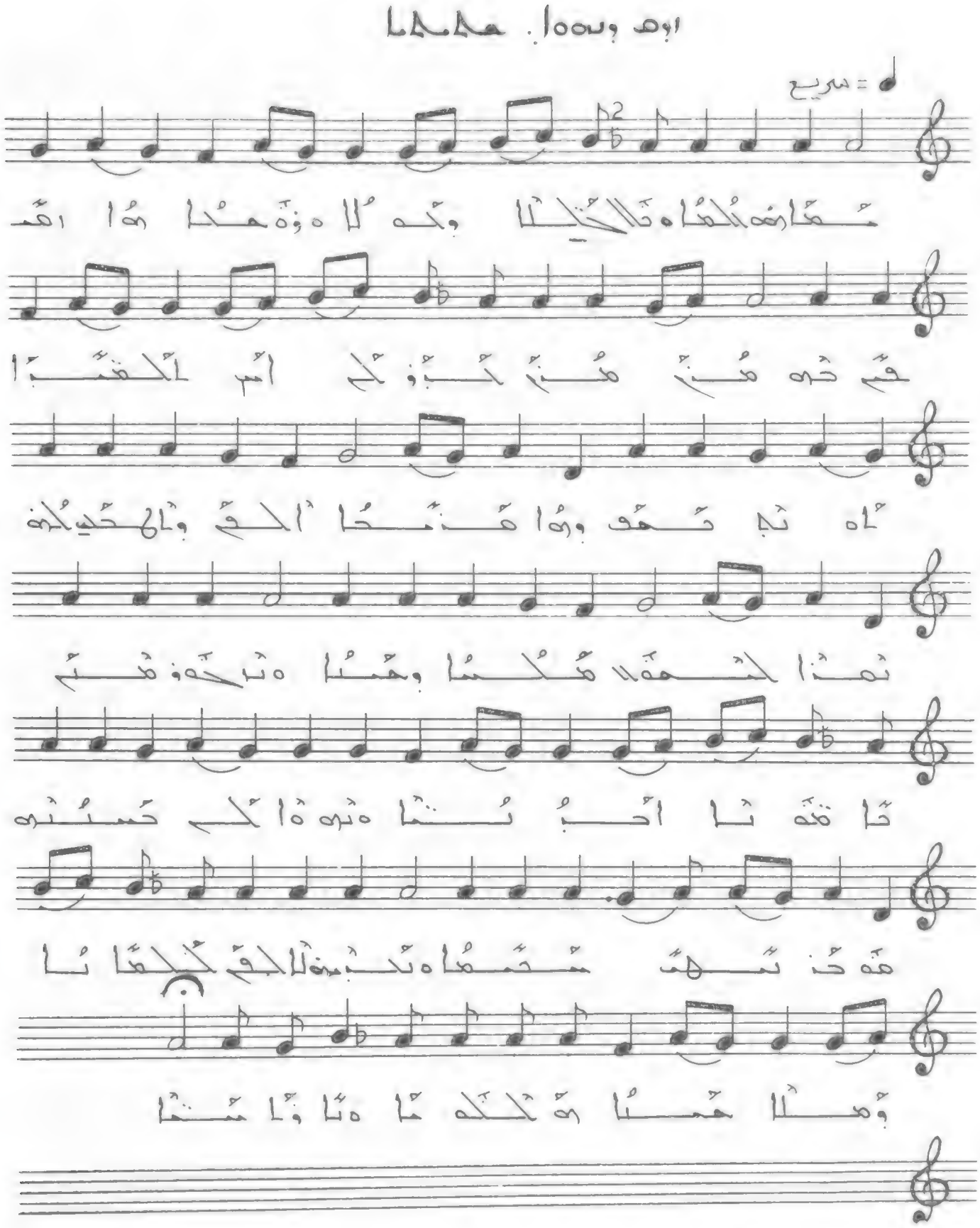

مُعَارِضُ الْمُعَاهَدَةِ الْخِيَانَةِ وَخَوْلَاهُ وَهُدَا هُوَ اهْتَمَّ
حَتَّى حَدَّهُ مُنْذُ مُنْذُ تَجَوُّلِي أَمْرِ الْمُعْتَبَرَا
لَهُ تَبَ تَحَقَّقُوا هُنَا هُدَا الْحَقِّ وَالْهُدَى
هَذَا لِتَحَقُّقِ هُلْسًا وَحُسْنًا وَتَرَحَّوْهُ
قَالَ نَا أَحَبُّ نُتَّا وَتَوَهَّا لِي حَسَنُهُ
هَذَا تَسَهَّلَ مُتَّمَاهُ تَبَ بِهِ لِلْحَقِّ لِلْعَمَا نَا
وَمَلَا حَسَنًا هَ لَكَ مَا وَتَا وَا مُتَّمَا

مُعَارِضُ الْمُعَاهَدَةِ. وَخَالَ الْخِيَانَةِ وَخَوْلَاهُ وَهُدَا هُوَ
اهْتَمَّ حَدَّهُ. مُنْذُ مُنْذُ. تَجَوُّلِي أَمْرِ الْمُعْتَبَرِ لَهُ
تَحَقَّقُ. وَهُوَ هُنَا الْحَقِّ وَالْهُدَى لَهُ. هَذَا
لِتَحَقُّقِ هُلْسًا وَحُسْنًا. وَتَرَحَّوْهُ مَتَى قَالَ أَحَبُّنَا
وَتَوَهَّا لِي حَسَنُهُ. هَذَا تَسَهَّلَ مُتَّمَاهُ تَبَ
لِلْحَقِّ لِلْعَمَا وَمَلَا حَسَنًا هَ وَتَا وَا مُتَّمَا ❖

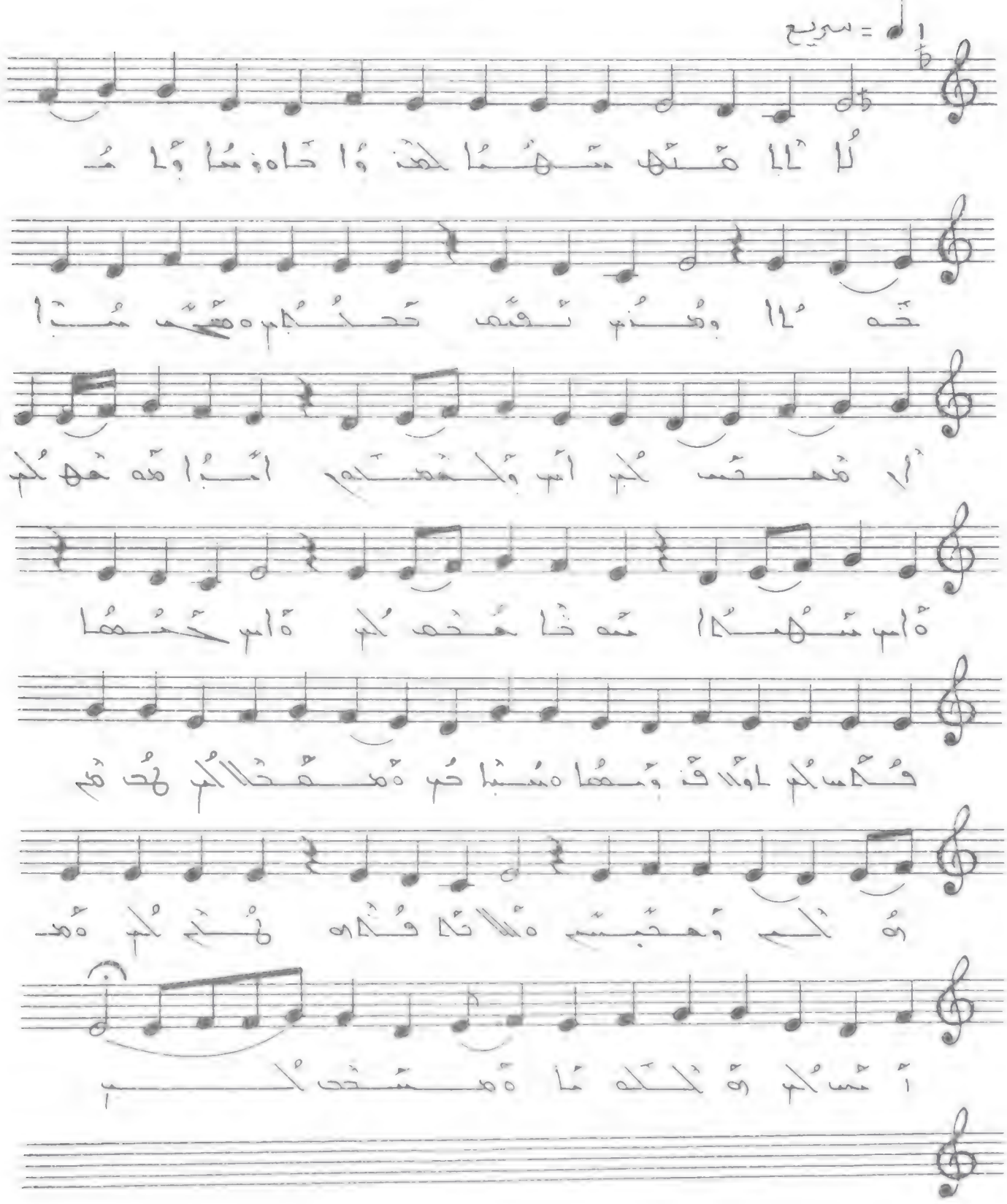

لا إله إلا الله وحده لا شريك له له الملك وله الحمد يحيي ويميت وهو على كل شيء قدير. له الملك وله الحمد يحيي ويميت وهو على كل شيء قدير. له الملك وله الحمد يحيي ويميت وهو على كل شيء قدير. له الملك وله الحمد يحيي ويميت وهو على كل شيء قدير. له الملك وله الحمد يحيي ويميت وهو على كل شيء قدير. له الملك وله الحمد يحيي ويميت وهو على كل شيء قدير. له الملك وله الحمد يحيي ويميت وهو على كل شيء قدير.

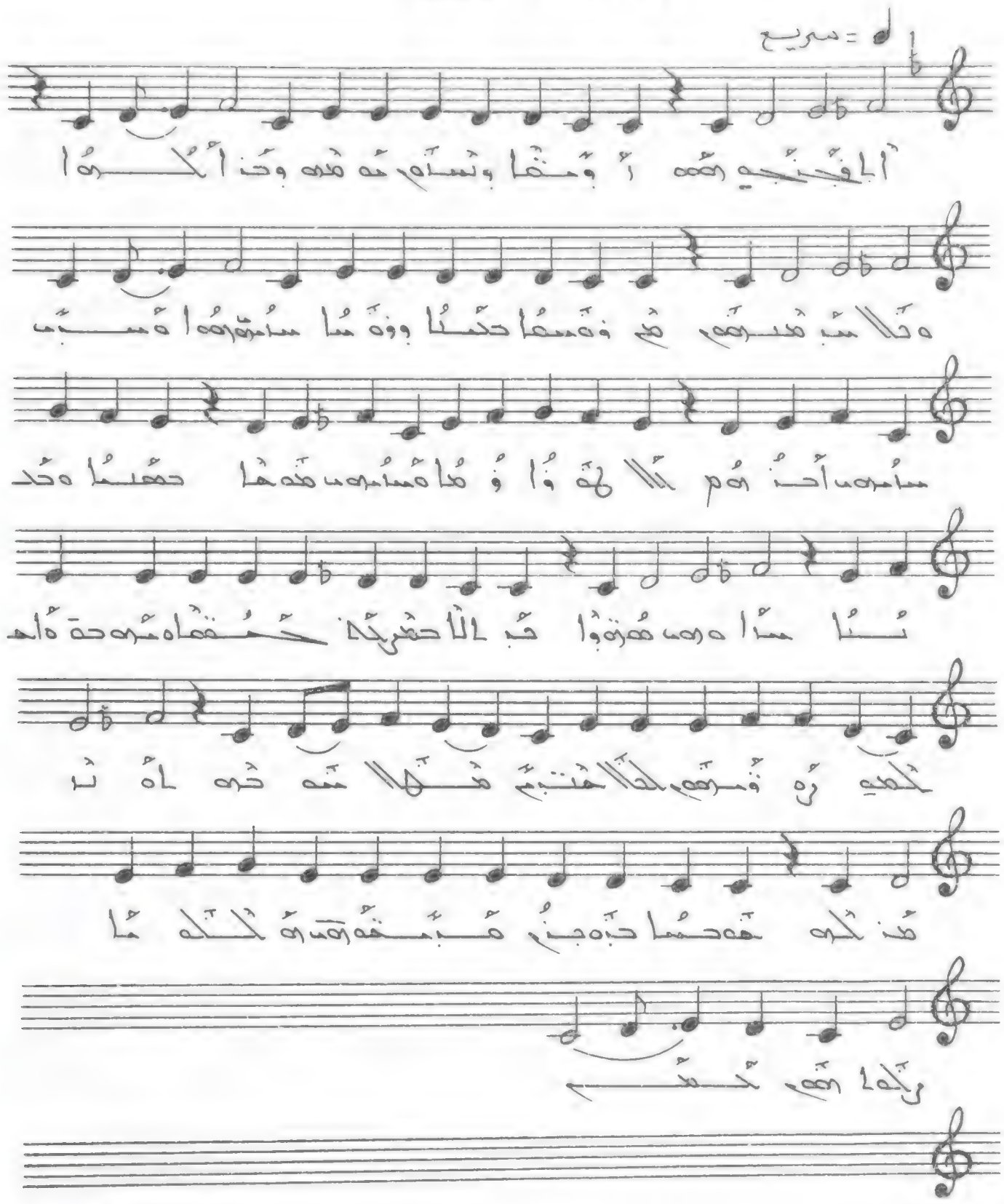

أنا فجأة هكذا . أومنا وتسامر هذه وخذ الكرة .
وكان بدرهم قد وقعا حكما ووقعا مما مأمرهم
هذا مبين . مأمرهم أخذهم . كانوا فما .
فمأمرهم قبحا حقيقا وحكما مأاهم هتفوا .
في الأحقر كان خفقاء مرحة والحكيم رؤوسهم
لخالقهم قال الشدة . أه تامن كره هكما
حبه جز قبعقة آه رأكبا هم كفيم ؛

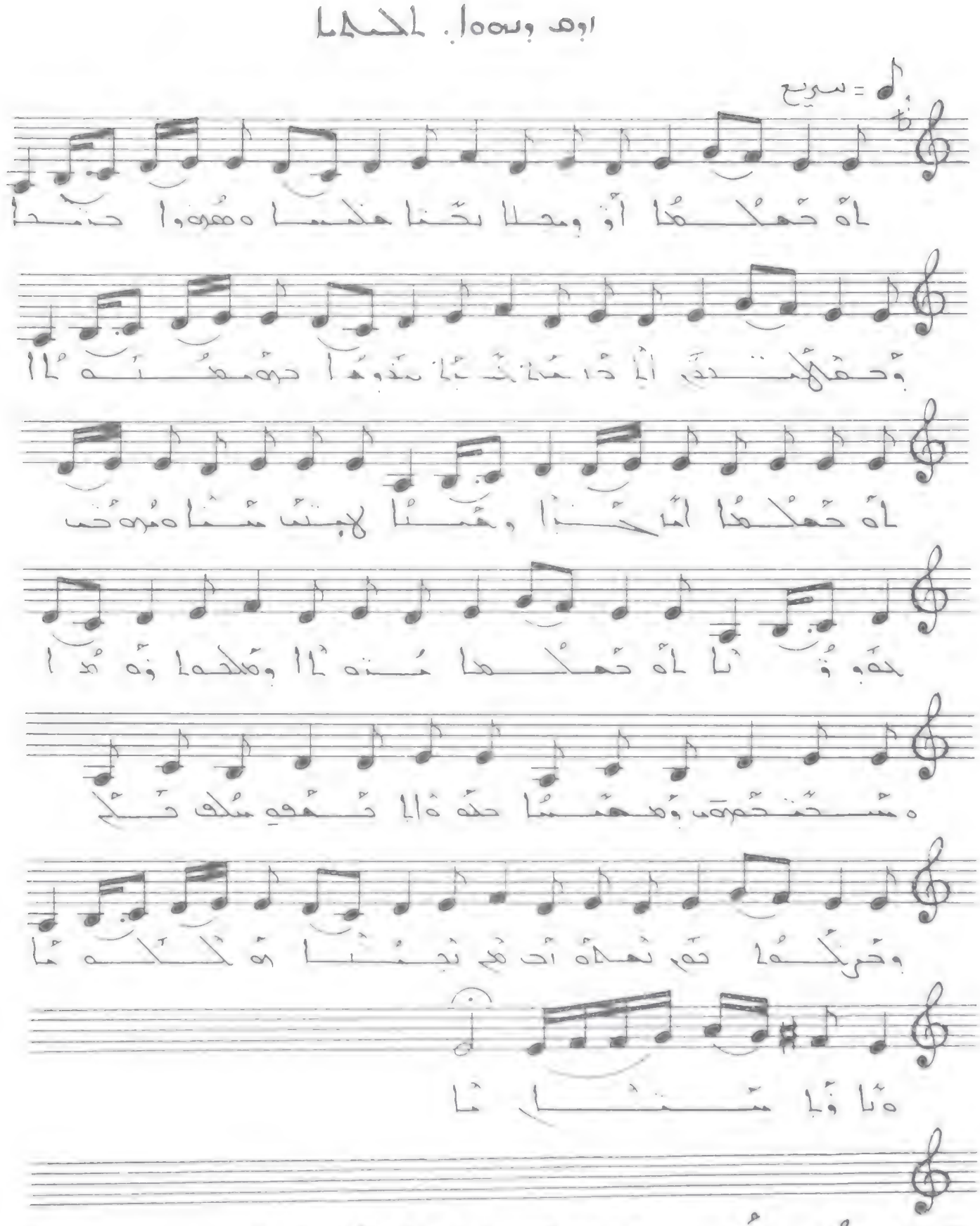

لأه حملها أو وجلا نحنا حلبساه هوه وا حنجا.
وحفلاتكم الأحنه حبا هو وحاجه معنه لا . لأه
حملها أمحبا وحبا . لأمت منتاه مرحب حبوبنا.
لأه حملها منه لا وحلتها وه ها . منحمته هو وهبنا
حكه ه الحفلة سكه حلم . وحركه اجم نعاه أت هم
نجنا ه ه تاوبا منتا ؛

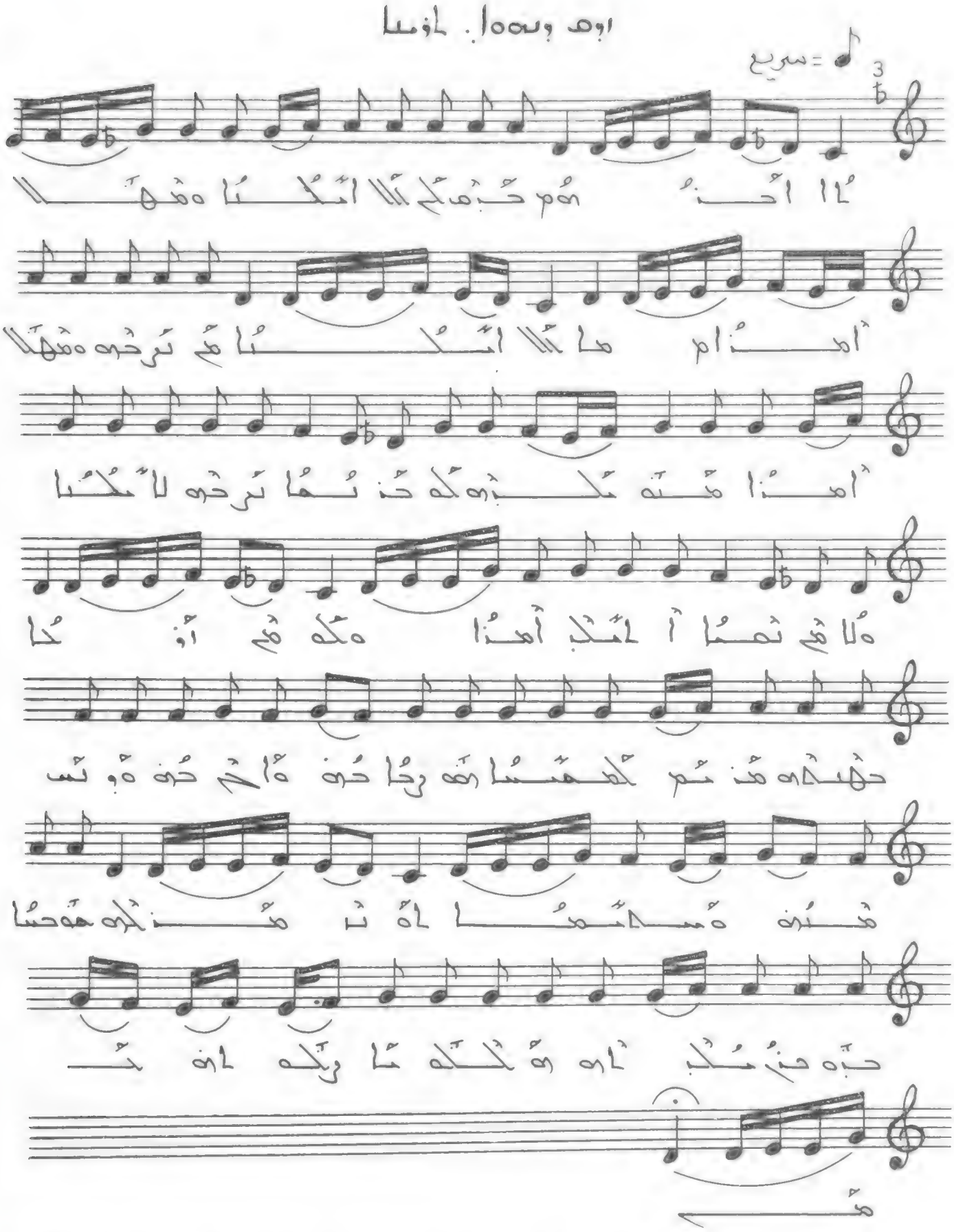

لا أحدهم. جاء كل الملاك هذا أمنا. كلا
أبكاهم ترحه هذا أمنا هذه مجده. كه دنها
ترحه للملاك لأم نعما أبامج أمنا. وكه هم أوحا
حهنده هذم كهمسا. وهو رحا دنه ولحم دنه.
ووبس هذه ومجامعا. أه تهذ كه هه حسا
حبه جز مكبا ه ركه بان كهم ؛

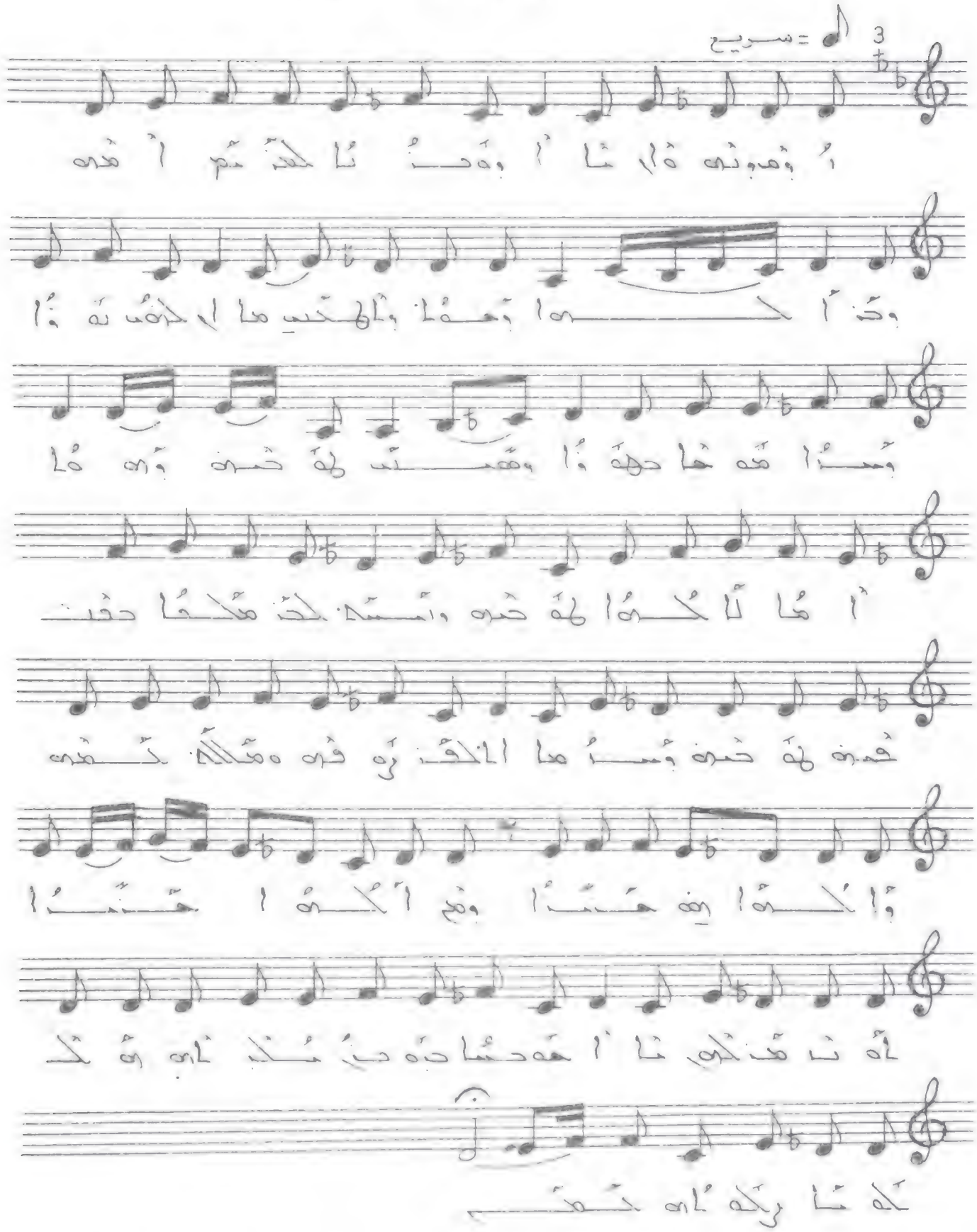

أوه وتعالوا وخذوا لحدهم أمره وخذ الموا وحدها
والهيب الحق دوا وسامحها حبها وهيئ
لها خبز وعمل امها لاحلها. لها خبز وأسمك
مملحا حتشوف. لها خبز وسالا كزره فيه وملكه
خضره والموا معه خذوا وقم الموا خذوا. لاه تاخد
الحق. هو صاحبه خذ مجاه ٥٠ ولاه أن كلهم ::

أسماء المتبرعين

الاسم	بالدولار الاميركي	الاسم	بالدولار الكندي
الخوري الدكتور جوزيف ترزي	٢٠٠	جان باندك	١١٠٠
حنا باندك	٢٥٠٠	زكي ساعاتي	٥٠٠
باسيل باندك	٥٠٠	فيليب أرسلان	٥٠٠
جاك حمامجي	٥٠٠	يعقوب هارون	٣٠٠
جان شماس	٥٠٠	أدوار كلور	٢٠٠
جودت حداد	٢٠٠	بول دقجي	٢٠٠
ابراهيم حمامجي	١٠٠	بيير هارون	٢٠٠
ايفا أسعد	١٠٠	توما بالقجي	٢٠٠
ماريا حمامجي	١٠٠	جاك ساعاتي	٢٠٠
هنري حمامجي	١٠٠	جوزيف خوري	٢٠٠
يعقوب حجار	١٠٠	جونا غزال	٢٠٠
		عائلة شكرجي	٢٠٠
		عبدالنور عبدالأحد	٢٠٠
		ألبير ترزي	٢٠٠
		أمين ميناس	٢٠٠
		أنور سيفري	٢٠٠
		عماد هودي	٢٠٠
		يعقوب خوري	٢٠٠
		جورج خوام	١٧٥
		رولاند خوري	١٠٠
		جوزيف حلاق	١٠٠
		طوني مختار	١٠٠
		أفرام باندك	١٠٠
		ألبير حلاق	١٠٠
		بطرس حمامجي	١٠٠
		أدمون داوداق	١٠٠
		نعمان كلور	١٠٠
		وديع حجار	١٠٠
		الياس حجار	١٠٠
	٤٩٠٠		٦٣٧٥

٦٣٧٥ دولار كندي = ٣٩٣٥ دولار أميركي

المجموع ٣٩٣٥ + ٤٩٠٠ = ٨٨٣٥ دولار أميركي

الفهرس

تمهيد	١
الترتيل في الكنيسة	٢
الترتيل عند السريان	٥
نشأة الطقوس والألحان السريانية	٢٤
طبيعة الألحان الثمانية	٢٩
الاشحيم	٣١
البيث كاز	٣٦
التصميم البنائي للموسيقى السريانية	٤٠
أسماء الأناشيد وأقسامها	٥٠
البيث كاز بالنوطة	٥٧
فهرس الألحان ـ صوت البطريرك يعقوب الثالث ـ ܩܕܡܝܐ	٧٠
فهرس الألحان ـ بحسب المدرسة السريانية الرهاوية ـ ܩܕܡܝܐ	٨١
المصادر	٩٧
مقدمة الأب الدكتور الخوري جوزيف ترزي	١٠١
مدخل إلى الموسيقى السريانية	١٤١
الموسيقى السريانية ـ بالسريانية	١٦١

لانبي هكذا ؟ هذا أحب هذا هكذا تعلمه
هكذا ؟ هذا كحتى ؟كبوا والب.
ومه هذا هكذا وهنم خمه انب فتوا تسعدا وتمعب أحيا
حمنتا وهمح هوذنا. ؟كبا مه وهنا واحمعا ؟بحا
كمنعا وتمنا وكب ؟ذب ؟نحوهمه معنب احذهم
ممهنا مه ؟نمنا وكمل ؟هنتا واهكذ ماا كمهنا حتمحا
وهنا محمنا ماا ؟نحا ؟هحا ؟هممه. ممم ؟هذ
مم ؟هكبا حب ؟كمنا ممممنا وهمتا هنتحا وميب
كهنا ممنا. أهذه الحا ؟هنكحنا ؟نمنا ؟حمه كهوا
أهمعا ؟حا. ؟حكمه حنا ممممنا كمعكب هوا ؟با
كمعا ممممكب هذا كمل ؟رسا. ؟نحمب اهب كمنب
نمما ؟هنذا ؟حممه احكما ؟هنا كمه ؟هاهما
معكمعا كمم هكذا وحمدا حلا - نهنا - حهب
؟حكمه ؟كمنا ؟حلا ؟نتما ؟هنتاا ماه كمه اهب
ممكل لا ؟هنمنا كمهز ؟بم مب قلا ؟هممحمهاهم
لاهت ؟ممتا وقبمتا. ؟نحمل حنمهاه وب ؟كهنا أمنا ؟ح
؟ح ؟نكم كمهنا ؟كمكا. ؟بحم ماا كب ؟نمحل
؟حماه ؟نحا مب كمنا ؟نهنحمهم ؟حذا حمنا
حنبتهم حكتا.
ومها واهكمل هذا ؟ذا ممنحا كمتما ؟كحا ممنا ؟لا
كب ؟نبم ؟نمكل ؟نهوا لاكمنا ؟كلا هوا ممهنحا ؟كمنا
؟نكذ كمه كمنالم ؟حمماذا ممحنهذا حنحمهم
؟كمكهم.

* * *

كاصمتا لحبا واوزب حبب وحسمز ووا مح حب فكب
هكمزا ووا ححوهصا ومسلاوا وومح كمدمصا ومامز
حذب رلحا ممحلا لتمضا تكتا ووسا. مضلامز وود
ذز وس هم متنلا أومسمصلا لمصمح مسب مح
مامتموب حبمصا ومامزوا ووسب بحسا. لحصا هموولا
وسمصا وحتحسا ثموزسمب. حزم لا مكلا لح مح هنضموب
هجتنا هكز مح منلا حرنلا مح حكحا ونمموها والاولا.
مجلا وسب سبمحكتا وهضتنا وحضكب والاحمز حسمالا
ومتنلا شكلا مذب اهزم ترسا والامذب ثنذا ووسا مهمما
وهموتسا مضرسا لح وبمز مصلا وكسلا ابب مح أختنا أو
مح ضلمضا وسلح هموتسا. ضبضتا واستسا وكلا لجزا
والاوهم لب ووا ضبما وحجزب هنضموب كلمسضا واهمزمح
والاهزهب حهموسا مضسلا تموزح والمصسا مضرزح مجلب
ضبسا والاحجزب لكمتا هجتنا. والحصا والكح همحسب
حضامتموب مضبهموب وحجزح لضنسا. الكح اوب والحجب
حكصلقموب ومحسزاب حسمالا ومهمصب. مضحلختا مح
هجتنا مجلماح لب سمجلما مجلكلا واسسا فلتح
ومكلوسلح حبصا لتمصسا حلحما وحبالا همونسلا. ووومب ولا
همهب والحب لقلا مجلح اصسا مزهب ملا وسلسا لجلا
لخاوا أو لجلا أهلا أوسلاسلا مزومب اوب والحزا مبوم مح
متنلا ماصمتلا وحزتس والاهب لكسوح ولا لحلا مبوم
مسوح أحصا واهلجزا للانحتح مح مجلجتا.
مضح مذب أهزم وح ولا مح أختنا والاه لحلزب أس امصنب
واوزب مزحولا فسنحزنسا متحمب وهزح مهمجم ممضا
مجلب وجلب مهمجم جز رجتا متزهب ولجا مهلز
أمجلب لح ممهمب وتمضسا وسحما جوسا جلجا وجلجزا
لحلجلا. ووا هسلا وسمالا جرمز لتولا مجتزسلا
وسلتم. ووا هسلا أمز اسا والاحلب لح مح أخوتح
مبمتا. ووا سناولا ولا مجلمضما جلمضا ووكتلا مكلب

حمدهمس مَحْسه الأكوتهوم، هيتا حمتها مكسفها أحما وسع خجبع نَوْمِا حمدوْد مومكفا مخكما كسب الهوا خنما وخلحما حبْ احتها مصتها مَاصتا تومسها. مَحسلا مع خلمْ وبع وَمحكه أخنْع كمحمسها مَهْخه هحْنا مَسْسها وَمَمْسهاوم، حخْنوما هحسها خَاوحه فتبع وَحنها أوْحه اوت خَسسمهاوم، كهمخْنا مبم ومْسها وبْحِا كنمهقا سْتا وهوا أوها كمْا حكمهوم، ومسا احما وَحجْبه مَمتمهوم، حاَحتا وَهحنها. حوْب وبْحه ماهكْوْه وسها هَسلا وَصبحِا حمْكها ومْسها وَمسها نهما مَمنما كوَما وَمومسا مَمكْوا كه كمَحنْه نهنْ حنْهنْ كهمْلا مَهسا وَامنا مَمسا كنَمهه مع مومنا وَسهها أه مع الما ونَمهه. أحما والوحه كَنْ كحنا مكهمها وهوْسها.

مع هَذا حِنْ ححنْا وخنوما مع مَمكهه هكسا مه مكهمها وهَماه كهوها مهمسها حلا متا كمتا ومكفتهوم مَخْنْ مكسْ مَمِحْنْ كمهَتمسا امسا وتهمَسهم، خَامتا مبهِم، مع أهتها خَاحِ رحقاوم، حبْ وأوْو كمْسا وهتها مَحجْبهاوم حنَمقها وَمرَكتنا. احما وهَمنْو، أحتاه وَكما حما واهمهه مَوحكهه مع خلمْه وبع حاحسا رهَس مَنْ اسِتَالهمهه بهْنا مه قَهنْحا هَبما وهم مهتا مَهْخه حِوا وَمَمْحنا مَحْتا وحبا وَالهمهه.

مع خلمْ مكسِ هَبتها وهَبْمه هَتْمه كحمْفا وبه حِبا مهمسفا مَحجْبهاو حكحا مهَما وَمهَمسا: بشه كمها هَنهَا اسكمقا مَكحتا مهَمتا وَاسه كهتما مَمتا وهَا مكما مَاكمهوم كحكمت وهَا مع هَبه مما مكما هَنهما حكمت رَمحا وَبرحسِ ماهنهْ مَحهَنحا وهَبهَها استما وهما كمهوم، هَقِحا أوهكتا وهَبسِ وهسِ مهه. مهْ مع مكسِ مَكفتا هَبمتا هَنهَس (222 - 154) وهَبْم أحلا

ܡܪܝܡ

ܡܪܝܡ ܐܡܐ ܕܝܫܘܥ

ܐܡܪܝܡ ܕܟܝ ܡܛܠ ܕܬܘܠܕܬܗ ܒܪܝܐ ܕܝܫܘܥ ܡܫܝܚܐ ܕܐܝܟ
ܕܟܬܒܘ ܒܬܘܪܐ ܕܡܘܫܐ ܕܢܒܝܐ ܐܠܝܐܘܬܗ ܕܐܠܗܐ ܕܐܝܟ
ܕܡܬܩܪܝܐ ܐܦܢ ܒܝ ܠܚܕܐ ܕܬܪܬܝܢ ܠܐ ܕܥܒܝܕ ܐܘ ܡܢ
ܕܒ ܐܠܝܢܐ ܕܬܘܠܕܬܗ ܕܒܪܗ ܕܒܟܘܪܐ ܐܝ ܕܚܕܝܢܐ ܩܠ
ܡܪܝܐ ܘܢܚܝܢ ܡܢ ܩܕܡ: ܐܡܐ ܕܩܕܝܫܐ ܡܪܝܡ ܕܐܡܪ
ܠܗ ܐܝܟ ܕܐܢܬ ܡܬܩܪܒܐ ܠܝ ܕܐܢܬ ܐܝܟ ܕܐܢܬ ܡܬܩܪܒ
ܠܝ ܐܢܐ ܐܝ ܕܐܢܬ ܡܬܩܪܒ ܠܝ ܐܢܐ ܗܢܐ ܐܝܟ.
ܗܘܝܐ ܕܫܘܫܢܐ ܕܐܦܪܝܡ ܕܩܢܝܢܐ ܡܫܬܟܚܐ ܒܐܦܪܝܡ ܡܠܬܐ
ܒܐܦܪܝܡ ܫܘܝܐ ܕܦܪܫܢܐ ܕܐܝܟܐ ܒܐܦܪܝܡ ܐܝܟܐ ܕܐܦܪܝܡ
ܐܝܬܝܗ ܬܪܝܨ ܡܟܝܢ ܡܢ ܩܕܡ. ܡܠܟܐ ܩܠ ܕܐܡܪ ܒܢܝܗ
ܕܡܪܝܡ ܬܪܝܨ ܡܟܝܢ ܠܝ ܡܢ ܩܕܡ ܡܪܝܡ ܕܐܠܗܐ
ܕܐܝܟ ܕܐܢܬ ܡܬܩܪܒ

ܚܠܘܐ ܚܫܚܘܢܐ ܕܡ

ܡܠܟܐ ܕܝ . ܡܪܝܡ ܐܡܐ

(ܘܫܐ)

٢- أمـــا الـــوزن المـوســـيقـــي فـــإنـــه مـــركـــب مـــن:

$$[{}^{2}4 + {}^{2}4 + {}^{2}4 + {}^{3}4 + {}^{2}4] = {}^{11}4$$

هناك حرفية وصنعة موسيقية عند أجدادنا على مستوى كبير

فتصور لحن بسيط شعبي جميل لوزن شعري متساوي الدعائم على وزن موسيقي مركب حيوي ${}^{11}4$

إن من يتعامل بفن التأليف الموسيقي يدرك مدى صعوبة وعظمة التأليف عند السريان الأجداد.

لكن حالة هذه الألحان في معظم كنائسنا هي حالة تهلهل وتمسخ وذلك لقلة وجود الشمامسة المختصين والجوقات والمدربين الأكفاء.

إن موسيقانا الكنسية هي من أهم تراثاتنا السريانية الشفهية التي تحوي في أعماقها روح معاني الإنسان السرياني المؤمن الذي أحب المسيح وضحى من أجل الإيمان كثيراً. هي خلاصة روحية الشعب ومعاناته علينا حفظها وإعادة أدائها من جديد بشكل أفضل وأروع والله مع العاملين.

مثال آخر من هيدنا مدتا = مدسكها كحلا مع صبا

الوزن 11

12

11

بداية الجملة الموسيقية يعني الأولى واضحة ثم الباقي إلقائي رسيتياتيفو ممسوخ...

نرى أن معظم الحان الـ هتدنا مدتا غير واضحة المعالم إلقائية حتى أقل من العادي/ أما الـ ححقلا مدمه حتلا

فإن أوزانها من نوع متساوي الدعائم

وجملها الموسيقية واضحة وبسيطة وجميلة وشعبية ضمن قالب ثنائي

ـ لحنلا لؤسا

A 4 - 4 - 4

B 4 - 4 - 4

ومثال آخر وليس بالأخير لحنلا وعند اهنم – هبعدا

١– الوزن الشعري

A 7 - 7

A 7 - 7

B 7 - 7

حركات الوزن 4 - 4 - 4 لحن A

حركات الوزن 4 - 4 لحن B

حركات الوزن 4 - 4- 4 لحن A

حركات الوزن 4 - 4 لحن B وهو القفلة

وقالبه ثنائي ويتألف من لحنين A + B + A

مثال آخر: ܡܕܘܡܐ ܕܡܫܝܚܐ

متساوي الدعائم

حركات الوزن 7 + 7 لحن A

حركات الوزن 7 + 7 لحن A

حركات الوزن 7 + 7 لحن A

حركات الوزن 7 + 7 لحن A

وهنا نتذكر القالب الأحادي الذي يتالف من لحن واحد مكرر عدة مرات.

مثال آخر من ܡܕܘܡܐ ܕܬܘܒܐ - ܟܕ ܢܫܬܚ ܥܠܝܟ وزن مختلف الدعائم

الوزن 7 - 5 - 9

15 - 10

7 - 7 - 6

6 - 15

14 - 6 - 15 - 10

بالرقص والغناء والخمر. كان لا بد لـ مار أفرام أن يعمل شيئاً لمقاومة هذا التيار فألف جوقات غنائية من البنات والشباب وجعلهم يرتلون الألحان الجميلة المنتشرة آنذاك بأشعار ونصوص مسيحية جديدة وهكذا استطاع جلب الشبيبة إلى حظيرة الكنيسة.

الثانية:

الفكر التأليفي الموسيقي المبدع كان أكثر أهمية من النص الشعري وأذا عدنا إلى ܡܘܫܚܐ الخاصة بالـ ܚܡܐ ܕܡܪܝܐ مار أفرام ومار يعقوب سوف نتأكد من ذلك.

الوزن الشعري في الـ ܚܡܐ هو نفسه في الـ ܡܘܫܚܐ لكن اللحن الموسيقي في الـ ܡܘܫܚܐ تراه مختلفاً عن لحن ܚܡܐ وبحيوية أكثر و تفصيل وتوسع متصاعد أكثر.

وهناك في ܡܠܐ ܕܚܡܐ ܚܕܐ ܕܡܪܝ / ܡܘܫܚܐ

نرى: الوزن المختلف الدعائم

5 - 11 - 5 حركات الوزن

a - b - c (A) لحن من ثلاث عبارات موسيقية مختلفة تشكل جملة (A)

5 - 11 - 5 حركات الوزن الشعري

a - b - c (A)

أما في نموذج المداريش ܡܕܪܫܐ ܕܐܝܟ ܡܢܝܢ ܡܘܫܚܐ

وزن متساوي الدعائم

حركات الوزن

4 - 11 لحن A

4 لحن C وهو القفلة.

نلاحظ في السطر الأول والشطر الأول في جملة ܐܘܡ ܒܫܡܝܐ

أن وزن الشعر 4 مقاطع

بينما الوزن الموسيقي يختلف عن الشعري وذلك بإطالة وإضافة حركتين لفظيتين هما (ܡܪܝ) (ܐܝ) (ܐܘܡ) (ܡܪܝ) (ܐܝ)

لتكميل الوزن الموسيقي مما يدل على أهمية التأليف الموسيقي والإيقاع الموسيقي.

مثل هذه الملاحظة موجودة في كثير من الأماكن في المداريش والـ قلا والـ حتها وخصوصاً في الـ ܡܫܚܠܐ ܕܚܬܐ

وتفسير هذه الظاهرة هو:

إما ١ - الوجود المسبق للجمل الموسيقية والألحان ثم ركب عليها النص الشعري.

أو ٢ - إعطاء الأهمية الأكبر للتأليف الموسيقي

أما أنا فإنني أتأكد من صحة النظريتين معاً.

الأولى:

الوجود المسبق للجمل الموسيقية التي كانت تغنى بنصوص أخرى غير مسيحية. وما قيل عن مار أفرام وكيف قاوم البرديصان العالم الغنوصي واتباعه الشباب الذين كانوا يخرجون جماعات جماعات على ضفاف النهر في مدينة الرها مع آلاتهم الموسيقية مستمتعين

الوزن الخامس : يتركب من سبع حركات

الوزن السادس : يتركب من ثمان حركات

الوزن السابع : يتركب من تسع حركات

الوزن الثامن : يتركب من عشر حركات

الوزن التاسع : يتركب من إحدى عشرة حركة

الوزن العاشر : يتركب من اثنتي عشرة حركة

الوزن الحادي عشر: يتركب من ثلاث عشرة حركة

وقد أنشأه وافا الفيلسوف السرياني.

أما الأوزان المختلفة الدعائم

فهي مزيج من أوزان متعددة ومختلفة مثال:

3 + 8 أو 5 + 4 أو 9 + 11

من كتاب ܘܡܡܠܠܐ ܕܡܘܡܐ (للمؤلف اسحق أرملة)

وهكذا وفي نصوص الشعر الموجودة في البيث كاز نجد الأوزان المتساوية الدعائم والمختلفة مثال: ܡܠܐ ܘܐܘܡ ܕܡܘܡܐ الوزن مختلف الدعائم

4 - 11 ممثلاً باللحن A

4 - 11 ممثلاً باللحن A

4 - 5 ممثلاً باللحن B

4- 5 ممثلاً باللحن B

(4 - 13) وهنا أضيفت حركتان بينما موسيقيا فالجملة هي الجملة A تماماً.

إن الشعب السرياني ليس فقط بشر بهذه التعاليم المسيحية بل ضحى بكل غال وثمين إلى درجة إنكار الذات من أجل الحب المطلق والخير المطلق وركز كل روحه وجدانه في إبداع الألحان والتراتيل والقصائد لخدمة المثل والقيم المسيحية السامية.

الأوزان في الشعر السرياني وعلاقتها بالموسيقى

كان الاعتماد في تركيب أوزان الشعر السرياني بالدرجة الأولى على المقاطع اللفظية المؤلفة من حركة صوتية على حرف واحد حُ-كُ أو حركة مع حرف ساكن مُلا - حُ: أو حرفين ساكنين بينهما حرف محرك مثال ܚܘܿܢ-ܚܘܿ:

وللحركات عند السريان قدر واحد من الزمن سواءً كانت مشبعة أو مطبقة مثل ܠܳ-ܡܡ

أوزان الشعر إما: متساوية الدعائم

أو: مختلفة الدعائم

وما أورده انطوان البليغ التكريتي أن للشعر السرياني المتساوي الدعائم إحدى عشر وزناً

الوزن الأول : يتركب من ثلاث حركات

الوزن الثاني : يتركب من أربع حركات

الوزن الثالث : يتركب من خمس حركات

الوزن الرابع : يتركب من ست حركات

٦- معظم الموتيفات والعبارات لها تراكيب لحنية مميزة خاصة بها.

٧- قسم من هذه الألحان تساير وتوازي العروض الشعري في النص وقسم آخر مختلف مع العروض يعني للجمل اللحنية إيقاع خاص يختلف عن إيقاع النص الشعري.

٨- كل مقطع لفظي مخصص لدرجة موسيقية واحدة غالباً وأحياناً مقطع واحد يحمل درجتين موسيقيتين وأحياناً ثلاث أو أربع درجات.

أما في ܡܪܝܐ نجد المقطع الواحد يحوي على أكثر من عشر درجات موسيقية أو أكثر، وكذلك الحال في التخشفتات.

٩- صيغة أو فورم أو قالب الألحان مرتبطة بصيغة القالب الشعري.

فهناك أحادي A+ A+ A+

وقالب ثنائي A- B- A

وقالب ثلاثي A- B- C- A

وهناك قالب متتابعات (سويت) كما هي الحال في الارتجاليات اللحنية، حيث تأتي الجمل اللحنية الصغيرة ثم الكبيرة الواحدة تلو الأخرى بأسلوب تتابعي ومتصاعد في مجال الجنس الأدنى ثم الأعلى ثم الأعلى ويعود بعدها إلى الجنس الأدنى الأساسي.

١٠- الموسيقى السريانية كونها تحوي كماً هائلاً من الموسيقى الشعبية التراثية للمنطقة يعني أنها تحوي دلالات ورموز ومضامين ذات علاقة مباشرة مع الروح الاجتماعية المميزة.

ليس لدي جواب قاطع لعدم وجود وثائق مكتوبة ومدونة كل ما هنالك أننا اليوم نسمع في كافة التقاليد السريانية الأرثوذكسية والمارونية والكاثوليكية على مساحة جغرافية واسعة بوجود مسافات أرباع يعني هذا حقيقة واقعة كل جنس من هذه الأجناس المذكورة أعلاه له لون سمعي معين وتأثير حسي معين يساعد على التنويع والتوسع في الجماليات الموسيقية والتعبير.

هذه التراتيل محمولة على نصوص شعرية اغلبها وقسم قليل على نصوص نثرية.

خصائص الموسيقى السريانية

١- موسيقى متوارثة نقلاً جيل بعد جيل عن طريق السمع والحفظ يعني (تراث شفهي).

٢- تتسم الألحان والجمل الموسيقية بطابع البساطة والعفوية من نوع السهل الممتنع، لأن غاية هذه الموسيقى كانت توصيل جمهور المصلين البسطاء الشعبيين إلى الروح المطلقة إلى الله.

٣- تحوي الألحان السريانية مسافات أرباع كما هو الحال في موسيقى الشرق أوسطية (العربية ـ التركية ـ الفارسية).

٤- تعتمد على الأجناس الثلاثية والرباعية والخماسية.

٥- تركيب الجمل الموسيقية تركيب تسلسلي، الدرجات الموسيقية متتالية الواحدة تلو الأخرى صعوداً أو هبوطاً، ليس معنى هذا الكلام أنها خالية من القفزات الكبيرة بل توجد في كل التراتيل، قفزات ومعظمها رباعية أو خماسية أو سداسية أو سباعية في بعض المداريش.

٦- واللحن السادس ܡܢܗܓܢܐ ܕܡܢܗܓܢܐ جنس البيات وأبعاده

ره مي b 3 فا صول لا

٦ ٧ ٩ ٩

وأحياناً جنس نهاوند وأبعاده

ره مي فا صول لا

٩ ٤ ٩ ٩

٧- واللحن السابع ܡܢܗܓܢܐ ܕܩܕܡܝܐ على جنس صبا وأبعاده

ره مي b 3 فا صول b 3

٦ ٧ ٧

٨- واللحن الثامن ܡܢܗܓܢܐ ܐܚܪܝܢܐ قسم على جنس

مي b 4 فا = 4 صول لا سي b

١٣ ٥ ٩ ٤

وهذا الجنس كما هو ليس معروف اسمه حاليا لكنه يشبه جنس الحجاز

وقسم آخر على جنس دو ره مي b 1 فا صول (جنس الراست)

٩ ٨ ٥ ٩

رب قائل يقول هل كانت الموسيقى السريانية في عصورها الأولى تحوي على مسافات أرباع ؟

٢- واللحن الثاني [illegible] أيضاً جنس بيات وأبعاده

ره ميb^3 فا صول لا

٦ ٧ ٩ ٩

٣- واللحن الثالث [illegible] (جنس سيكا) وأبعاده

ميb^2 فا صول لا

٦ ٩ ٩

٤- واللحن الرابع [illegible] (جنس الراست) وأبعاده

دو ره ميb^1 فا

٩ ٨ ٥

٥- واللحن الخامس [illegible] قسم كبير من هذه الألحان يكون مبني على جنس هذا تركيبه

ره ميb^3 فا = 4 صول لا

٦ ١١ ٥ ٩

هذا الجنس متعارف عليه في المنطقة جنس الحجاز المستعمل في الموسيقى الشعبية الريفية في المنطقة وقسم آخر مبني على جنس

دو ره ميb^1 فا صول

٩ ٩ ٥ ٩

وهو جنس الراست المستعمل في تركيا حالياً

إشارات التحويل:

بيمول

إن إشارة b هي إشارة خاقضة للدرجة الموسيقية ٥ خمس كومات

b^1 هي إشارة خافضة ١ كوما واحدة

b^2 هي إشارة خافضة ٢ كومتين

b^3 هي إشارة خافضة ٣ ثلاث كومات

b^4 هي إشارة خافضة ٤ كومات

ويعبر # إشارة رفع للدرجة الموسيقية ٥ خمس كومات

$=^1$ إشارة رفع ١ كوما واحدة

$=^2$ إشارة رفع ٢ كوما

$=^3$ إشارة رفع ٣ كوما

$=^4$ إشارة ٤ كومات

١- اللحن الأول صـ١ هـ صـ١ المبني على جنس البيات وترتيب أبعاده كما هو تعارف عليه في موسيقى المنطقة.

ره ميb^3 فا صول جنس بيات

٦ ٧ ٩

ليست سوى طقوس تتضمنها المشاهد المسرحية حول قصص ومواضيع آلام وأعمال وموت السيد المسيح بطريقة فنية موسيقية رائعة.

على ساحة الكود ܟܘܕܐ نجد جوقتين على جانبي الكود تقوم برواية وسرد وتعليق على موضوع المناسبة وتوابعها... وبعدها يأتي مشاهد ممثلة من موضوع المناسبة كغسل الأرجل للتلاميذ من قبل الكاهن الممثل بالسيد المسيح وتلاميذه الممثلين بالشمامسة كذلك موضوع الصلبوت والنعش والجناز... والشعانين والميلاد إلى آخره مواضيع تركزت قوالبها مع نصوصها الطقسية وكتبت لها موسيقى والحان خاصة معبرة بأروع التعبير والدراما...

استخدم السريان نظام الألحان الثمانية (اوكتا ايكوس) كما استخدمه اليونان أيضاً وهذا النظام يقوم على ثمانية الحان قولو ܩܠܐ أي صوت، لحن ܡܢܝܐ ويمكن تفسير وترجمة (قولو ܩܠܐ صوت) بكلمة لحن ܡܢܝܐ وأي لحن أو قولو من مجموعة البيتجاز مبني على جنس موسيقي معين و الجنس Gemre وهو مؤلف من إما ثلاث درجات موسيقية متتالية أو أربع أو خمس متتالية صعوداً أو هبوطاً.

ܡܢܝܐ ܕܡܢܝܐ ـ اللحن الأول محور ألحانها (جملها الموسيقية) ضمن أربع درجات موسيقية متتالية مثل جنس البيات المعروف حالياً في دول الشرق الأوسط (سوريا والعراق ولبنان والأردن وفلسطين وتركيا) وقبل الدخول إلى هذه التفاصيل أريد أن أنوه إلى

١- أنني اعتمدت على تعاريف أولية في نظرية الموسيقى الشرقية العربية وهي: إن البعد الكامل يتألف من ٩ أقسام صغيرة كل قسم يسمى (كوما) والبعد النصفي (مي ـ فا) (سي ـ دو) يتألف من ٤ كومات وهكذا يكون السلم مؤلفاً من ٥٣ كوما

كذلك أريد أن أقول باختصار لبعض المواضيع الموسيقية المتعلقة بهذا العمل حتى يكون واضحاً أكثر.

إن الطقوس الكنسية في كنيستنا لم تكتمل دفعة واحدة على ما نراه اليوم إنما هي حصيلة سنين طويلة دامت حوالي أكثر من ستة قرون...

في القرون الأولى كان المؤمنون يؤدون بعض الترانيم البسيطة والتي انتقلت من كنيسة أورشليم إلى أنطاكية ثم أورفا والمدن الأخرى.. كانت المزامير وبعض صلوات قدوس قدوس قدوس. وغيرها وهي قليل العدد ترتل في اجتماع المؤمنين وهم يقومون بكسر الخبز وتناوله وشرب الكأس كما أوصاهم السيد المسيح... ومن بعده بولس الرسول...

هذه التراتيل زادت يوماً بعد يوم وسنة بعد سنة حتى اصبح عددها أكثر ومواضيعها أشمل... إذن كانت الليتورجيا الطقوس تترتب وتتركب شيئاً فشيئاً كذلك الألحان أخذت هذا المجرى.

وعندما تصل إلى القرن السابع نجد بعد دراسات وتحديد وتمحيص مار يعقوب الرهاوي (٧٠٨+) لهذه الطقوس نجد الألحان أيضاً تابعة لهذه التشكلات النصوصية حيث أخذت شكلها الموسيقي بقوالب وأشكال فنية متعددة وغنية.

في القرن الأول والثاني والثالث كان المسيحيون قد ابتعدوا كلياً عن الطقوس الوثنية السابقة. ولكن في القرن السادس والسابع نجد عودة الشكلانية للطقوس ما قبل المسيحية إلى دائرة الطقوس المسيحية... فإذا درسنا طقوس أسبوع الآلام نجد عودة الدراما المسرحية ضمن هذه الطقوس... فطقس الناهيرة وطقس خميس الغسول وجمعة الآلام والقيامة

كذلك تم تدوين النوطات الموسيقية من اليمين إلى اليسار لأن اللغة السريانية تقرأ من اليمين إلى اليسار ووضعنا تحت كل مقطع (Sillabe) الدرجة النغمية الموسيقية لتسهل ترتيل وغناء هذه النصوص.

وهناك موضوع هام تم النقاش فيه مع نيافة المطران يوحنا ابراهيم وهو تنويط هذه الألحان مؤدى ومسجل من عدة (قوالين: مؤدين) (شمامسة) حتى نصل إلى الأصح لكن ذلك سوف يأخذ وقتاً طويلاً أكثر وأكثر. فكان رأي نيافته أننا الآن بصدد تنويط ما سجله البطريرك مار أغناطيوس يعقوب الثالث (١٩٨٠+)، وهو يعتبر من أكثر الناس حفظاً ويملك ذاكرة قوية جداً اشهد على ذلك أنا أيضاً وهكذا، تم القرار على تنويط تسجيل الألحان بصوت وأداء البطريرك يعقوب الثالث. وفي المستقبل إن شاء الله سنقوم بدراسات مقارنة مع مؤدين آخرين للوصول إلى الأدق.

في هذه المجموعة لاحظت كثيراً من الألحان مع نصوصها. أن هناك بعض المطبات الإيقاعية أو الموسيقية وحفظاً على الأمانة نوطتها كما هي دون أخذ بالاعتبار أي تصحيح أو تغيير لأن ذلك تحمل مسؤولية كبيرة لم اكن مستعداً لتحملها.

ولن نستطيع أن نتأكد من هذه المطبات إلا عندما نقارنها مع مؤدين آخرين للوصول إلى الأصح....

كما أنوه أن جزءاً من البيث كاز وهو قسم التخشفتات لم ينوط لأسباب فنية سوف نعود إليها فيما بعد. المهم هذا الإيجاز المبدئي هو بداية لتكميل باقي المدارس والأجزاء بطرق وظروف احسن في المستقبل.

مدخل إلى الموسيقا السريانية

عندما تقرر البدء بتحقيق مشروع تنويط الألحان السريانية كان السؤال الصعب هو على أية طريقة سوف تنوط هذه الألحان ؟ هناك عدة مدارس موزيكولوغ للتدوين...

تم الاتفاق على تنويط هذه الألحان بطريقة أقرب إلى الواقعية وسهولة استعمالها، وبموجب مفاهيم ونظريات موسيقية متداولة في منطقة الشرق الأوسط (سوريا والعراق والبنان وفلسطين والأردن وتركيا)، بحيث إذا جاء أي موسيقى من أبناء المنطقة والذي يجيد فهم الموسيقى العربية الشرقية لأمكنه الاستفادة من هذا التنويط.

طبعاً هناك تزينات وتعاريج نغمية مضافة على اللحن الأصلي تختلف من شماس إلى آخر لم نبثت هذه التعاريج التزينات بل احتفظنا على قدر الإمكان بالهيكل الأساسي للحن موضحين في بداية المدرج إشارات التحويل التي تعطينا المسافات الشرقية المناسبة للألحان. كذلك ابتعدنا من تقسيم الألحان إلى مقاييس موسيقية حديثة خوفاً من تحديد وتشويه أو تأطير اللحن ... لأن دراسة إيقاع الألحان ونبراتها موضوع شائك يحتاج إلى وقت وتأمل أكثر، عدا عن أن كثيراً من الألحان تحوي عدة احتمالات وتفسيرات للإيقاع، هل نعتبر ونتتبع الإيقاع الموسيقي ؟ أم نتتبع الإيقاع الشعري ؟ أو الاثنين معاً وهذا أفضلها ... لذلك نوطت الألحان على أساس الجمل الشعرية في النص مع جملها الموسيقية دون تحديد المقاييس Mesurs.

حكمها ومذمة الهم

وسعها

♩ = 112

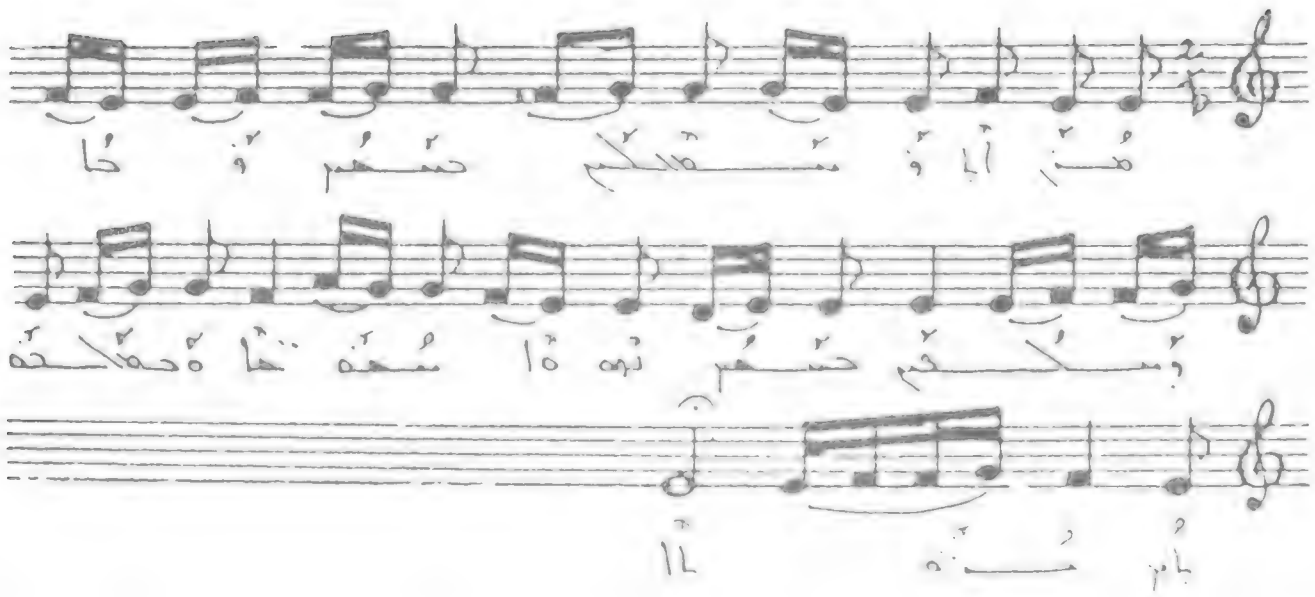

مَنْ أَلْهُ مُعَلِّمٌ صَفْرٌ وَحَا وَسَلْكُمْ صَفْرٌ نَرْهَا
مَنْهَةُهَا هُ حَفَلَكَهُ بِابٍ مَنْهَا .

احنا ومذمة حكم

هلا: وهذه وهذه هيهما

♩ = 92

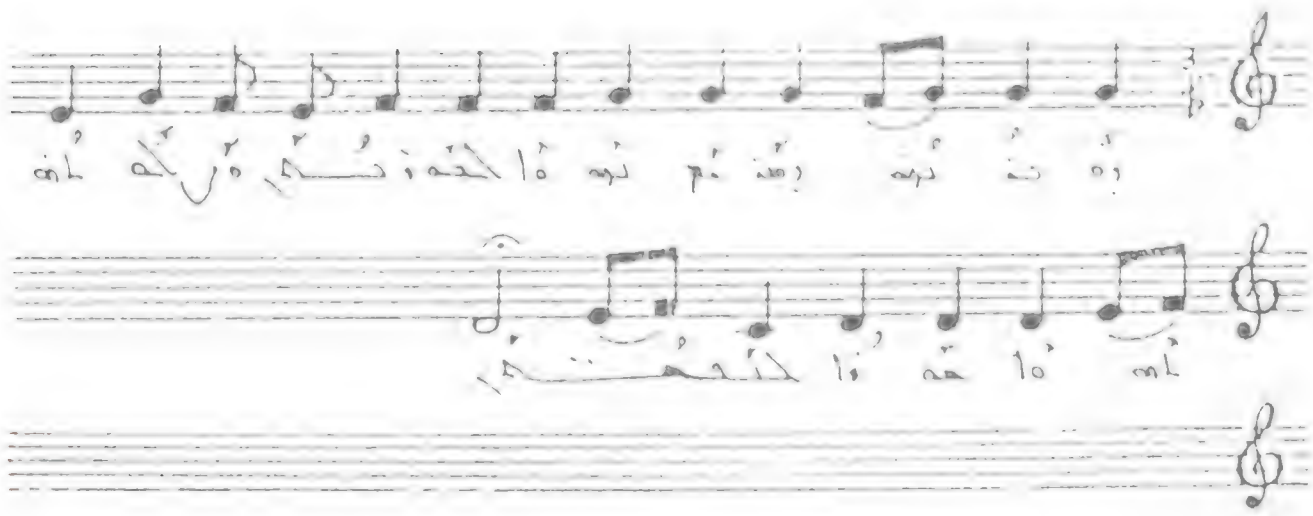

وَهُ حَنَهُ وَهَذَهُ نَرْهَا لَحَهُ وَحَمْ هُ رَكَهُ أَنَهُ
أَرْهَا حَهُ وَا لَتَحَمْ .

مدخل إلى الموسيقى السريانية

نوري اسكندر

هذا امسا
حب رذا محبتم

♩ = 80

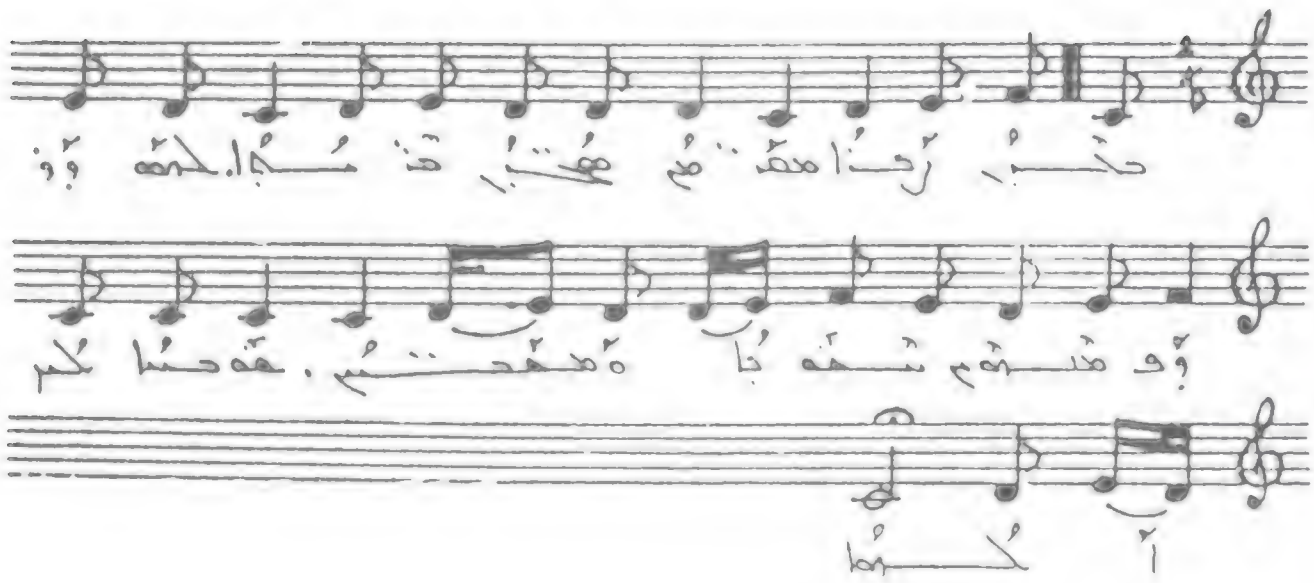

حب رذا محبتم محب حنكا. لحف وذوف محبتم
شحبا ه محتس. حه حسا كم لكحا.

هذا امسا
ما وابا ايه من

♩ = 80

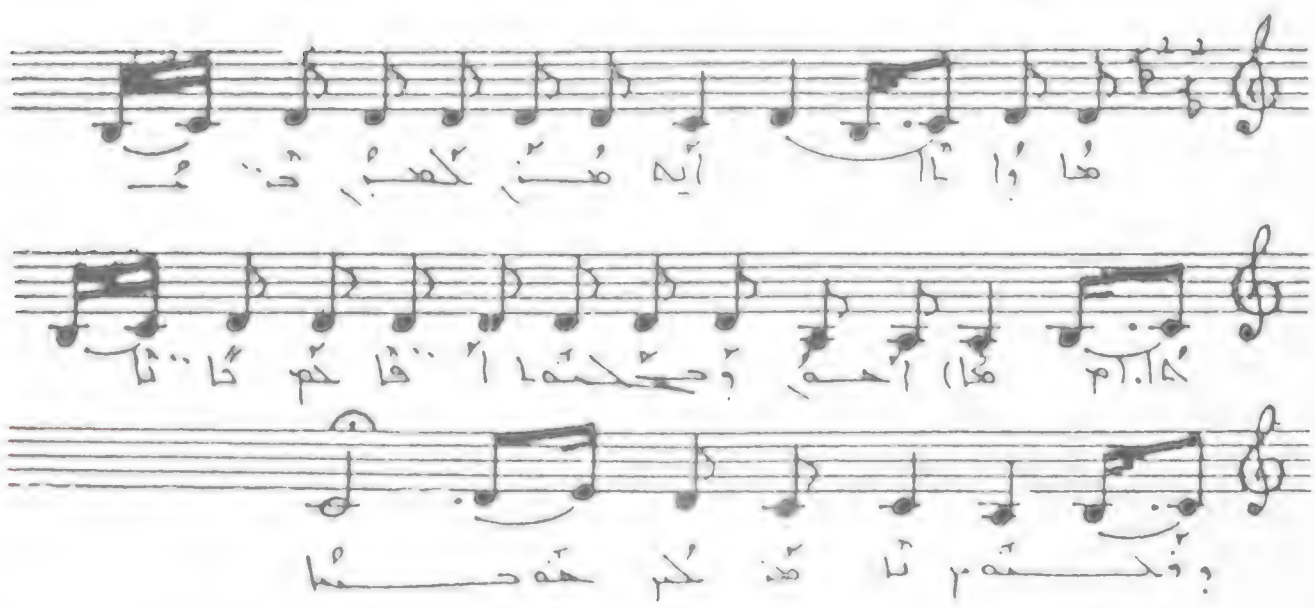

ما وابا ايه من كحب حنكا. احف وحكحبا أنا
كم خانا وذحنب تدمذكم حه حسا.

magnificent and everlasting work. To him we extend our sincere thanks and deep appreciation. May the Lord help him produce more brilliant work, not only in the realm of preservation of our Church music, but also in developing it.

Chorepiscopus Joseph Tarzi, Ph.D.

Burbank, Los Angeles, California
February 2, 2001, the Feast of the entrance of our Lord to the Temple

publication of several audio cassettes of Syriac music. As soon as he finished the work on this he started working on notating the Edessan *Beth Gazo*.

When I asked H.E. Metropolitan Yohanna Ibrahim about two years ago about the progress in notating the Edessan *Beth Gazo*, he revealed to me that there were financial difficulties hindering the publication of the book. Since I am one of those who have great passion for Syriac music and strongly believe in the essentiality of the preservation of this precious element of our culture, I promised H.E. that I would try to raise the required fund from our Edessan community in the Diaspora. The Lord God helped our wish come true. In a social gathering of our Edessan community in Montreal, Canada, after the conclusion of the Annual Convention of the Syrian Orthodox Church in North America, 1999, I spoke on the project, and the audience gave generously. The names of donors are listed elsewhere in this book.

By publishing this book, the Edessan Notated *Beth Gazo* Book, H.E. Metropolitan Mor Gregorius Yohanna Ibrahim has added another remarkable achievement to the list of his many other achievements. We extend to H. E. our deep gratitude and wish him a long and healthy life.

Last but not least, we remember with great pride, appreciation and gratitude the notator of these tunes and melodies, our brilliant and gifted musician and composer, *Malfono* Nouri Iskandar, who with his skill, profound knowledge of our Syriac music, and his tremendous capability in the art of music has accomplished this

fashioned pottery we realize how deeply our church music is related to the Syriac fold music.

To reach this goal I propose that those who know these tunes best and have mellow voices be called from all over the Syriac world to gather at the Patriarchal house and be asked to record these tunes under the supervision of Your Holiness. This should be carried out with great scrutiny, examination, verification and comparison encompassing all surviving schools and varieties, as some schools, such as the Edissan, are nearing death. The recordings then could be notated and distributed".

THE DYNAMIC METROPOLITAN MOR GREGORIUS YOHANNA IBRAHIM REALIZES THE DREAM OF THE SYRIANS

Ever since he assumed the guardianship of the Archdiocese of Aleppo, Metropolitan Mor Gregorius Yohanna Ibrahim embarked on an ambitious program covering various fields including construction, general and spiritual education, culture and the like. In a relatively short time he recorded impressive successes which the modern history of the Syrian Orthodox Church will record in golden letters. Among his most important accomplishments is the notation of the *Beth Gazo*. This is not surprising since H.E. not only enjoys music but also has a passion for Syriac music, singing it with his sweet voice in occasions and otherwise. His lofty efforts in this respect has lead him to successfully complete the pioneer project of notatig the *Beth Gazo* recorded by the late Patriarch Jacob III, in addition to the production and

steps towards notation. And thus when I met *Malfono* Nouri Iskandar in the early sixties after his return from his absence studying music, and a cordial friendship developed between us, I discussed the idea with him and the result was that we asked the late Fr. Aday Touma to record the tunes of the Edessan *Beth Gazo*. The recording sessions were held at our home in Aleppo, the Syrian Quarter , in the presence of *Malfono* Nouri Iskandar. We went a long way, but my departure to Beirut to pursue my graduate work at the American University, in the fall of 1968, prevented the completion of the project. This was the very first serious attempt to have the Edessan *Beth Gazo* recorded for the purpose of putting it into musical notes.

In the Diaspora, I experienced intensification of the desire to complete the project of recording and notating the Syriac church music in all its varieties. In a speech welcoming His Holiness Patriarch Moran Mor Ignatius Zakay I, Iwas, during his first apostolic visit to Toronto, Canada, after his enthronement, I presented a project that aimed at reviving the Syriac heritage. I quote here the part that relates to the notation of the Syriac church music:

> "The third part (of the proposal) aims at saving the church music from extinction before it is too late, and spreading it among the faithful and at homes so that they may sing them during their daily life, and thus the melodies may take roots in their minds and their ears may get used to them. For, our church music is not only religious, but also it is a charming original folk music unique in its type. If we only remember that Simeon the Potter, for example, composed melodies as he made and

abundance of the works of its great musicians. Although a good portion of this music has been lost, enough of it has survived. If not documented in musical notes, this surviving portion is pron to extinction. The Synod of Mor Matthew Monastery, 1930, realizing the need for such documentation, decided to proceed with the project in due time[4]. Works in this domain have been documented by Metropolitan Mor Gregorius Yohanna Ibrahim in his treatise "The Syriac Music" refered to earlier.

Recording the tunes of the *Beth Gazo* by the late Patriarch Yacoub III at the Archdiocese house in New Jersey, U.S.A, in 1960, was a successful attempt in the road to the preservation of this precious heritage. The recordings had remained forgotten and some parts missing until 1976, when the writer of this introduction went to the Archdiocese house in New Jersey and asked the permission of the late Mor Athanasius Yeshue Samuel to search for the recordings. The tapes were successfully located and returned and the recordings were copied to audio cassettes and distributed by the writer's efforts.

The documentation of the Syriac church music in musical notes was the dream of every Syrian interested in his heritage. I was one of those who were obsessed with this cherished dream, carried away by my passion for music in general and for Syriac music in particular. I spared no effort to have this music recorded as a first

---

[4] Metropolitan Mor Gregorius Yohanna Ibrahim, "The Syriac Music", The Notated Beth Gazo Book, 2nd printing, Aleppo, 1996.

length of musical sentences and pauses. Some have identical musical sentence lengths, pauses and rhythm, but they differ in tune. Take, for example, the eighth tune of *Qooqoyo* ܩܘܩܘܝܐ , the Edessan variety is almost completely different in its dynamic nature and leaps. Under this category of differences fall many tunes such as: the Hasho (Holy Passion) tune of *Qooqoyo* ܩܘܩܘܝܐ , the second, third, and fifth tunes of the *sebeltho Honaw Yarho* ܣܒܠܬܐ ܕܗܢܘ ܝܪܚܐ , the fifth and eighth tune of the *sebeltho Abo Khthab wo* ܣܒܠܬܐ ܕܐܒܐ ܟܬܒܐ ܘܗܘ , most tunes of the *madrosho Qoom Paulos* ܡܕܪܫܐ ܩܘܡ ܦܘܠܘܣ , the *madroshe Ethqatal waw yaloothey* ܡܕܪܫܐ ܕܐܬܩܛܠ ܘܝܠܘܬܐ , *Eph-ne then Wesh-ta'e lkhoon* ܐܦܢܐ ܬܢ ܘܫܬܥܐ ܠܟܘܢ , *Msheeho w'mesh-ho* ܡܫܝܚܐ ܘܡܫܝܚܐ , *O Nafsho Soorto* ܐܘ ܢܦܫܐ ܣܘܪܬܐ , *Aylen Qole malyay hashe* ܐܝܠܝܢ ܩܠܐ ܡܠܝܐ ܗܫܐ , *Bo'ootho of mor Yacoub, Mor Ephraim*, and *mor Balay* of the Holy Passion ، ܒܘܥܘܬܐ ܕܡܪ ܝܥܩܘܒ ، ܒܘܥܘܬܐ ܕܡܪ ܐܦܪܝܡ ، ܒܘܥܘܬܐ ܕܡܪ ܒܠܝ and the Versicles of the Holy Passion ܒܘܫܬܐ ܕܬܫܥܝܬܐ . A good number of the tunes of the Singles *Farde* ܦܪܕܐ also are totally different in the Edessan School compared with the others. This is also true with the supplications, *Takhshphotho* ܬܚܫܦܘܬܐ .

THE NEED FOR PRESERVATION OF THE TUNES

There is no church that parallels the Syrian Orthodox Church in the wealth of its music and

Kharpout and found them to be almost void of rhythm despite similarities with Edessan tunes. It is known that the Kharpout variety of tunes is related to that of Diyar-Baker.

B. Compared to other schools, the School of Edessa has preserved a greater number of tunes, especially *Madroshe* ܡܕܪܫܐ . For instance, the *madrosho* of *Kalath Malko* ܟܠܬ ܡܠܟܐ has eight tunes in the Edessan Tradition[3] whereas only one tune survives in the other traditions. The same is true for the *madrosho* *Toubayk Ophrath* ܬܘܒܝܟ ܐܦܪܬܐ . The number of Edessan tunes surpasses that of other schools in other prayers, too, such as, the ninety first and the one hundred and twentieth Psalms in the Compline (*Sootoro* ܣܘܛܘܪܐ) or "the Prayer on Retiring", the Collect of St. Severius ܡܪܝ ܣܘܪܝܢܘܣ, *Hoolole* ܗܘܠܠܐ (Chanting of halleluia), Trisagion ܩܕܝܫܐ ܬܪܝܣܓܝܘܢ , the Petitions of St. Jacob of Saroug ܡܪܝ ܝܥܩܘܒ ܣܪܘܓ , the *madrosho* of *Qoom Paulos* ܩܘܡ ܦܘܠܘܣ , especially in the variants ܣܘܬܘܪܐ of the Holy Passion week.

C. The differences in the music of the different schools range from trivial to total change. The great majority of the tunes have remarkable similarity with only minor and at times noticeable differences in performance such as tones, bendings, and rhythm accuracy, but, nevertheless, with preservation of the

[3] Actually seven, for the fifth and the sixth are the same, probably because of the loss of one or the other.

an aptitude and talent for music. As for specialists, the matter becomes quite clear.

Here are some characteristics of some of these varieties:

A. Edessans excel in musical rhythm. Their performance is characterized by precision in keeping the rhythm together with excellence in stretchings, bendings and tone. Their performance is one of passion, softness and perfection. Accuracy in keeping the rhythm has also the advantage of facilitating, in general, learning these tunes and passing them with relative fidelity from generation to generation. This by no means means that the Edessan music has survived in its original form without undergoing any change. Changes are certain to have occurred due to personal factors, if not for anything else.

In the Middle Eastern music, keeping an accurate rhythm is of utmost importance. As a matter of fact, and in contrast to Byzantine music, rhythm is a main feature of Middle Eastern music. In comparison, Byzantine music is practically devoid of clear and distinctive rhythm. Music that does not have distinct musical sentences and rhythm is difficult to memorize. It is, furthermore, vulnerable to change and extinction, as was the case with the Canons and the prosaic hymns.

The Syrians of Diyar-Baker match the Edessans in gracefulness and softness in performance, but perhaps with less emphasis on rhythm. We have listened to *Beth Gazo* recordings by Chorepiscopus Abdul Nour of

music of the West Syriac Liturgy in all its diversifications can be traced back to one origin.

The music of the West Syraic Liturgy as it reached us in modern times can be confined to three major Schools: The School of Edessa, the Zaafaranian School and the School of Sadad. Each of these main schools has varieties. To the Zaafaranian School belongs the Tour Abdin region represented by Meth-diath city and St. Gabriel Monastery, although the School of Edessa has some influence on Tour Abdin music as evidenced by the way some *madroshe* are sung.

The tunes of the Zaafaranian School of music have spread extensively, and since the middle of the twentieth century they dominated the Syrian Orthodox Church, thanks to Seminaries such as the Seminary of the Zaafaran Monastery, and St. Ephraim Seminary (Zahleh, Al Mosoul, Al Atshanah, Damascus, and lastly Marrat Saydnaya). The music of the Edessan School, which embraces the tunes used in Adyaman (Fort Mansour), Severak (Fort Ziyad), and Gargar, has remained confined almost exclusively to the St. George's Church parish of Aleppo, the Syrian Quarter. As for the music of the School of Sadad, it has been declining significantly as a result of the coming of seminary graduates on one hand, and the scarcity of clergy knowledgeable of the Sadad variety of music, on the other hand.

As we pointed out earlier, the music of the West Syriac Liturgy with all it varieties belongs to one origin. This becomes quite clear to all those who listen carefully to this music and run some analysis, provided they have

ܡܪܝ ܩܕܡܝܐ entered into ascetic life in Edessa[1]. He must have lived there a relatively long time, perhaps not less than twenty years, before he was consecrated as Metropolitan for the city in the year 684 AD. Furthermore, the Liturgy of the Eastern Syrian Churches in its two varieties, the Chaldian and the Ancient (Nestorian) is no more than an offshoot of the ancient Edessan Liturgy[2]. No wonder then that Edessans are well known for mastering the chanting of Syriac music together with their Diar-Bakerian (Omedian) bretheren, especially since the tunes of Diar Baker are derived from the Edessan School.

CHARACTERISTICS OF THE CURRENT SCHOOLS OF MUSIC

We are not going to discuss here the history, origin, and characteristics of Syriac Music. These were brilliantly treated by H.E. Metropolitan Mor Gregorius Youhanna Ibrahim in his article entitled "The Syriac Music" published in Book of the Musical Notes of the *Beth Gazo* ܒܝܬ ܓܙܐ (The Treasure House of the Syriac Church Music), published in 1996. Also, the technical aspects of the Syrian Church music was dealt with by our gifted musician and composer, Nouri Iskandar in the same book. It would suffice, however, to say that the

---

[1] Patriarch Ephrem Barsoum. 1943. The History of Syriac Sciences and Literature. 5th printing, Aleppo, 1987.

[2] Metropolitan Mor Gregorius Yohanna Ibrahim, "The Syriac Music", The Notated Beth Gazo Book, 2nd printing, Aleppo, 1996.

INTRODUCTION

EDESSA THE BIRTHPLACE OF SYRIAC ECCLESIASTICAL MUSIC

The ecclesiastical music of the Syrian Church in its different branches is, in essence of Edessan origin. Its masters were either born and grew up, or educated, or spent a significant period of their life in Edessa. For instance, their greatest pioneer, St. Ephraim the Syrian, did not open his treasures until after he moved to Edessa where he confronted its renown poet, philosopher, musician and composer, Bar Dayson. St. Ephraim composed his hymns, poetical measures and music copying those of Bar Dayson thereby being influenced by Edessan music.

As for Isaac of Edessa, another master known as Isaac of Antioch (491 AD), was born and grew up in Edessa. Mor Raboula of Edessa, the composer of *Takhshphotho* (Supplications), even though he was born in Qenneshreen, he lived twenty four years of his life in Edessa as its Metropolitan. The great Malphono (Doctor) of the Church and the harp of the Holy Spirit, St. Jacob of Saroug, was a graduate of the School of Edessa, and as such he must have drawn from Edessan sources and must have been influenced by Edessan music.

The great scholar St. Jacob of Edessa, the architect of the Syriac Liturgy as we know it today, and the composer of the famous *madrosho Qoom Paulos*

ܟܬܒܐ ܡܠܐ ܒܗܢܘܬܐ ܕܥܠܡ ܟܝܢܬܐ ܕܝܠܢܐ ܐܠܐ
ܐܦ ܟܡܗܘܕܝܢܐ. ܕܟܬܒܐ ܗܕܐ ܡܬܪܓܡܐ ܠܠܫܢܐ ܥܪܒܝܐ.

ܓܘܪܓܝܣ ܡܫܝܚܐ ܐܘܢܢ
ܕܢܚܢܢ. ܟܗܢ ܐܪܟܗܢ. ܕܐܟܣܦܘܪܕܐ
2 ܫܢܬܐ: 2001 . ܟܐܝܪܐ ܒܡܪܟܙܐ ܒܡܢܝ ܟܗܢܬܐ

ܟܝ ܒܝ ܗܐܟܝܠ ܡܪܟܬܐܝܐ ܡܝܡܪ ܣܝܩܘܬܐ ܕܐܘܡܐ ܚܬܝܡ ܟܠܗ ܫܘܫܠܝܗ ܘܐܘܡܬܐ ܚܕܝܬܐ. ܟܠܗ ܟܝ ܒܐܝܠ ܟܬܒܐ ܡܪܟܘܬܐ. ܐܦܝ ܐܝܟ ܐܢܐ ܐܘܕ ܡܢ ܐܘܟܡ ܒܗܝܡܢܘܬܐ ܕܢܣܝܡܐ ܡܬܝܠܬܐ ܫܘܬܦܘܬܐ ܐܘܪܬܘܕܟܣܝܐ ܡܬܪܟܢܐܝܐ ܐܝܟ ܒܪܝܟܬܐ ܕܡܬܪܟܢ ܟܠܗ. ܐܚܕܘܬܐ ܟܡܪܟܬܐܝܐ ܒܐܘܪܚܐ ܕܚܝܐ ܕܢܦܫܐ ܕܢܦܫ ܟܡܐ ܕܢܦܫ ܐܘܪܚܐ ܕܚܝܐ. ܐܦ ܟܕ ܐܬܝܐ ܡܪܝܐ ܕܡܫܝܚܐ ܒܫܘܠܡܐ ܕܐܘܡܬܐ ܚܕܬܐ ܕܐܘܪܬܘܕܟܣܝܐ ܡܬܪܟܢܐ ܟܠܗ

ܡܬܬܐ ܟܡܩܐ ܡܢܝܐ ܠܐܝܢܐ ܐܝܟ ܡܬܬܐ ܘܡܟܡܢܐ ܕܐܘܪܘܡܐ. ܡܢܝܢ ܬܡܬܟܝ: ܐܘܡܐ ܫܢܝܐ ܡܕܡܗܬܡܐ ܬܡܗܡܗ، ܟܟܘܡ ܡܬܬܐ ܘܟ ܬܡܦܬܗ.»

ܡܠܝܢܘܦܘܟܝܐ ܐܘܡܐ ܡܢܝ ܟܢܝܘܡܗ ܡܠܝܐ ܐܝܢܘܡ ܡܗܢܘ ܡܟܝܐ ܘܗܘܬܐ

ܡܢ ܟܝ ܘܐܝܐܡܐ ܡܠܝܢܘܦܘܟܝܐ ܟܡܗ ܡܢܟܝܐ ܘܡܟܝ: ܗܘܡ ܡܟܟܝܐܐ ܘܡܢܝ ܟܢܝܘܡܗ ܡܠܝܐ ܐܝܢܘܡ ܐܝܢܐ ܕܐܝܢ ܕܐܝ ܘܟܝܐ ܡܗܢ ܐܝܟܝܐ ܦܟ ܟܡ ܟܩܠܐ ܡܟܝܬܐ: ܘܟܝܢܐ ܐܝܢ ܐܝ ܡܢܘܐ ܡܢܐܝܐ ܡܘܡܢܝܐ. ܟܡܝܐ ܟܝ ܟܢܐ ܟܦܡܐ: ܐܡܟ ܘܢܟܐ ܟܩܠܐ ܡܟܝܬܐ ܘܟܝܐ ܘܟܝܐ، ܟܡܟܝ ܐܝܟ ܐܝܢܐ ܡܒܝܐ ܘܟܝܐ ܗܘܡܝܐ ܘܡܟܝܐ. ܡܟ ܩܡܝܐ ܘܡܟ ܐܝܟܝ ܡܢܝܟܝܐ (ܗܢܡ ܡܢܟ ܡܗܡܦܬܐ) ܘܟܝ ܟܝܐ. ܡܗܘ ܐ ܐ ܘܡܢܐ ܝ ܟܡ ܡܟܟܝܐ ܐܝܟܝ ܡܟ ܐܢܟ ܐܡܢܝܐ ܘܡܗܡܦ ܟܝܢܝܐ ܡܗܢܬ ܟܡܬܐ ܗܡܢܬܐ ܘܟܝܐ: ܐܡ ܟ ܟܡ ܟܡܟ ܡܟܬ ܟܡܬܐ ܡܗܢܬܐ ܘܟܝܐ: ܡܟ ܩܐܘܝ ܟܡܬ ܡܟܝܐ ܡܢܝܐ ܡܗܢܬܐ. ܡܟ ܩܐܘ ܟܡ ܡܟ ܡܢܝ ܡܢܝ ܡܢ ܡܢ ܡܢ

تهنئا مبمئا كمجاؤهاه وجمع كلا أهؤهئا مرا معبحئهاه (كمجهاه خبحا مههمئا).

وكلا أسباب هانا جاؤحا وكهاا كمهمكئه لؤمئا ومجاؤئهاا ؤمبحئهاا ومئئا همؤئا كهئائع ؤجكهه، انتؤمه. هجه كمكحا وامئا خاؤمكهاا ومبمهاه ومئ، هئ أمكالمهه أئه مبمئا جهكهؤهاه هكسئا مبمئا كمبئمئع لهؤهئه جئئا هئع 1981 خلؤ مهاجه كلا ئهؤهئا هكسئا مئكع لؤمئا كمسئهاه ومئاهاا همؤئا: هاام إنا هجلا هؤئا معئا وامئا جئهئهاا ئئا:

«ئهما ومئا إكمئا (مه ؤحئئ) أمؤهبع كمقرئه ئئا كتئاسئا مه أجئا كه أمع أاؤا: ؤكمقئهؤمه كمع ختئ كمئا أمب وئاؤمئ، حئئهه، مهمئئا أئئا وئقئاا، كمئكمهه، هئمكئ، حكمؤمه أؤئهه، هئلكمهه، مكئهاؤمه. كمه وهمهمه ؤمكه كئاسئا كه كمئهو لهؤمئا مه أاا معئاا أاج مئاهاا هؤئاا هؤئا ومئا وكما جاسه ؤمكهؤهاه. كب ؤمه مئاؤجئئ وهمكه، هممئا هاام هؤا ئئا ؤئئا كب ؤمقهكسئه حبئئا هكبم مبؤجئئ كمئا كمئمه هؤ أهئا وئئا ؤمكه خئاهاا هؤئا وكما.

مكلا هؤؤ ئهما هئا هاام إنا هجلا ؤحئئا ؤمكه هه وئهئهه، أمكه مبمكه كمئئا ؤمكه أمئائع ؤامهؤه، مه مئئ هلا مكئا هجمئا مه ؤمكه كمئا هؤئا ججع قهئئهاا معؤئاا جئ ومجاؤمه كمئئا جمكهؤه، أؤها هانئا وئئه ئهئا: اهع سئا وئهمهاجه،: كم خرئا هجئئا ؤمبئهاا ؤمقئهاا ولا جاكهؤ: كهه معئا مه ؤمكه

هقتا وهؤا محاؤنهاا ألالحمه ههه هعنها هبهه، أجبا ههها حبهما كهنه 1976 . خه خهه هيها أؤر أققهب كهجا وهنا خهاؤا حجه سهنهاا وجنهنهه هها معهنهاا وإلكهه لهقجا سهنا هنب ألنهنهه هعه هعهاه وبحقج كه هقتا. أحه نه خهههجه هاهخه حهقتا أجبا وهجسه هه حها إنه هههنا خنهنهه. ههبه ألبهجب هتنها هه هقتا خلتقا سهوؤنا حهقتا ححؤا (حهجهتا) هاهتهب خهههلنا وجهجا.

هتبخنهاا وهتنها هؤنها (حهجهاهه جبخا هههتها) ألهه هها سحها وجا هؤنا وحنا جنهاهه هجسها. هألهه هههه أنا أهج هه هكه أكه وأهكه حكههه، سحها هنا جهها جه هنه جنههاا وهكه هجهناا وحها هههه نهههه هؤنها وكنائه. حكههؤا حجها حها وأهه هها كه سلا حهجاؤه هكه هتنها أه قهحها هههها كهبخهاهه وجهه.

جه وه قهه حهحهنا نهؤه اهخبؤ حهؤ وهكه هؤنههب هههقه حسكه هههها سجهاا هؤسهاا هنهاا حنهه، وؤهه كتهه حهه هاأهه وتجا هه هنه تهها هههها أؤه هاهها وتجاؤ كه حهه نها أهؤهها جهكه. ههجنا أجاؤه هنها ؤحها وهلهه حهنه هه اكها ؤهجا وهتنها جه حجها وكه حهههاها وهؤنها جهنهخهاا وهحهنا نهؤه اهخبؤ. ألا هاأحها وهكه كجه زهحا أهنهحنا وجهنهها هكه، هه وكههكهه قهكهه. ههنا أهههب هها

هەڵا وڤجنا وەبڤها وڤەم ڤەكەھ: ەأەج هبڤها ەكم: ألمەلكم ەڤە ئكەڤا: ألجنا ڤم ەألمكحا كجە: ەھمسا ەھمسا: أە ئجها زەڤألا: ألكم ڤلا ەكتئ سڤا. أەج ڤجنا وسها وجكەألا وەنب ئحڤەج ەڤەنب ألجنم ەڤەنب كك ەألج ئكألا وسها ەھئتألا هم ەتئألا وألهها وڤئڤا. ەئعڤم كەكم أەج هەڵا وألجڤجألا.

كرئەألا أەسم ەتئألا

كئم كبألا وكئمئا هم كبألا هەڤئألا أڤألڤەكهئألا جڤتئألا ەهجئهەألا ڤاڤا وكەكتەڤ، وألجڤئ هەھەتئا ڤەڤجا. ەألڤ وەئألا ڤكألا هم ەكم ەتئألا ألجألا ألا ەئألا وألا جألكەڤ ڤئهها جڤها كئەها وئەهئألا: ەەئ ەڤألا كألجألا وألهئبر لألجألا ألسەڤ وألا ألألهألا كئب ئجكا ەەھتەتئا. ألڤهألا ئهئ كألكرئەألا ەڤألا هەئئەڤەھ ڤڤئألا وەنب ەئألم هئألا 1930 ەڤ وألسهألا وئألهئ، ەتئألا ەكم كئب ئجكا ەەھتەتئا ج ألجئا ەئڤهھ[3]. ألڤجئ كم كڤئألا وجئهألا ەألا ەكألكئەألا وەنب ئئهڤئەھ ئەئئ ألجئەم كجڤئئألا وكم «ەئەھئڤ هەڤئئألا» ەە وەئەهئ ألڤجئ كألا.

ەجألئەألا وەتئألا وجألا ألا هم ألكألا ألهجا ڤهئئجا ئحڤەج ألكألئا ججألا ئهئئەألا وألەئئألا ەئئئألا جهئألا 1960 ەرألئئەألا ئكألا ەألا كألەئئا وألهئئەألا وئئألا ألا ەألا ەڤئألا.

---

[3] «ەھەئڤ هەڤئئألا» كەنب ئئهڤئەھ ئەئئ ألجئەم كجألجا وجألا ألا ەئبكا. ألجكا ألڤئئا 1996 .

ܟܬܒܘܬܐ ܕܒܝܬ ܟܢܘܫܬܐ ܕܐܝܬܝܘܬܐ ܐܝܟ ܕܡܬܩܪܝ ܡܢ
ܡܠܟܐ ܡܢ ܫܡܝܐ. ܒܗ ܡܬܡܠܝ ܫܡܗ ܕܡܫܝܚܐ ܐܘܪܗܝܐ.
ܐܝܟܢܐ ܕܟܝ ܕܡܬܐ ܕܒܝܬ ܢܦܬܚ ܕܢܘܢܝ ܘܐܡܝ.

ܚ. ܡܫܝܚܐ ܕܡܬܐ ܕܒܫܡܝܐ ܕܐܘܪܗܬܐ ܕܝܠܗ ܡܢ ܐܘ
ܕܒܫܡܝܐ ܕܐܝܬ ܐܘܪܗܬܐ ܐܝܬܝܠ. ܡܠܟܐ ܕܫܡܝܐ ܕܡܝܬܐ. ܐܝܟ ܐܢܐ
ܕܡܫܝܚܐ: ܡܝܬܐ ܕܟܝ ܡܠܟܐ ܐܝܟ ܕܐ ܐܝܬܝܐ ܕܝܬܝ (ܡܢܝܢ
ܡܠܟܐ ܕܢܘܢ ܕܝܬܝ ܫܡܝܐ ܕܡܫܝܚܐ ܕܐܢܐ): ܕܐܝܟ ܡܠܟܐ ܕܝܬ
ܡܫܝܚܐ ܐܝܟ ܐܘ) ܕܐܘܪܗܬܐ ܕܝ ܫܝ ܕܡܫܝܚܐ ܐܝܟ
ܕܡܫܝܚܘܬܐ ܕܢܘܢܝ ܕܐܝܬ. ܐܢܐ ܐܝܬ ܡܝܬܐ ܕܒܫܡܝܐ
ܐܝܬ. ܐܝܟ ܐܝܬ ܡܫܝܚܐ ܡܪܝܡܬܐ ܡܫܝܚܬܐ
ܐܝܬ ܕܡܫܝܚܘܬܐ ܕܢܘܢ ܕܡܫܝܚܐ ܕܡܫܝܚܬܐ
ܕܡܫܝܚ ܕܡܫܝܚܘܬܐ ܕܢܘܢ ܕܡܫܝܚܐ ܕܡܫܝܚ ܡܢ ܡܠܟ
ܕܡܫܝܚܘܬܐ ܕܡܫܝܚ. ܡܫܝܚ ܕܢ: ܡܫܝܚܐ (ܡܫܝܚܐ91 ܐ 120):
ܡܫܝܚܐ ܕܡܢ ܡܫܝܚܐ (ܡܫܝܚܐ ܕܡܫܝܚܐ): ܡܫܝܚܐ ܕܡܫܝܚ:
ܡܫܝܚܐ ܕܡܢ ܡܫܝܚ: ܡܝܬܐ ܕܡܫܝܚ ܡܫܝܚ ܡܫܝܚ.

ܛ. ܐܝܟ ܕܡܫܝܚܐ ܡܫܝܚܐ ܕܡܫܝܚ ܡܫܝܚ
ܕܡܫܝܚܘܬܐ ܕܡܫܝܚ ܕܡܫܝܚ ܕܡܫܝܚ ܕܡܫܝܚ ܕܡܫܝܚ: ܡܫܝܚ ܐܝܟ ܡܫܝܚ
ܕܡܫܝܚ ܕܡܫܝܚ ܡܫܝܚ ܡܫܝܚ ܕܡܫܝܚ ܕܡܫܝܚ. ܡܫܝܚ ܕܡܫܝܚ
ܡܫܝܚ ܕܡܫܝܚ ܕܡܫܝܚ ܕܡܫܝܚ ܕܡܫܝܚ ܕܡܫܝܚ ܕܡܫܝܚ ܕܡܫܝܚ
ܕܡܫܝܚ ܕܡܫܝܚ ܕܡܫܝܚ ܕܡܫܝܚ ܕܡܫܝܚ ܕܡܫܝܚ ܕܡܫܝܚ ܕܡܫܝܚ
ܕܡܫܝܚ ܕܡܫܝܚ ܕܡܫܝܚ ܕܡܫܝܚ ܕܡܫܝܚ ܕܡܫܝܚ ܕܡܫܝܚ ܕܡܫܝܚ
ܕܡܫܝܚ ܕܡܫܝܚ ܕܡܫܝܚ ܕܡܫܝܚ ܕܡܫܝܚ ܕܡܫܝܚ ܕܡܫܝܚ ܕܡܫܝܚ
ܕܡܫܝܚ ܕܡܫܝܚ ܕܡܫܝܚ ܕܡܫܝܚ ܕܡܫܝܚ ܕܡܫܝܚ ܕܡܫܝܚ ܕܡܫܝܚ
ܕܡܫܝܚ ܕܡܫܝܚ ܕܡܫܝܚ ܕܡܫܝܚ ܕܡܫܝܚ ܕܡܫܝܚ ܕܡܫܝܚ ܕܡܫܝܚ
ܕܡܫܝܚ ܕܡܫܝܚ ܕܡܫܝܚ ܕܡܫܝܚ ܕܡܫܝܚ ܕܡܫܝܚ ܕܡܫܝܚ ܕܡܫܝܚ
ܕܡܫܝܚ ܕܡܫܝܚ ܕܡܫܝܚ ܕܡܫܝܚ ܕܡܫܝܚ ܕܡܫܝܚ ܕܡܫܝܚ ܕܡܫܝܚ
ܕܡܫܝܚ ܕܡܫܝܚ ܕܡܫܝܚ ܕܡܫܝܚ ܕܡܫܝܚ ܕܡܫܝܚ ܕܡܫܝܚ ܕܡܫܝܚ

كما هدوءا الهدى. حينئذ كانت في خاصتها وهدوءها لها منزلا.

وحينئذ تقدم من كانت وأنتا وقتها هكذا:

١. الجبحة أوقاتا جاءها نفسها. لهذه كان من خاصتها، أمثالها كم أمثالها مثلثا محققا جنجا. وكاملتها، سبحها أمها ذاك وقفها وأمثالها. وهذه لهذها نفسها فقفها ذاتها حقاكه وكمنكه حقتها من ذو حيو. الا لا هرما كم حقامن وقتها أوقاتها فقه أجما والمؤمن ... خنها جنسا ووقا مجتها. من قال فاهه جبحة خوم هتكفا جنكه محجبتها متهمنا ا، لا جنكها استنها.

لهذها نفسها لها الرمنا أمن خهفه وحبسنا وجن في الجبحة. لا من أمن أم هفه خبالها ذ وكونائه كنه نفسها. نحقها كم وكنه خوم قبحا هفتها متسا نفسها منسا حقق وتلبها، متحكم من ذو حيو. وأجب قفائه مختفي لاجبا أم وجه حقتا ماتها ولا جملا امتا.

أمتا أجب أم أوقاتا لجنجا أنه، خاصتها وامنا. امنم من أب ذنه، خسبتها جنسها الا وحما ولا أمتها وجفها. ركنه من أبا حجاتها وجه كا

حوَمبا قَمم. هُقَم كم حمَّامَن وهَنهُا كم وقَلوَم مَتبُا
وِلَحصُا هَموَمُا مَحنجُا جقَمسكُج انتوَم ؤانوحُموَم سَب هَة.

مكَّت كم حبُق، سبا مَتبُا هُموَمبُا جبكُبُا انتا
قَمحُتا: مَبمُا مَم انا أموَمُا. لاوَمُا وِم انا وِمكُم ووِمُا
واحقَنا، لكَبمُا لَمج انا زَوَوُا. مكَبكُبُا انتا مُكم أمبِ
حوَه، قَتحا. نَقَج ـــ كانا احقَانتا أباوا وِلَهو حجَم
وِمحَمَلا حَمبَمَبِ مَبمَبِ موَمُا وِمَنبِ ـــجانَلا: حَب لَهج انا
أموَمُا مَمبِ ـــلا جمَبَم مَبَم مَم مَبوَهُا أمب وِمَاوِمَنم خالوا
وِلَهو حجَم. أباقَم كم انا احقَانتا جقَكُن كَبا هُموَمبُا
جَرَن مَكَلا مَم أجنا وِمَرحَتبُا ووِوا وِحَمَنم حَبِ حَلَت هَجَنا
مكَتَمَتا أمب حَمبِ هَجَنا ووِمُا واحقَنا، مَوِمَنبِ أقَنمم
وِجاسكَة مبَمبِبُا وِكجَنَج مَه وِاهَلَتَب حَمَزَلا مَجَج
حكَهَانَة مَجَج كَوَمهَمَه مَاسَنَبِ كَمحَنبُا وِزَمبَانَا.

مَتبُا وِمَحكَمَتَهبُا وِاموَم وِمحَقَم لَمج حَمَتبُا
وِأوَمَحَا (شَمنا وِمَبرَوَو) مَوِهَمجَنَر (شَمنا وِأمَاو) مَوِـــنَج
قَمَبِ كَبِ مَلَمسَقَج مَكَنَانَبِ حَبَبُا وِمَنبِ ـــهَوَنَمَم حَسكَج
حَمَهَنَبِبُا وِهَموَمَنا. مَجَم حَاجَنا هَتَبِ مَتبُا وِزَوَو وِنَبِمَقَمَم
حَمَالَبِبُا وِجَتَنا مَمَمَتَمَنا وِالَوَوَم حَجَبِ هَجَنا مكَتَمَمَنا مَم
ـــخَا: مَجَاحَمَوَبا مَمَنا وِامكَم مَبحَم لَمنَانَبِ مَتبُا وِزَوَو مَم
ـــخَا إسَنَلا.

مَتبُا وِلَحصُا هَموَمُا مَحنجُا أقَم مَاوَمَتَ، خَاوِهَا
مَقَبِجَا أَلَا مَكَمَم مَم هَنهُا سَب أباقَتحِب أمب وِمَزَمَتَ أمَنَج.
مَمَوِا ـــكَمُا وِم كَجَكَمَج وِمَزَو مَجَزَا جَمَم حَلا لَمَم وِاهَمَا

أما في مجلة نوح ما هي وأهمها هو قسمنا أمر قبيحة كما سمعنا: من محفوظ زاوية هنا وهي وهما وهم قمكهم. الجنة خاوية.[1] ومن لا فيه أحد هذا هنا أوجا من سنة ميت. وحما لا جزء من حمنم هتم. نحن نحبينا مبر وتناهنس مهنوفكما كن في كن هنا 684 م.

ومعقبي أما وأهمها وحبنا هوسنا حبسنا جاوم انتا: تحبنا أمن إنا محنمها (تهنوما) فتحا أنه، من أهمها حنمها زاوية.[2] تحسوا أمنتي ولا وهنا وأهوا حوه، لاوتما معهوما نحبا جمتبا هوتما وجانا وأهنوه،: ومجنا أي لاستوه، حتى أهب هو وهتبا أفتحي ية من هتبا وهمحنها زاوية.

* وكتبا وانتا وهتبا وموهنا

لا هنهم نوحا ونحكلا كلا محلب أجنا وكبوا وهمهم هوسنا وكتبا خوه محكموا ومني جنيوهم مهنى أجنوم أهف خرجا نوا جاوهم تحكنا وجاقبا هيو كلا مهمهم هوسنا جهجا إونا وجاجا وجلب كنا مبحا هنا 1996 . هلا وكتبا أمتبا وي: مهمهنا وكي حنما محجنا نوف اهتيو خه خجاجا

---

[1] حتلا حبتا حفهنجا أجنم مبهنا جزوم. لهجا سمهنا. سكب 1987.

[2] «مهمهم هوسنا» حمني جنيوهم نهني أجنوم خجاجا وجلب كنا مبحا. لهجا إونا 1996 .

ܚܠܦܘܬܐ

ܐܘܢܘܢ ܐܒܘܗܝ ܘܡܟܝܠܐ ܘܡܬܝܐ ܘܚܝܐ ܕܥܘܡܪܐ

ܡܬܝܐ ܟܡ ܘܚܝܐ ܕܥܘܡܪܐ ܓܢܝܢܘܢ ܡܢܬܚܐ ܐܘܢܘܢܐ ܐܝܟ ܚܬܝܢܘܢ. ܚܕܘܢܘܢ ܕܐܢ ܐܝ ܐܠܟܝܐ ܡܢܓܐ ܚܐܘܢܘܢ: ܐܝ ܐܒܘܗܝ ܕܐ: ܐܝ ܐܚܕܐ ܡܠܝܐ ܠܐ ܓܢܐ ܡܢ ܡܬܢܐ ܕܐ ܚܝܝܢܐ.

ܚܕܘܢ ܡܝܐ ܘܡܟܝ ܡܬܝܐ: ܡܢܗ ܡܢ ܐܢܝ ܥܘܡܪܐ: ܠܐ ܒܠܝ ܟܐܝܐ ܐܠܐ ܐ ܒܠܘ ܘܐܚܕܐ ܠܐܘܢܘܢ ܕ ܘܡ ܟܕܡܓܐ ܐܡܕܘ ܘܟܕ ܡܚܡܕܐ ܡܚܟܚܘܒܐ ܡܚܡܢܐ ܘܟܐ ܓ ܘܡܪ. ܐܡܝ ܟܐܘܢܘܢ ܟܝܠܐ ܡܝܘܗܝܐ ܐܟܕ ܟܠܐ ܘܡܐܡܬܝܐ ܡܡܬܐ ܕܐ ܟܐܬܐ ܘܡܟܝ ܘܓ ܘܡܪ: ܟܝ ܚܡܬܐ ܐܝ ܚܡܚܡܐ ܘܟܐ ܘܐܘܢܘܢ ܐܝܐܚܟ.

ܚܕܘܢ ܐܬܬܐ: ܡܢ ܐܡܬܐ ܐܘܢܘܢ ܘܡܐܟܬܐ ܐܘܓ ܐܡܬܐ ܘܐܠܗܝܐ (491 ܡ): ܐܠܟ ܡܢ ܟܐܘܢܘܢ. ܡܢ ܕܟܐܠ ܘܐܘܢܘܢ ܡܢܡܐ ܘܐܚܡܐ: ܐܦ ܘܐܠܟ ܚܡܢܢ ܐܠ ܐܚܕ ܚܢܢ ܕܐܘܢ ܡܬܝ ܡ ܡܬܝ ܟܐܘܢܘܢ ܟ ܚܢ ܡܢ ܡܚܡܐ ܡܢܚܠܐ ܡܐ. ܡܕ ܡܚܟܐ ܕܟ ܡܢ ܡܚܡܓ ܕܡܢ ܡ ܕܢ ܘܡ ܘܡ ܡܢ ܐܝ ܐܠܟ ܚܢ ܡ ܡܢ ܡ ܡ ܡ

المـــزيد مـــن العمـــل الفني البارع والهادف ليس فقط إلى حفظ موسيقانا الكنسية، بل تطويرها أيضاً. والله ولي التوفيق.

الخوري الدكتور جوزيف ترزي

بربانك – لوس أنجلوس، كاليفورنيا

في 2 شباط، 2001 عيد دخول الرب إلى الهيكل

أنجـز، إلـى جانـب إصدار عدة كاسيتات للألحان والتراتيل السريانية، المشـروع الـرائد: تـنويط البيث كاز المسجل بصوت المثلث الرحمة البطريرك يعقوب الثالث. وما أن نشره في عام 1992، حتى أكبَّ على العمـل لتنويط ألحان المدرسة الرهاوية. وحين سألت نيافته قبل حوالي سنتين عن مصير مشروع تنويط ألحان التقليد الرهاوي ، أفضى إليّ أن هناك عائقاً مادياً في سبيل نشره. ولما كنت أنا أيضا من عشاق الألحان السريانية ومن المؤمنين بأهمية تنويطها، كما بينت أعلاه، وعدت نيافته بأننـي سأسعى إلى جمع المال اللازم من أبناء الجالية السريانية الرهاوية فـي المهجـر. وكان أن حقق الله أمنيتنا فقمت بالإعلان عن المشروع والحديث عنه في حفلة للجالية أقيمت عقب انتهاء أعمال المؤتمر السنوي للكنيسة السريانية في أميركا الشمالية لعام 1999 في مدينة مونتريال في كـندا. فتبرع المؤمنون بسخاء، ويجد القارئ أسماء المتبرعين في هذا الكتاب.

وهكذا أضاف نيافة الحبر الجليل مار غريغوريوس يوحنا ابراهيم مأثـرة أخـرى إلى مآثره العديدة بنشره هذا الكتاب، كتاب البيث الكاز المـنوَّط لألحان المدرسة الرهاوية، فله شكرنا العميق ودعاؤنا له بطول العمر.

ولا بـد أن نذكـر بكل فخر وامتنان وتقدير مُنَوِّطَ هذه الألحان: موسـيقارنا الموهـوب الأسـتاذ نوري اسكندر، الذي بحذاقته ومعرفته العمـيقة لألحاننا السريانية، وبباعه الطويل في علم الموسيقى أتى بهذا العمـل الجبَّار الخالد، فله منا جزيل التقدير والشكر. وفقه الله إلى إنجاز

مـــثلاً كان يؤلف الألحان وهو يقوم بعمله العادي أدركنا مـــدى عمـــق اتصـــال هـــذه الألحـــان بالتراث الشعبي السرياني.

ولتحقـــيق هـــذه الهدف أقترحُ بجمع متقني هذه الألحان من العالم السرياني بأسره من أصحاب الأصوات الـــرخيمة فـــي مركز البطريركية الجليلة حيث يقومون بتسجيل هذه الألحان تحت إشراف قداستكم، وبكثير من الفحص والتمحيص والتدقيق والمقارنة، وبجميع ضروبها وأنـــواعها ومدارسها اللحنية الباقية إلى يومنا هذا، حيث أن بعـــض مدارســـها العريقة، كالمدرسة الرهاوية، تلفظ أنفاسها الأخيرة، ثم يصار إلى تنويطها وتوزيعها...".

المطران الهمام مار غريغوريوس يوحنا إبراهيم يحقق حلم السريان

منذ أن تسلم نيافة الحبر الجليل مار غريغوريوس يوحنا إبراهيم رعايـــة أبرشـــية حلـــب، عقد العزم على تنفيذ برنامج طموح في شتَّى المجـــالات، مـــن عمرانية وثقافية وتراثية وروحية. وفي فترة قصيرة نســـبياً نجـــح فـــي تحقـــيق إنجازات عملاقة سيسجلها له تاريخ الكنيسة السريانية الحديث بحروف ذهبية. ومن أهم هذه الإنجازات تحقيق تنويط البيث كاز. ولا عجب في هذا فنيافته ليس فقط من متذوقي فن الموسيقى عامـــة، بـــل من عشاق الألحان السريانية يتغنى بها بصوته الجميل في المناسبات وفي غير المناسبات. فكان من همته الشمَّاء في هذا الحقل أن

وبخاصة في الـ ܫܒܬܐ في أسبوع الآلام، أي التنوعات ضمن اللحن الواحد، وغيرها من الصلوات.

3. تتراوح الاختلافات بين المدارس اللحنية من طفيفة إلى تغير كلي. فالجزء الأكبر من الألحان متشابه مع وجود اختلافات طفيفة أو ظاهرة في الأداء وفي العطفات والنبرات ودقة الإيقاع، مع الحفاظ على طول الجمل اللحنية وأمكنة الوقفات. ويتساوى بعضها في طول الجمل اللحنية والوقفات والإيقاع، ولكنه يختلف بالنغمة. خذ مثلاً اللحن الثامن من ܩܕܡܝܐ ، فيكاد اللحن الرهاوي يختلف كلياً بديناميكيته وقفزاته. ويقع تحت هذا الصنف من الاختلاف كثير من الألحان نذكر منها: لحن الآلام من ܩܕܡܝܐ ، اللحن الثاني والثالث والخامس من ܫܚܪܝܐ (مرقاة) ܘܗܘܢܘ ܫܢܝܐ ، والخامس والثامن من مرقاة ܐܝܟܐ ܕܡܪܝܡ ܗܘܐ وفي أكثر ألحان مدراش ܦܢܝܡ ܦܚܘܢܝܐ، والمداريش: ܐܝܡܬܝ ܗܘܐ ܫܘܢܝܐ ، ܐܝܬܝ ܒܝܡ ܕܐܝܬܝ ܠܟܘܢ ، ܡܪܝܡܐ ܕܡܪܝܡܐ ، ܐܘ ܫܦܝܐ ܪܘܢܐ ، ܐܝܟܢܝ ܦܠܐ ܡܠܟܐ ܫܦܐ ، ܫܚܪܐ ܒܡܢܝ ܡܚܦܕܐ ܕܒܡܢܝ ܐܦܢܝ ، ܫܚܪܐ ܒܡܢܝ ܫܠܡ ܒܝܡܐ ܒܫܡܐ ، ܫܠܡ ܒܫܡܐ ، كما يختلف عدد لا بأس به من ألحان طقس الفردات ܦܢܝܐ اختلافاً كلياً في المدرسة الرهاوية عن غيرها من المدارس، وكذلك التخشفثات ܐܝܬܦܝܐ.

ضرورة ضبط الألحان

ليست هناك كنيسة تضاهي الكنيسة السريانية الأرثوذكسية في غناها بالألحان وغزارة إنتاج آبائها الموسيقيين الكبار. ومع أن الدهر

لتأثيـــر العامـــل الشخصي. ولضبط الإيقاع أهمية كبرى في الموسيقى الشرقية، التي تميزت به بخلاف الألحان البيزنطية التي تخلو من الإيقاع بصـــورة عامـــة. والألحان التي ليس لها جُملٌ موسيقية واضحة وإيقاع واضـــح يصـــعب حفظهـــا وتـــناقلها عبر الأجيال، كما يسهل تغيرها وضياعها، كما حدث للقوانين وسائر الأناشيد النثرية.

ويجـــاري ســـريان ديار بكر الرهاويين في جمال الأداء والرقّة، ربمـــا دون إحكام الإيقاع. فلقد استمعنا إلى تسجيلات البيث كاز للخوري عـــبد الـــنور الخربوتلي فوجدناها خالية تقريباً من الإيقاع رغم تشابهها الكبيـــر بالألحـــان الرهاوية. ومن المعلوم أن ألحان خربوت تنتسب إلى ديار بكر.

2. احـــتفظت المدرســـة الـــرهاوية، بالمقارنـــة مع غيرها من المـــدارس، بعـــدد أكبر من الألحان وبخاصة المداريش ܡܕܪܫܐ. وعلى سبيل المثال لا الحصر نذكر مثلا مدراش ܡܪܝܡ ܡܠܟܐ الذي له ثمانية ألحـــان فـــي التقلـــيد الرهاوي، بينما يوجد لحن واحد فقط في المدرسة الزعفرانية. (في الحقيقة سبعة ألحان حيث يتشابه اللحن الخامس والسادس ربما لفقدان أحدهما). وكذلك الحال في مدراش ܠܗܘܢ ܐܝܬܝܐ. ويفوق عدد الألحان في المدرسة الرهاوية عن غيرها من المدارس في صلوات أخـــرى مـــثل الستّار (المزمورين 91 و 120) ومعنيث مار سويريوس ܡܠܬܐ ܕܡܢ ܣܬܪܐ (الســـتّار الصـــغير) والتهاليل ܫܘܒܚܬܐ وقاديشـــات آلوهـــو ܡܪܝܡ ܐܠܗܐ وفي بواعيث مار يعقوب السروجي ܒܥܝܬܐ ܕܡܢ ܡܪܝ ܝܥܩܘܒ، ومدراش قوم فولوس ܩܘܡ ܦܘܠܘܣ ،

كبـــرئيل، مع أن للمدرسة الرهاوية بعض التأثير على طور عبدين كما يتبـــيَّن مـــن طريقة أداء بعض المداريش. وقد انتشرت ألحان المدرسة الزعفـــرانية وعمّـــت الكنيســـة السريانية الأرثوذكسية إلى حد كبير منذ منتصـــف القـــرن العشـــرين، بفضـــل الإكليـــريكيات، كإكليركية دير الزعفران، وإكليريكية مار أفرام (زحلة، الموصل، العطشانة، دمشق، وأخيـــراً معـــرَّة صيدنايا)، وبقيت ألحان المدرسة الرهاوية، التي تضم أيضـــاَ ألحـــان أدْيَمان (حصن منصور) وسيورك (حصن زياد) وكَرْكَر، منحصرة كلِيا تقريبا في رعية مار جرجس في حلب، حي السريان، مع بـــدء انحســـار المدرســـة الصـــددية بقدوم كهنة وشمامسة من خريجي الإكليـــريكية من جهة، وندرة الإكليروس الذين يتقنون الألحان الصددية من جهة أخرى.

ومـــع تنوع ألحان الطقس السرياني الغربي فإنها تعود إلى أصل واحد كما أسلفنا. ويتضح هذا لكل من أصاخ السَّمع لهذه الألحان وتناولها بشـــيء مـــن التحلـــيل شـــريطة أن يمـــتلك مَلَكةً وأُذناً موسيقيتين. أما للمختصـــين في الموسيقى فهذا أمر واضح، وإليك بعض خصائص هذه الأنواع:

1. يمتاز الرهاويون بإتقان الإيقاع. فأداهم يتصف بضبط إيقاع الألحـــان مـــع إتقـــان المدّات والعطفات والنبرات. ولأدائهم شجاً ورقّة وإحكامـــاً. وضـــبط الإيقاع يسهّل عامة تعلّم هذه الألحان ونقلها بأمانة نسبية من جيل إلى جيل. وهذا لا يعني طبعاً أن الألحان الرهاوية بقيت كلِّياَعلـــى أصـــلها عبر الأجيال ، بل لا بد وأن حدث فيها بعض التغيير

ونضـــيف بأن طقوس الكنيسة السريانية الشرقية بشكليها الكلداني والقديم (النسطوري)، هي فرع من طقس الرها القديم [2].

ولا عجـــب بعـــد هـــذا أن نرى أن للرهاويين شهرة واسعة في الألحـــان الســـريانية وأدائها مع إخوانهم أبناء ديار بكر (آمد) التي تنتمي ألحانها إلى المدرسة الرهاوية.

خصائص مدارس الألحان الحالية

لـــن نتطرق هنا إلى تاريخ نشأة الموسيقى السريانية وخصائصها فقـــد أبدع فيها نيافة المطران مار غريغوريوس يوحنا ابراهيم في بحثه المســـتفيض عنها في الطبعة الثانية لكتاب البيث كاز ܒܝܬ ܟܐܙܐ المنوّط عـــام 1966، كمـــا تطـــرّق إلـــى بعض خصائصها الفنية (التكنيكية) موسيقارنا الموهوب الأستاذ نوري اسكندر في الطبعة نفسها، بل سنكتفي بالقـــول أن ألحان الطقس السرياني الغربي باختلافاتها وتنوعها تعود إلى أصل واحد.

وقـــد تحدّرت إلينا في العصر الحديث الألحان السريانية للطقس الغربـــي منحصرة في ثلاث مدارس رئيسية: مدرسة الرها، والمدرسة الزعفـــرانية ومدرســـة صدد. ولكل من هذه المدارس الرئيسية فروع. وتتبع المدرسة الزعفرانية منطقة طور عبدين ممثلة في مذياث ودير مار

---

[2] "الموسيقى السريانية" للمطران مار غريغوريوس يوحنا إبراهيم في كتاب البيث كاز المُنوَّط، الطبعة الثانية 1996 .

المقدِّمة

الرها منشأ الألحان الكنسية السريانية

تعتبـــر ألحـــان طقـــوس الكنيسة السريانية بفروعها المختلفة في أساسها رهاوية المنشأ. فأساطينها إما رهاويو المولد والنشأة أو الثقافة أو عاشـــوا فترة غير قصيرة من حياتهم في الرها. فرائدها الأعظم القديس مـــار أفـــرام الســـرياني لم يفتح كنوزه إلا بعد أن رحل إلى الرها حيث تصدَّى لشاعرها وفيلسوفها وموسيقارها الأكبر برديصان، ونظم مداريشه على نمط أغانيه وأوزان شعره وألحانه متأثراً بذلك بالموسيقى الرهاوية.

أما اسحق الرهاوي المعروف بالأنطاكي (491 م) فقد ولد ونشأ في الرها. ومار رابولا الرهاوي، مدبِّج التخشفثات، وإن كان من مواليد قنسرين، إلا أنه قضى أربعاً وعشرين سنة من حياته في الرها كمطران لها. والملفان الكبير مار يعقوب السروجي، كِنّارة الروح القدس، هو من خريجـــي مدرســـة الـــرها، ولا بد أنه قد نهل من ينابيع رهاوية وتأثر بالألحان الرهاوية.

ثم إنَّ العلاَّمة الكبير ومنظم الطقوس السريانية كما نعرفها اليوم، وصاحب المدراش الشهير "قوْم فوْلوس" ܩܘܡ ܦܘܠܘܣ ، مار يعقوب الـــرهاوي، تنسَّـــك في الرها [1]، ولابد أنه قضى فيها فترة طويلة من حياته قد لا تقل عن عشرين سنة قبل أن يرسم مطراناً للرها سنة 684 م.

---

[1] اللؤلؤ المنثور للبطريرك أفرام برصوم، الطبعة الخامسة، حلب 1987 .

ܦܢܘܐ ܕܚܕܝܐ

♩ = 112 ܡܘܕܝܢ ܐܢܐ „ܐܢܐ ܐܝܬܝܢܢ“

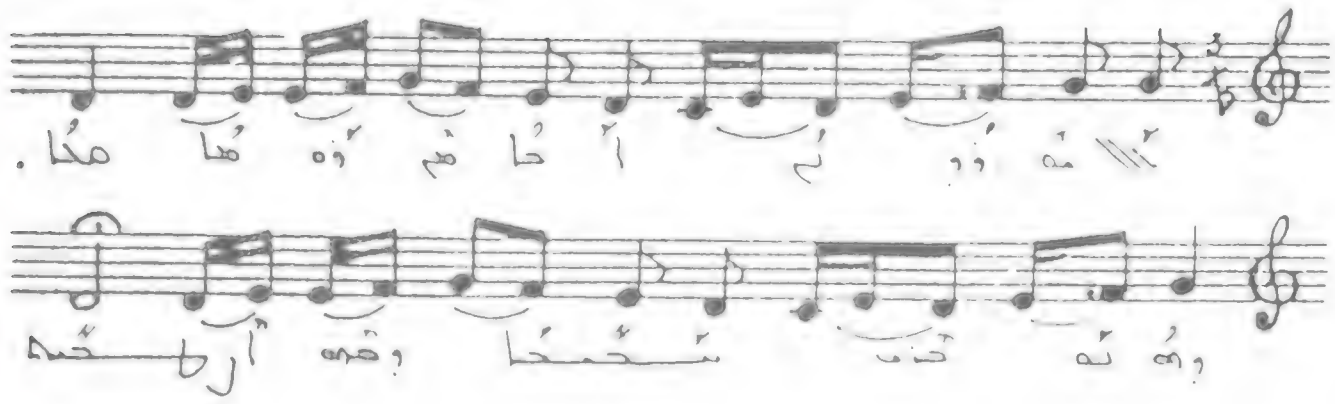

ܡܘܕܝܢ ܐܢܐ ܕܡ ܘܗܘ ܗܢܐ. ܘܗܘ ܟܘܢ ܫܚܝܚܐ
ܘܗܘ ܐܪܥܐ.

ܦܢܘܐ ܕܚܕܝܐ

♩ = 112 ܚܕܝܢܐ ܕܒܝܬܢܐ - ܐܝܬܝ ܟܘܢ ܡܫܝܚܐ

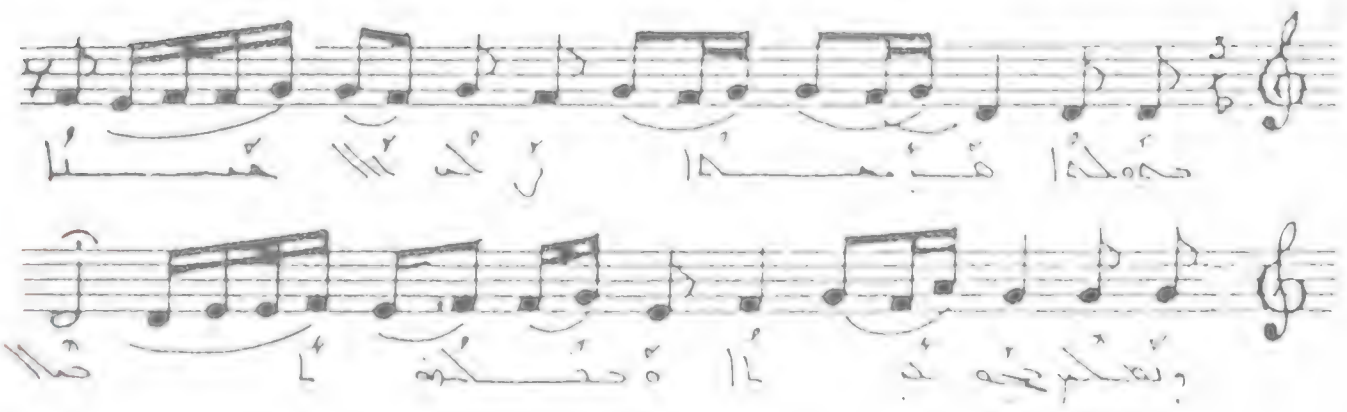

ܚܕܝܢܐ ܕܒܝܬܢܐ. ܙܟܝ ܠܐܝܬܝ. ܘܢܫܡܥ ܩܠܗ.
ܘܩܘܠܗ ܐܬܐ.

مقدمة

الأب الدكتور الخوري جوزيف ترزي

24- *LE GENIE DE LA MESSE SYRIAQUE*

PATRIMOINE SYRIAQUE

ACTES DU COLLOQUE II

CENTRE d'ETUDES et de RECHERCHES PASTORALES

ANTELIAS - LIBAN 1994

25- *HUSMANN (H.)*

DIE MELODIEN DER JAKOBITISCHE KIRCHE

DIE QALE GAOANAIE DES BEIT GAZA

GESUNGEN VON: ASMAR KHOURI

VIEN 1971

26- *JEANNIN O. S. B*

MELODIES LITURGIQUES - SYRIANNES ET CHALDEENNES - **PARIS 2vol 1924 - 1928.**

27- *G.P.F. MALACRIDA:* FORME DEL CANTO SIRIACO **UNIVERSITA'DEGLI STUDI DI BOLOGNA 1992-1993.**

28- *MATEOS (J.)* LELYA - SAPRA. **ROME 1959.**

29- *RAES (A.)* INTRODUCTION IN LITURGIAM ORIENTALEM, **ROMA 1947**

30- *URBINA (O. DE)* PATROLOGIA SYRIACA, 2e EDITION **ROMA 1965**

31- *WRIGHT (W.)* A SHORT HISTORY OF SYRIAC LITERATURE, **LONDON 1894**

WILLIAM CURETON: ANCIENT SYRIAC DOCUMENTS AMSTERDAM, ORIENTAL PRESS 1967

١٦-*كوركيس عواد*

المباحث السريانية في المجلات العربية ج١ و ج٢ بغداد ١٩٧٦

١٧-*ميشال بريدي*

موجز علم الليتورجيا بيروت ١٩٦٦

١٨-*ابراهيم كبرئيل صومى وابنه بسيم صومى*

ܬܘܪܝܐ ܘܬܪܘܡܐ ـ **أدب السريان** ج١٠ بالسريانية

EVOLUCAO CULTURAL DOS POVOS ASSIRIO - ARAMEOS DO ORIENTE A MUSICA/ SAO PAULO - 1989 VOL X

١٩-*غريغوريوس يوحنا ابراهيم*

١ - **مجد السريان** ط١/ دار ماردين ١٩٩٦

٢ - **رفيق المؤمن** ط١/ دار ماردين ١٩٩٢

٣ - **فهرس المخطوطات السريانية-المقدمة** ط١/دار ماردين ـ حلب ١٩٩٤

٢٠-*الأب البير ابونا*

أدب اللغة الأرامية ط١/ بيروت ١٩٧٠

٢١-*الأب ايلي كسرواني*

البيث كازو بالنوطة ٣ مجلدات. مخطوطة

LE BET - GAZO et L'OCTOICHOS DANS LA LITURGIE SEVERIENNE, diss., **PARIS, UNIVERSITE de la SORBONNE 1984.**

22- *BAUMSTARK (A.)* GESCHICHTE DE SYRISCHEN LITERATUR, **BONN 1922**

23- *DUVAL (R.)* LITERATURE SYRIAQUE 3e **EDITION, PARIS 1907**

٨- *البطريرك مار أغناطيوس أفرام برصوم*
١ - اللؤلؤ المنثور في تاريخ العلوم والآداب السريانية ط ٦ / دار ماردين ـ حلب ١٩٩٦
٢ - التحفة الروحية في الصلاة الفرضية ط١٠/ دار ماردين ـ حلب ١٩٩٦
٩- *البطريرك أفرام رحماني*
المباحث الجلية في الليتورجيات الشرقية والغربية طبعة لبنان ١٩٢٤
١٠- *الأب جبرائيل قرداحي*
اللباب ط٢ دار ماردين حلب ١٩٩٤
١١- *نعمة الله دنو (الارخدياقون)*
الموسيقى والألحان السريانية مجلة لسان المشرق ١/١٩٤٨ ع١ ص٢٤-٢٨، ع٢ ص٣٢-٣٧، ع٣-٤ ص٣٤-٣٨
١٢- *فيليب دي طرازي*
عصر السريان الذهبي ص ٦٢ - ٧٧ ط١/ بيروت ١٩٤٦
١٣- *البطريرك مار أغناطيوس يعقوب الثالث*
١- كنيسة أنطاكية سورية: تأسيسها، راميتها، أسمها ليتورجيتها... الخ دمشق ١٩٧١.
٢- تاريخ الكنيسة السريانية الأنطاكية ج١ بيروت ١٩٥٣.
١٤- *مهرجان أفرام وحنين* بغداد ٤ ـ ٧/شباط/١٩٧٤، مطبعة المعارف ـ بغداد، ١٩٧٤.
١٥- *الأب بولس بهنام* (المطران)
موسيقى الكنيسة السريانية مجلة المشرق الموصلية ١/١٩٤٦ ص١٤٢-١٤٣

المصادر

١ – *العهد القديم.*

٢ – *العهد الجديد.*

٣ – *كتاب الاشحيم*

ܟܬܒܐ ܕܐܫܚܝܡ. ܥܡ ܫܪܚܐ ܕܡܠܬܐ ܕܟܬܒܐ ܩܕܝܫܐ

ܕܡܪܝܐ ܡܪܝܐ ܝܘܠܝܘܣ ܩܫܝܫܐ

ܒܝܬ: ܡܪܝܡ ܡܫܝܚ ܕܒܝܬ ܡܪܝܐ

THE MAR JULIUS PRESS, PAMPAKUDA PP. I-XX المقدمة

2 sd. EDITION. 1977.

٤ – *انطوان التكريتي*

ܦܨܚܢܘܬܐ: **الفصاحة** ـ مخطوط.

THE FIFTH BOOK OF THE RHETORIC OF ANTONY OF TAGRIT

C. S. C. O. LOVANII - 1986.

٥ – *مار يعقوب البرطلي*

ܟܢܘܙܐ: **الكنوز** ترجمة: الشماس بهنام دانيال (تحت الطبع في دار ماردين)

٦ – *مار غريغوريوس يوحنا ابن العبري*

١ – **الايثيقون/ فلسفة الآداب الخلقية** ـ بالسريانية

ترجمة: **غريغوريوس بولس بهنام**

مطبعة الشباب ـ القامشلي ١٩٦٦

٢ – **منارة الأقداس** ـ بالسريانية

ترجمة: **ديونيسيوس بهنام ججاوي** ط١/ دار ماردين ١٩٩٦

٧ – *اسطيفان الدويهي*

منارة الأقداس ج١و٢ بيروت ١٨٩٥.

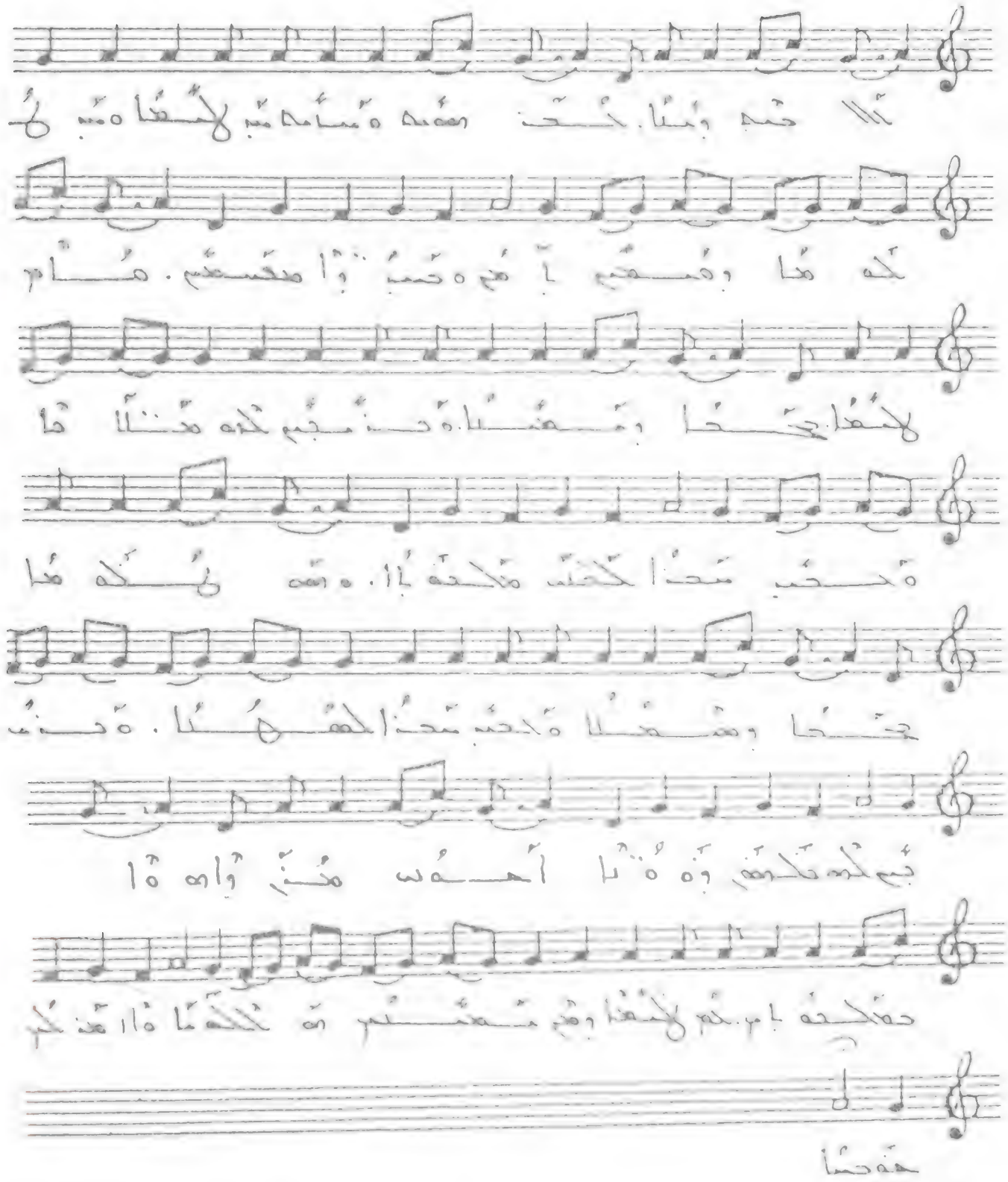

الأحد وملكنا رحمة وسلامة من لأجلنا ومن
خلاصنا وهمنا أمام وجوه وأمام مخلصنا. هام
لأجلنا وخلصنا وتجسد من الروح القدس
ومن مريم العذراء وتأنس. وصلب أيضا
عنا في أيام بنطيوس البيلاطس وتألم
وقبر وقام في اليوم الثالث كما في الكتب
وصعد إلى السموات وجلس عن يمين
الآب وأيضا يأتي بمجد عظيم ليدين
الأحياء والأموات الذي لا فناء لملكه.

٧٢٣- [illegible] ٧٢٤- [illegible]
٧٢٥- [illegible] ٧٢٦- [illegible]
٧٢٧- [illegible]

عاشراً :لقد حاولنا أن نطالع أكبر عدد ممكن من الكتب والمقالات بمختلف اللغات ليأتي بحثنا: **الموسيقى السريانية** كاملاً. وفضّلنا أن نختصر هذه المصادر ونذكر بعضاً منها، وهي المهمة في نظرنا، لتكون وسيلة سهلة للعودة إليها.

٦٧٣- [illegible]

٦٧٤- [illegible]

٦٧٥- [illegible]

٦٧٦- [illegible]

٦٧٧- [illegible]

٦٧٨- [illegible]

٦٧٩- [illegible]

٦٨٠- [illegible]

٦٨١- [illegible]

٦٨٢- [illegible]

٦٨٣- [illegible]

٦٨٤- [illegible]

٦٨٥- [illegible]

٦٨٦- [illegible]

٦٨٧- [illegible]

٦٨٨- [illegible]

٦٨٩- [illegible]

٦٩٠- [illegible]

٦٩١- [illegible]

٦٩٢- [illegible]

٦٩٣- [illegible]

٦٩٤- [illegible]

٦٩٥- [illegible]

٦٩٦- [illegible]

٦٩٧- [illegible]

٦٩٨- [illegible]

٦٩٩- [illegible]

٧٠٠- [illegible]

٧٠١- [illegible]

٧٠٢- [illegible]

٧٠٣- [illegible]

٧٠٤- [illegible]

٧٠٥- [illegible]

٧٠٦- [illegible]

٧٠٧- [illegible]

٧٠٨- [illegible]

٧٠٩- [illegible]

٧١٠- [illegible]

٧١١- [illegible]

٧١٢- [illegible]

٧١٣- [illegible]

٧١٤- [illegible]

٧١٥- [illegible]

٧١٦- [illegible]

٧١٧- [illegible]

٧١٨- [illegible]

٧١٩- [illegible]

٧٢٠- [illegible]

٧٢١- [illegible]

٧٢٢- [illegible]

٦١٣- مبعة الكوا ٧ ومعا

٦١٤- مبعة الكوا ٧ رهذا

٦١٥- مبعة الكوا ٨ ومعا

٦١٦- مبعة الكوا ٨ ومعا

٦١٧- مبعة الكوا ٨ رهذا

٦١٨- مبعة الكوا وحمحصا

٦١٩- هملؤا وحا ١

٦٢٠- هملؤا وحا ١

٦٢١- هملؤا وحا ٢.٧

٦٢٢- هملؤا وحا ٢.٧

٦٢٣- هملؤا وحا ٢.٧

٦٢٤- هملؤا وحا ٢.٧

٦٢٥- هملؤا وحا ٢.٧

٦٢٦- هملؤا وحا ٢.٧

٦٢٧- هملؤا وحا ٣.٥

٦٢٨- هملؤا وحا ٣.٥

٦٢٩- هملؤا وحا ٣.٥

٦٣٠- هملؤا وحا ٤

٦٣١- هملؤا وحا ٤

٦٣٢- هملؤا وحا ٦

٦٣٣- هملؤا وحا ٦

٦٣٤- هملؤا وحا ٨

٦٣٥- هملؤا وحا ٨

٦٣٦- هملؤا وحا ٨

٦٣٧- هملؤا وسعا

٦٣٨- هملؤا ورهعا وحا

٦٣٩- هملؤا ورهعا وحا

٦٤٠- هملؤا ورهعا وحا

٦٤١-٦٤٦ هملؤا ابحوا

٦٤٧- يهه لؤم حمحا. سهمه حمحصا

٦٤٨- يته لحمها. محكسم مذ

٦٤٩- يته حمهما. للحبنا للحمححما

٦٥٠- يهه لؤم حمحا. يحمه حاهكرته

٦٥١- يهه لؤم حمحا. حنهما مذ هها

٦٥٢- يهه لؤم حمحا. ح و محمحد

٦٥٣- يهه لؤم حمحا. يته ح و محمحد

٦٥٤- يهه لؤم حمحا. يته ح و محمحد

٦٥٥- هملؤا ولؤم حمحا. كسعا وتسعم

٦٥٦- همسكما كسعا وتسعم

٦٥٧- ح و اهنم ٦

٦٥٨- ح و اهنم ٦

٦٥٩- رهذا ولؤم حمحا. كمام مبعه

٦٦٠- رهذا ولؤم حمحا. ملا وحمحسا

٦٦١- رهذا ولؤم حمحا. اسم هنهما وهذ

٦٦٢- رهذا ولؤم حمحا. كمسهما وهمعسما

٦٦٣- رهذا ولؤم حمحا. كمسه مع حمهمة

٦٦٤- كمكما ولؤم حمحا. تسعم اهنهس

٦٦٥- حرهذا متب هها متبما

٦٦٦- يهه لمه حمحا. رحب هذا حنسعا

٦٦٧- يهه لمه حمحا. حمحصا ههاوحا

٦٦٨- يهه لمه حمحا. هها كة كنعمه

٦٦٩- يهه لمه حمحا. يحم حتما

٦٧٠- يهه لمه حمحا. حنم هه وهحكم

٦٧١- يهه لمه حمحا. ح و محمحد

٦٧٢- يهه لمه حمحا. ح و محمحد

٥٦٢- ح , محمدح ,سما

٥٦٣- مدم ح: مدم

٥٦٤- ح , أهنم ١

٥٦٥-ح , أهنم ٢

٥٦٦-ح , أهنم ٣

٥٦٧-ح , أهنم ٤

٥٦٨-ح , أهنم ٥

٥٦٩-ح , أهنم ٦

٥٧٠-ح , أهنم ٧

٥٧١-ح , أهنم ٧ سما

٥٧٢-ح , أهنم ٨

٥٧٣-ح , أهنم ٨

٥٧٤- ح , أهنم سما

٥٧٥- ح , حكـ ١

٥٧٦- ح , حكـ ٢

٥٧٧- ح , حكـ ٣

٥٧٨- ح , حكـ ٤

٥٧٩- ح , حكـ ٥

٥٨٠- ح , حكـ ٦

٥٨١- ح , حكـ ٧

٥٨٢- ح , حكـ ٨

٥٨٣- ح , حكـ مهم

٥٨٤- مهمكم ١

٥٨٥- مهمكم ٢

٥٨٦- مهمكم ٣

٥٨٧- مهمكم ٤

٥٨٨- مهمكم ٥

٥٨٩- مهمكم ٦

٥٩٠- مهمكم ٧

٥٩١- مهمكم ٨

٥٩٢- مبعد الكما ١ ;مما

٥٩٣- مبعد الكما ١ رهنا

٥٩٤- مبعد الكما ١ رهنا

٥٩٥- مبعد الكما ٢ ;مما

٥٩٦- مبعد الكما ٢ ;مما

٦٩٧- مبعد الكما ٢ رهنا

٥٩٨- مبعد الكما ٢ رهنا

٥٩٩- مبعد الكما ٣ ;مما

٦٠٠- مبعد الكما ٣ ;مما

٦٠١- مبعد الكما ٣ رهنا

٦٠٢- مبعد الكما ٣ رهنا

٦٠٣- مبعد الكما ٤ ;مما

٦٠٤- مبعد الكما ٤ رهنا

٦٠٥- مبعد الكما ٤ رهنا

٦٠٦- مبعد الكما ٥ رهنا

٦٠٧- مبعد الكما ٥ رهنا

٦٠٨- مبعد الكما ٦ ;مما

٦٠٩- مبعد الكما ٦ ;مما

٦١٠- مبعد الكما ٦ رهنا

٦١١- مبعد الكما ٦ رهنا

٦١٢- مبعد الكما ٧ ;مما

٥٠٥- ܡܬܝܠܝܬܐ ܕܐܠܗܐ ٣ ٥٠٦- ܡܬܝܠܝܬܐ ܕܥܠܡܐ ٣ ٥٠٧- ܡܬܝܠܝܬܐ ܕܥܠ ܐܪܥܐ٤

٥٠٨- ܡܬܝܠܝܬܐ ܕܐܠܗܐ ܐܠܗܐ ٥ ٥٠٩- ܡܬܝܠܝܬܐ ܕܐܠܗܐ ܚܝܘܬܐ ٥ ٥١٠ ܡܬܝܠܝܬܐ ܕܥܠ ܥܡܐ ܕܡܫܝܚܐ٥

٥١١- ܡܬܝܠܝܬܐ ܕܐܠܗܐ ܐܠܗ ٧ ٥١٢- ܡܬܝܠܝܬܐ ܕܥܠ ܥܡܐ ܕܡܫܝܚܐ٧ ٥١٣- ܡܬܝܠܝܬܐ ܕܥܠ ܥܡܐ ٨

ܟܬܒܐ ܕܥܕܘܬܐ

٥١٤- ܡܠܟܝܬܐ ܕܡܫܝܚܐ ١ ٥١٥- ܟܬܒ ܐܠܗܝܐ ١ ٥١٦- ܟܬܒܐ ܕܢܒܝܐ ١

٥١٧- ܙܟܪܝܐ ܢܒܝܐ ١ ٥١٨- ܡܠܐܟܝܐ ܕܡܫܝܚܐ ٢ ٥١٩- ܟܬܒܐ ܕܡܠܟܐ ٢

٥٢٠- ܟܬܒ ܥܡܪ ٢ ٥٢١- ܟܬܒ ܡܠܟܐ ٣ ٥٢٢- ܟܬܒ ܐܠܗܝܐ ٣

٥٢٣- ܣܦܪ ܐܬܘܬ ܡܠܟܐ ٣ ٥٢٤- ܣܦܪ ܐܬܘܬ ܡܠܟܐ ٣ ٥٢٥- ܟܬܒ ܡܠܟܐ ٤

٥٢٦- ܐܝܘܒ ܡܠܟܐ ٤ ٥٢٧- ܟܬܒ ܥܙܪܐ ٤ ٥٢٨- ܐܣܬܪ ܥܡܪ ٥

٥٢٩- ܟܬܒ ܢܚܡܝܐ ܒܪ ܚܟܠܝܐ ٥ ٥٣٠- ܢܝܢܘܐ ܕܐܬܐ ٥ ٥٣١- ܒ ܡܫܒܚܝܐ ٦

٥٣٢- ܡܠܟܝܬܐ ܕܝܘܝܩܝܡ ٦ ٥٣٣- ܒ ܕܢܝܐܝܠ ܡܪܝܐ ٦ ٥٣٤- ܐܠܦܝ ܕܫܠܡܘܢ ٧

٥٣٥- ܣܦܪ ܐܬܘܬ ܡܪܕܘܟܝ ٧ ٥٣٦- ܚܙܘܢ ܐܠܝܫܥ ܢܒܝܐ٧ ٥٣٧- ܡܪܕܘܟܝ ܕܟܠ ٨

٥٣٨- ܐܡܪ ܕܝܗܒ ܠܗ ܡܪܝ ܡܠܟܐ٨ ٥٣٩- ܡܪܕܘܟܝ ܐܝܟ ܕܡܪ ܡܠܟܐ ٥٤٠- ܕܡܫܝܚܐ ܕܠܐ ܡܪ ܐܙܬܐ

٥٤١- ܒ ، ܡܚܡܘܕ ١ ٥٤٢- ܒ ، ܡܚܡܘܕ ١ ܥܩ ٥٤٣- ܒ ، ܡܚܡܘܕ ٢

٥٤٤- ܒ ، ܡܚܡܘܕ ٢ ܥܩ ٥٤٥- ܒ ، ܡܚܡܘܕ ٣ ٥٤٦- ܒ ، ܡܚܡܘܕ ٣ ܥܩ

٥٤٧- ܒ ، ܡܚܡܘܕ ٤ ٥٤٨- ܒ ، ܡܚܡܘܕ ٤ ܥܩ ٥٤٩- ܒ ، ܡܚܡܘܕ ٥

٥٥٠- ܒ ، ܡܚܡܘܕ ٥ ܥܩ ٥٥١- ܒ ، ܡܚܡܘܕ ٥ ܥܩ ٥٥٢- ܒ ، ܡܚܡܘܕ ٦

٥٥٣- ܒ ، ܡܚܡܘܕ ٦ ܥܩ ٥٥٤- ܒ ، ܡܚܡܘܕ ٧ ٥٥٥- ܒ ، ܡܚܡܘܕ ٧ ܥܩ

٥٥٦- ܒ ، ܡܚܡܘܕ ٧ ܫܥ ٥٥٧- ܒ ، ܡܚܡܘܕ ٨ ٥٥٨- ܒ ، ܡܚܡܘܕ ٨ ܥܩ

٥٥٩- ܒ ، ܡܚܡܘܕ ܐܡܬܬܐ ٥٦٠- ܟܬܒܐ ܕܫܟܘܬܐ ٥٦١- ܒ ، ܡܚܡܘܕ ܫܥ

٤٢٤- ܡܠܐܟܐ ܕܫܡܝܐ
٤٢٥- ܟܐ ܕܥܐ ܟܡܕܟܐ
٤٢٦- ܡܒܥܐ ܕܥܢܕ
٤٢٧- ܡܟܝܠ ܟܘ ܥܢܐ
٤٢٨- ܟܡ ܟܝܩܐ
٤٢٩- ܡܟܝܠܝܢ ܟܪܟܐ
٤٣٠- ܡܥܣܐ ܕܐܠܗܐ
٤٣١- ܐܝܟ ܟܟܡܟܟܐ
٤٣٢- ܡܕܡ ܟܡܕܐ
٤٣٣- ܡܟܡܟܟ ܡܟܟ
٤٣٤- ܡܡ ܕܟܡܡܐ
٤٣٥- ܐܟܢܐ ܟܟܐ
٤٣٦- ܟܝܬܐ ܕܐܟ
٤٣٧- ܟܟܡ ܕܟܟܐ
٤٣٨- ܟܟܡ ܟܢܐ ܡܠܐ
٤٣٩- ܡܡ ܕܡܡܐ ܟܡܟܐ
٤٤٠- ܪܟ ܥܢܐ ܟܬܡܐ
٤٤١- ܟܠܐ ܡܕܕܝ
٤٤٢- ܟܡܟܟܐ ܡܒܥܐ
٤٤٣- ܡܐ ܡܕܕ ܕܡܒ
٤٤٤- ܡܐ ܕܝ ܟܡ ܕܡܕܐ
٤٤٥- ܐܕܝ ܟܡ ܟܐ
٤٤٦- ܐܐܕܟܝ ܟܢ ܕܟܟܐ
٤٤٧- ܐܡ ܕܟܐ
٤٤٨- ܐܡܡܐ ܕܡܡܐ
٤٤٩- ܟܒ ܡܡܕ
٤٥٠- ܟܝܬ ܡܡܕ
٤٥١- ܡܡܬ ܡܡܟܟ
٤٥٢- ܡܟܡ ܟܪܟܐ
٤٥٣- ܟܪܟܐ ܕܟܐ
٤٥٤- ܥܢܐ ܥܢܟ
٤٥٥- ܟܢ ܕܟ ܟܡܡܬ
٤٥٦- ܡܡܬ ܡܡܟ
٤٥٧- ܐܐܟܢܐ ܕܡܬ
٤٥٨- ܟܐ ܡܡ ܐܐ
٤٥٩- ܡܡܟ ܟ ܡܥܣ
٤٦٠- ܡ ܕ ܟ ܟ
٤٦١- ܟܐ ܟ
٤٦٢- ܟܟ ܐ ܥܢ
٤٦٣- ܟ ܡ ܡܡܟ
٤٦٤- ܪ ܟ ܐ ܕ ܟ
٤٦٥- ܟ ܡ ܕ ܐ ܐ
٤٦٦- ܟ ܕ ܡ ܟ
٤٦٧- ܡ ܟ ܕ ܥ ܥ
٤٦٨- ܡ ܡ ܕ ܟ
٤٦٩- ܡ ܥ ܡ ܟ
٤٧٠- ܟ ܟ ܡ ܡ
٤٧١- ܟ ܟ ܟ ܟ
٤٧٢- ܐ ܟ ܟ ܡ
٤٧٣- ܟ ܪ ܟ
٤٧٤- ܡ ܐ ܐ ܟ
٤٧٥- ܡ ܡ ܥ ܕ
٤٧٦- ܟ ܡ ܡ ܟ ܟ
٤٧٧- ܟ ܥ ܥ ܐ ܥ
٤٧٨- ܡ ܥ ܕ ܡ ܟ
٤٧٩- ܟ ܥ ܕ ܟ ܥ
٤٨٠- ܡ ܕ ܡ ܟ ܟ
٤٨١- ܐ ܟ ܥ ܥ ܕ
٤٨٢- ܥ ܟ ܥ ܕ
٤٨٣- ܡ ܡ ܟ ܟ ܥ
٤٨٤- ܟ ܕ ܟ ܟ ܟ
٤٨٥- ܟ ܡ ܕ ܡ ܟ
٤٨٦- ܡ ܡ ܟ ܐ ܥ
٤٨٧- ܥ ܐ ܟ ܕ ܡ
٤٨٨- ܟ ܐ ܕ ܡ
٤٨٩- ܐ ܐ ܟ ܥ ܡ ܡ
٤٩٠- ܟ ܐ ܡ ܡ ܟ
٤٩١- ܐ ܥ ܐ ܟ ܡ ܡ ܟ ܟ
٤٩٢- ܐ ܐ ܟ ܥ ܟ
٤٩٣- ܡ ܡ ܥ ܡ ܟ
٤٩٤- ܟ ܥ ܡ ܡ ܥ
٤٩٥- ܟ ܕ ܟ ܡ ܟ
٤٩٦- ܥ ܟ ܡ ܡ ܟ
٤٩٧- ܟ ܡ ܡ ܡ
٤٩٨- ܥ ܡ ܐ ܟ ܡ ܡ
٤٩٩- ܐ ܡ ܡ ܪ ܐ ܐ
٥٠٠- ܟ ܥ ܥ ܡ ܡ
٥٠١- ܟ ܥ ܥ ܡ ܡ
٥٠٢- ܡ ܬ ܡ ܡ ܟ ܟ ܟ ١
٥٠٣- ܡ ܬ ܟ ܟ ܡ ܡ ٢
٥٠٤- ܡ ܬ ܐ ܐ ܟ ܐ ܐ ܐ

مم هكهه ٣٥٣ - ٣٦٤

١- له بامذ لهحنة ٢- لا زيعي حتهحا ٣- اهعب هذب واهذ ٤- حزهعا وهحنه

٥- هلمب كب هذب ٦- مم هكهه ٧- حب هالا محمهحب ٨- مع حكهحا مدم

حزيعا ٣٦٥ - ٣٧٣

١- هنه سدا بعا ٢- اؤامحب حنا وهب ٣- لاوحهذ حهحوؤا ٤- حبهجن هتبعا اسة

٥- بعهب حنه واحا ٦- لكه اهتعا سابه ٧- هعهبه حب بعهب ٨- حبهعا والمكبا

حكه هكحا ٣٧٤ - ٣٨٢

١- حبهعا اسنا ٢- حبهعا اسنا ٣- حبهعا اسنا ٤- حبهعا اسنا

٥- حبهعا اسنا ٦- حبهعا اسنا ٧- حبهعا اسنا ٨- حبهعا اسنا

لهحب اهنا ٣٨٣ -٣٨٩

١- لهحب هكحا ٢- لهحب هكحا ٣- لهحب هكحا ٤- لهحب هكحا

٥- لهحب هكحا ٦- لهحب هكحا ٧- لهحب هكحا ٨- لهحب هكحا

٣٩٠- وهر حبعا ٣٩١- ها هكهلا هه ٣٩٢- هه بهؤا

٣٩٣- اه حهذا واحبا ٣٩٤- هبا لهكهلا ٣٩٥- حكهكهلا حنا وهب

٣٩٦- اهوه حهعقا ٣٩٧- برح حنهبا ٣٩٨- اؤم سهلا

٤٠٠- ها هكحهلا ٤٠١- هعسا هعهسا ٤٠٢- اه لهؤا

٤٠٣-هعهكهلا حلا هه ٤٠٤- وهسا حبهب ٤٠٥- هحكح هذ

٤٠٦- وكهلا وهسا ٤٠٧- اهعب هذب ٤٠٨- سابا وسابه

٤٠٩- ابه الكهلب ٤١٠- للاوم وب ٤١١- هحهب سهحا

٤١٢-حاهؤهب وحبه بهؤب ٤١٣- ؤؤ وبهسعا ٤١٤- اسة حقهحا

٤١٥- اهذ حهههحهر ٤١٦-ابه هذب اهكهكهة ٤١٧- اهعهلا حب

٤١٨- وبب حبسا ٤١٩-الاوحذ كحبلر ٤٢٠- اهوب حبلا

٤٢١- سهبه حب ٤٢٢- حكهب بحتهلا ٤٢٣- بهؤا وهب بهؤا

[illegible] ٣٠٤ – ٣١١

١– [illegible] ٢– [illegible] ٣– [illegible] ٤– [illegible]

٥– [illegible] ٦– [illegible] ٧– [illegible] ٨– [illegible]

[illegible] ٣١٢ – ٣١٩

١– [illegible] ٢– [illegible] ٣– [illegible] ٤– [illegible]

٥– [illegible] ٦– [illegible] ٧– [illegible] ٨– [illegible]

[illegible] ٣٢٠ – ٣٢٨

١– [illegible] ٢– [illegible] ٣– [illegible] ٤– [illegible]

٥– [illegible] ٦– [illegible] ٧– [illegible] (أ.ح) ٨– [illegible]

[illegible] ٣٢٩ – ٣٣٦

١– [illegible] ٢– [illegible] ٣– [illegible] ٤– [illegible]

٥– [illegible] ٦– [illegible] ٧– [illegible] ٨– [illegible]

[illegible] ٣٣٧ – ٣٤٤

١– [illegible] ٢– [illegible] ٣– [illegible] ٤– [illegible]

٥– [illegible] ٦– [illegible] ٧– [illegible] ٨– [illegible]

[illegible] ٣٤٥ – ٣٥٢

١– [illegible] ٢– [illegible] ٣– [illegible] ٤– [illegible]

٥– [illegible] ٦– [illegible] ٧– [illegible] ٨– [illegible]

حقلا وهكم ٢٤٨ - ٢٥٥

١- مع هكهم وهصا ٢- حكهم هومكاهكهتا ٣- هكهما حهههم ٤- هنه هههس

٥- هكهس كم هنب لاوحا ٦- هنا هنسهنا ٧- حجب هنب وهجنا ٨- هذا لهحا وحتسههههب

حنههما كحسكهم الامع ٢٥٦ - ٢٦٣

١- لا هيجنب وسهم ٢- هحنجكها وههما لهما ٣- هكهما حهنة ٤- هههه هههوا

٥- الكهما هههما وهسم ٦- الكهما وسهم حلا ٧- لهنا لاوم هيجب لهما ٨- حبتبا وههكه هيجنم

حكهوحبو هنم ٢٦٤ - ٢٧١

١- لم لهكما ٢- هم بوب هووا ٣- حرهنا هبهم ٤- لهنه كب هههوا

٥- حكهوحبو هنم ٦- حكهوحبو هنم ٧- حجب هنب ٨- حجب هنب

رهنا سلههب ٢٧٢ - ٢٧٩

١- وهيسب هقدا ٢- سلهملا حنيكهلا ٣- حرحكما بحتا ٤- حهسحكها نهب

٥- الكهم وسهههكهم ٦- كه هكهلا وسكهيم ٧- حلا هتجسا ٨- لا لهنا كحهم

حهه رهنا وحا ٢٨٠ - ٢٨٧

١- وهجنبة وهنهم ٢- حهه رهنا وحا ٣- حلا لاوحبب حبالا ٤- حلا هههحهم

٥- وهبو هنب حاهب ٦- سب هم سهتهما ٧- لا لهكما لهم ٨- لا لهكما لهم

حبههما حههتا ٢٨٨ - ٢٩٥

١- حكهكهلا هنهم ٢- حبههما هههما ٣- لهحب كبحتا ٤- حبههما حههتا

٥- لههههب لاسا ٦- لهنب هنم ٧- لهسب هنما ٨- حبههما حنما

حنههكهلا حنهسكه ٢٩٦ - ٣٠٣

١- كب تكهكم ٢- لا حكهةكهلا ٣- لههما كبحتا ٤- ههما وهم ههما

٥- حبتههب وحنا ٦- هنههب هنب ٧- حبتههب وحنا ٨- حبتههب وحنا

[illegible] ١٩٨ - ٢٠٦

١- [illegible] ٢- [illegible] (أ.ح) ٣- [illegible] ٤- [illegible]

٥- [illegible] ٦- [illegible] ٧- [illegible] ٨- [illegible]

[illegible] ٢٠٧ - ٢١٥

١- [illegible] ٢- [illegible] ٣- [illegible] ٤- [illegible]

٥- [illegible] ٦- [illegible] (ح) ٧- [illegible]

٨- [illegible]

[illegible] ٢١٦ - ٢٢٣

١- [illegible] ٢- [illegible] ٣- [illegible] ٤- [illegible]

٥- [illegible] ٦- [illegible] ٧- [illegible] ٨- [illegible]

[illegible] ٢٢٤ - ٢٣١

١- [illegible] ٢- [illegible] ٣- [illegible] ٤- [illegible]

٥- [illegible] ٦- [illegible] ٧- [illegible] ٨- [illegible]

[illegible] ٢٣٢ - ٢٣٩

١- [illegible] ٢- [illegible] ٣- [illegible] ٤- [illegible]

٥- [illegible] ٦- [illegible] ٧- [illegible] ٨- [illegible]

[illegible] ٢٤٠ - ٢٤٧

١- [illegible] ٢- [illegible] ٣- [illegible] ٤- [illegible]

٥- [illegible] ٦- [illegible] ٧- [illegible] ٨- [illegible]

مطاحا حنسا ١٤٧ - ١٥٥

١- مطاحا حنسا ٢- حاها وحبحنا ٣- همؤا وهمحناهم ٤-مسكنا والمكهقهم

٥- كعصا لى اهم ٦- سقحب مسكهقب ٧- كهمحناهم هنهم (ا) ٧- كحنا مع لاوحه (ح)

٨- كهمحناهم هنهم

همؤا هكمه ستحم ١٥٦ - ١٦٣

١- كهمكهكا هنمم ٢- حنا مكحا ٣- بحتا وهمهمه ٤- همؤا هكمه

٥- لا هنب بحهكلا ٦- لكهكا وكتهكا ٧- اوم مع حهنا ٨- حبتا وكحهمم

١٦٤- مكحا كهمهم واؤوحلا

همم حبؤمب ١٦٥ - ١٧٢

١- كهنا وكهمتا ٢- كهنا وكهمتا ٣- همؤا رحه ٤- همؤا رحه

٥- حبهحا وحتب ٦- حبهحا وحتب ٧- همكهم حا ٨- همكهم حا

محكمب هنم ١٧٣ - ١٨١

١- محكمب هنم ٢- كهمكهكا مبمكهكا ٣- حمكحبمم ٤- اهنم همؤا

٥- لاحم لاحم ٦-حمهحا وحملم(ا,ح) ٧- مع معسم ٨- مكبهمب واوم

لا حبسا ولا كهكحكا ١٨٢ - ١٨٩

١- كهمكهكا همهمكه ٢- كحكم بهها ٣- هنا كهم هنم ٤- كحكم بهها وهجنم

٥- وهب مكحا ٦- هنم المسمكحم ٧- اسبا وهنهب ٨- كم همؤا

اسم هنهحا وهنب ١٩٠ - ١٩٧

١- اسم هنهحا ٢- كلا هنا كهنا ٣- كحم لهحكحم ٤- همؤا وهمه

٥- كمهمؤم سامم ٦- هنما هنسهنا ٧- لا حنما كب ٨- هنهما كحبه

[illegible] ٨٣-٩٢

١- [illegible] ٢- [illegible] ٨٤، ٨٥ ٣- [illegible] ٤- [illegible]

٥- [illegible] ٦- [illegible] ٧- [illegible] ٩١، ٩٢ ٨- [illegible]

[illegible] ٩٣-١٠٢

١- [illegible] ٢- [illegible] ٣- [illegible] ٤- [illegible]

٥- [illegible] ٦- [illegible] ٧- [illegible] ٨- [illegible]

[illegible] ١٠٣ - ١٢١

١- [illegible] ٢- [illegible] ٣- [illegible] ٤- [illegible]

٥- [illegible] ٦- [illegible] ٧- [illegible] ٨- [illegible]

[illegible] ١٢٢ - ١٢٩

١- [illegible] ٢- [illegible] ٣- [illegible] ٤- [illegible]

٥- [illegible] ٦- [illegible] ٧- [illegible] ٨- [illegible]

[illegible] ١٣٠ - ١٣٧

١- [illegible] ٢- [illegible] ٣- [illegible] ٤- [illegible]

٥- [illegible] ٦- [illegible] ٧- [illegible] ٨- [illegible]

١٣٨ - [illegible]

[illegible] ١٣٩ - ١٤٦

١- [illegible] ٢- [illegible] ٣- [illegible] ٤- [illegible]

٥- [illegible] ٦- [illegible] ٧- [illegible] ٨- [illegible]

ܡܐ ܕܢܫܬܝܚ ٢٥-٣٢

١- ܐܝܟ ܚܟܝܡܐ ܕܚܟܡܬܐ ٢- ܡܕܝܢܬܐ ܕܟܠܗ ܠܐܪܥܐ ٣- ܡܐ ܕܢܫܬܝܚ ٤- ܡܬܝܚܝܡ ܡܢܘܗܝ
٥- ܡܢ ܫܩܠܗ ܡܢܗ ٦- ܡܕܝܢܬܐ ܕܝܠܗ ܡܫܬܚܠܦ ٧- ܡܢ ܐܝܟ ܡܢܗ ܡܬܚܠܦ ٨- ܡܕܝܢܬܐ ܕܡܫܬܚܠܦ ܒܗ

ܚܕܝܡ ܡܠܟܐ ܕܐܪܥܐ ٣٣-٤٠

١- ܚܕܝܡ ܡܠܟܐ ܕܐܪܥܐ ٢- ܡܕܝܢܬܐ ܕܒܝܬ ܐܒܝܗ ٣- ܡܠܟܐ ܕܚܟܝܡ ܡܢ ٤- ܠܐ ܡܠܟܐ ܕܝܪܚܐ
٥- ܡܢܐ ܠܐ ܡܬܩܪܒ ٦- ܡܢ ܕܝ ܡܫܬܚܠܦ ٧- ܡܢ ܐܝܟ ܡܢܐ ܡܬܩܪܒ ٨- ܡܕܝܢܬܐ ܕܝ

ܡܕܝܢܬܐ ٤١-٤٩

١- ܡܢܐ ܡܠܬܐ ٢- ܡܠܟܬܐ ܐܝܟ ܐܢܬ ٣- ܕܝܢ ܡܕܝܢܬܐ ٤- ܕܝ ܡܕܝܢܬܐ ܕܡܐ
٥- ܐܝܟ ܕܚܟܡܬܐ ٦- ܡܬܚܫܒܝܢ ܠܡܠܟܬܐ ٧- ܡܐܝܢ ܡܢܐ ٨- ܡܐܝܢ ܡܢܐ

ܡܬܚܫܒ ܠܡܠܟ ٥٠-٥٧

١- ܡܢܘ ܕܝܗ ܡܫܬܚܠܦ ٢- ܕܝ ܡܬܚܫܒܬܐ ٣- ܡܢ ܠܡܢ ܡܢ ٤- ܡܬܚܫܒ ܠܡܠܟ
٥- ܠܡܢ ܫܠܝܡ ٦- ܠܐ ܡܠܟܬܐ ٧- ܡܠܐ ܕܫܬ ٨- ܠܐ ܡܬܚܠܦ

ܡܫܬܚܠܦ ܕܡܠܟܐ ٥٨-٦٦

١- ܡܬܚܫܒ ܐܡܐ ٢- ܡܫܬܚܠܦ ܒܡܠܟܐ ٣- ܠܐ ܢܡܠܟ ܘܡܬܫܡܥ ٤- ܕܐܡܐ ܡܚܡܐ
٥- ܚܩܠܐ ܡܠܟܐ ٦- ܡܐܝܢܐ ܡܠܟܬܐ ٧- ܕܡܝ ܡܢܗ ٨- ܕܝ ܢܫܬܐ

ܡܢܐ ܡܢ ٦٧-٧٤

١- ܡܢܐ ܡܢ ܡܠܟ ܐܢܬ ٢- ܐܡܢܐ ܡܢܝ ٣- ܡܢܐ ܡܢ ܐܝܟ ٤- ܡܢܐ ܡܢ ܠܐ ܡܢܐ
٥- ܡܢܐ ܡܢ ܠܐܬ ٦- ܡܢܐ ܡܢ ܡܠܟ ٧- ܡܢܐ ܡܢ ܚܫܒܬ ٨- ܐܠܐ ܡܬܚܢ

ܡܬܩܢܝܢ ܐܠܗ ٧٥-٨٢

١- ܡܬܚܫܒ ܡܢܝ ٢- ܐܠܗ ܡܢܝ ٣- ܡܬ ܚܝܢܬܐ ٤- ܡܬܩܢܝܢ ܐܠܗ
٥- ܡܬܚܫܒ ܡܢ ٦- ܐܝ ܠܐ ܢܐ ٧- ܚܠܚܠܬܐ ٨- ܚܕ ܚܫܒ

ܗܒܘܠ ܕܡܪܝܐ . ܒܫܘܒܚܐ ܕܡܪܝܐ 564
ܗܠܠܘܝܐ ܕܡܪܝܐ 565
ܗܒܘܠ ܕܡܪܝܐ . ܪܘܚܐ ܕܡܪܝܐ 565
ܒܫܘܒܚܐ ܕܡܪܝܐ 566
ܗܒܘܠ ܕܡܪܝܐ . ܪܘܚܐ ܕܫܡܝܐ ܕܡܪܝܐ 567
ܗܒܘܠ ܕܫܘܬܐ : ܒܫܘܒܚܐ ܕܚܢܢܝܐ 568
ܗܒܘܠ ܕܪܚܡܐ . ܪܘܚܐ ܕܚܢܢܝܐ 569
ܗܒܘܠ ܕܚܢܢܝܐ : ܒܫܘܒܚܐ ܕܡܪܝܐ 570
ܗܒܘܠ ܕܩܘܠܐ : ܪܘܚܐ ܕܡܪܝܐ 571
ܗܒܘܠ ܕܩܘܠܐ : ܪܘܚܐ ܕܡܪܝܐ : ܫܚܪܐ ܕܐܝܠܝܢ 572

ܡܘܣܝܩܝܐ

الموسيقى السريانية ـ بحسب المدرسة السريانية الرهاوية

ܐܘܢ ܕܫܡܝܐ ١-٨

١- ܐܘܢ ܕܫܡܝܐ ٢- ܠܐ ܐܬܝܢ ٣- ܠܘ ܡܫܬܡܥ ٤- ܐܝܟܢܐ ܕܫܡܝܐ
٥- ܠܐ ܠܐܡܝܢ ٦- ܡܪܝܐ ܚܢܢܝܐ ٧- ܐܘܢ ܕܫܡܝܐ ٨- ܡܪܝ ܪܚܡܐ

ܡܫܚܐ ܕܓܒܪܐ ٩-١٦

١-ܚܕܘܬܐ ܕܐܝܠܝܢ ٢- ܡܪܝܐ ܕܟܠܗ ܫܠܐ ٣- ܒܬܐ ܡܬܒܥ ٤- ܡܠܟ ܕܟܠ ܐܪܥܐ
٥- ܐܠܗܐ ܡܢܐ ٦- ܡܪܝܐ ܕܟܠܗ ܪܚܡ ٧- ܡܠܟܐ ܡܫܝܚܐ ٨- ܡܪܝܐ ܕܟܠܗ ܡܠܐ

ܡܢܐ ܕܙܡܪܐ ١٧-٢٤

١- ܡܠܟܐ ܚܝܠܐ ٢- ܚܝ ܕܝܠܝ ܡܫܝܚܐ ٣- ܡܢ ܩܡ ܡܠܟ ٤- ܐܡܪ ܐܠܗܟ ܡܫܝܚܐ
٥- ܡܢܐ ܕܙܡܪܐ ٦- ܡܫܝܚܐ ܠܐܝܠܐ ٧- ܟܠܗ ܚܝܠܐ ٨- ܡܪܝܐ ܕܐܝܠܐ

ܟܬܒܐ ܕܡܢ ܐܢܫܐ 531
ܐܬܐ ܕܡܢ ܟܠܗ 534
ܩܕܡܝܐ ܕܡܪܩܝܐ 538
ܡܫܡܪܐ ܩܕܝܫܐ : ܕܒܝܬ ܩܛܠܐ 543
ܡܫܡܪܐ ܩܕܝܫܐ : ܕܒܝܬ ܩܛܠܐ 544
ܡܫܡܪܐ ܫܢܝܬܐ : ܕܪܥܐ ܕܒܝܬ ܩܛܠܐ 545
ܡܫܡܪܐ ܬܠܝܬܝܐ : ܕܪܥܐ ܕܒܝܬ ܩܛܠܐ 546
ܡܫܡܪܐ ܐܪܒܥܝܐ : ܕܒܝܬ ܐܠܗܐ ܩܛܠܐ 546
ܡܫܡܪܐ ܩܕܝܫܐ : ܕܒܝܬ ܐܠܗܐ ܩܛܠܐ 547
ܡܫܡܪܐ ܩܕܝܫܐ : ܕܪܥܐ ܕܐܠܗܐ ܩܛܠܐ 548
ܡܫܡܪܐ ܐܪܒܥܝܐ : ܕܪܥܐ ܕܐܠܗܐ ܩܛܠܐ 549
ܡܫܡܪܐ ܚܡܝܬܐ: ܕܒܝܬ ܐܘܪܚܐ ܩܛܠܐ 550
ܡܫܡܪܐ ܚܡܝܬܐ : ܕܟܝ ܕܡܫܐ 551
ܡܫܡܪܐ ܐܪܒܥܝܬܐ ܚܡܝܬܐ ܕܟܝ ܕܪܥܐ 552
ܡܫܡܪܐ ܐܪܒܥܝܬܐ : ܕܒܝܬ ܫܡܫܐ ܩܛܠܐ 553
ܡܫܡܪܐ ܐܪܒܥܝܬܐ ܫܢܝܬܐ ܕܒܝܬ ܫܡܫܐ ܩܛܠܐ 554
ܡܫܡܪܐ ܐܪܒܥܝܬܐ ܬܠܝܬܝܬܐ ܕܪܥܐ ܕܫܡܫܐ ܩܛܠܐ 555
ܡܫܡܪܐ ܐܪܒܥܝܬܐ ܬܠܝܬܝܬܐ ܕܒܝܬ ܚܢܘܢܐ 555
ܡܫܡܪܐ ܩܕܝܫܐ ܕܪܥܐ ܕܚܢܘܢܐ 556
ܡܫܡܪܐ ܐܪܒܥܝܬܐ ܩܕܝܫܐ 557
ܡܫܡܪܐ ܫܢܝܬܐ ܕܒܝܬ ܡܪܝܡ ܐܠܗܐ 558
ܡܫܡܪܐ ܐܪܒܥܝܬܐ ܕܪܥܐ ܕܡܪܝܡ ܐܠܗܐ 559
ܡܫܡܪܐ ܐܪܒܥܝܬܐ ܐܪܒܥܝܬܐ ܕܪܥܐ ܕܡܪܝܡ ܐܠܗܐ 560
ܕܒܝܬ ܩܛܠܐ 561
ܫܫܠܐ ܕܩܛܠܐ 562
ܫܒܘܐ ܕܐܠܗܐ . ܕܪܥܐ ܕܩܛܠܐ 563

ܐܬܝܐ ܡܫܡܗܬܐ : ܡܫܡܫܐ : ܕܐ ܕܡܪܟܫܐ ܕܢܗܐ 497
ܐܬܝܐ ܡܫܡܗܬܐ : ܡܫܡܫܐ : " ܡܘܫܟܐ " ܕܐ ܕܡܪܟܫܐ 498
ܐܬܝܐ ܡܫܡܗܬܐ : ܐܝܫܐ : ܟܡ ܐܡܗܡܬܐ ܡܫܡ 498
ܐܬܝܐ ܡܫܡܗܬܐ : ܐܝܫܐ : ܡܘܫܟܐ . ܟܡ ܐܡܗܡܬܐ 499
ܟܬܒܐ ܕܡܢ ܡܫܡܫ . ܕܝܗ ܐܘܡ ܡܫܐ 499
ܟܬܒܐ ܕܡܢ ܡܫܡܫ . ܡܢܝܡ ܟܡ " ܐܢܐ ܐܝܬܢܐ " 499
ܟܬܒܐ ܕܡܢ ܡܫܡܫ . ܟܡܝ ܕܡܐ 500
ܟܬܒܐ ܕܡܢ ܡܫܡܫ . ܕܝܗ ܕܒܬܐ ܡܫܐ 501
ܟܬܒܐ ܕܡܢ ܡܫܡܫ . ܕܝܗ ܕܐܕܡܐ ܡܫܐ 503
ܟܬܒܐ ܕܡܢ ܡܫܡܫ . ܕܝܗ ܕܫܡܫܐ ܡܫܐ 504
ܟܬܒܐ ܕܡܢ ܡܫܡܫ . ܕܝܗ ܕܢܘܗܡܐ 505
ܟܬܒܐ ܕܡܢ ܡܫܡܫ . ܕܝܗ ܕܪܘܚܐ ܕܢܘܗܡܐ 506
ܟܬܒܐ ܕܡܢ ܡܫܡܫ . ܕܝܗ ܕܡܗܡܐ 507
ܟܬܒܐ ܕܡܢ ܡܫܡܫ . ܕܝܗ ܕܪܘܚܐ ܕܡܗܡܐ 509
ܟܬܒܐ ܕܡܢ ܡܫܡܫ 510
ܡܠܐܐ ܕܒ ܡܫܐ ܕܪܘܚܐ ܕܐ 515
ܕܒ ܡܫܐ ܕܐܡܗܬܐ 517
ܐܝܬܢܐ ܕܐܡܗܬܐ : ܫܡܐ ܕܟܬܒܐ 518
ܐܝܬܢܐ ܕܐܡܗܬܐ : ܐܢܐ ܐܝܬܢܐ 519
ܕܫܡܐ 520
ܡܘܡܐ ܕܡܕܐ ܡܘܡ ܡܕܘܬܐ 521
ܡܘܫܟܐ : ܡܘܡ ܕܡܕܐ ܡܘܡ ܡܕܘܬܐ 522
ܕܫܡܐ : ܡܘܫܟܐ ܐܝܬܢܐ 523
ܕܫܡܐܐ ܕܡܕܘܬܐ 523
ܐܬܝܐ ܕܡܢ ܐܕܡ 524
ܡܘܫܟ ܟܬܒܐ ܕܡܫܝܚܐ ܡܬܘܫܡ 530

ܟܬܒܐ ܕܡܪܝܐ : ܐܝܟ ܐܢܬܬܐ . ܡܫܡܫܢܐ ܕܡܫܝܚܐ 480
ܟܬܒܐ ܕܡܪܝܐ : ܡܫܝܚܐ : ܕܐܠܗܐ ܕܡܬܡܪܝܡ 480
ܟܬܒܐ ܕܡܪܝܐ : ܡܫܝܚܐ : ܡܠܟܐ ܕܐܠܗܐ ܡܪܝܡܐ 481
ܟܬܒܐ ܕܡܪܝܐ : ܡܫܝܚܐ : ܐܝܟ ܐܢܬܬܐ . ܡܠܟܐ ܕܐܠܗܐ ܡܪܝܡܐ 482
ܟܬܒܐ ܕܡܪܝܐ : ܡܫܝܚܐ : ܐܝܟ ܐܢܬܬܐ : ܡܢ ܕܐܠܗ ܡܠܟܐ ܡܫܝܚܐ 483
ܟܬܒܐ ܕܡܪܝܐ : ܡܫܝܚܐ : ܐܢܫܐ ܕܡܫܝܚܐ : ܡܢ ܡܢ ܕܐܠܗܐ ܡܫܝܚܐ 484
ܟܬܒܐ ܕܡܪܝܐ : ܡܫܝܚܐ : ܡܠܬܐ ܕܡܫܝܚܐ " ܡܢ ܡܢܬܐ ܡܫܝܚܐ " 485
ܟܬܒܐ ܕܡܪܝܐ : ܡܫܝܚܐ : ܡܠܬܐ ܕܡܫܝܚܐ 485
ܟܬܒܐ ܕܡܪܝܐ : ܐܡܝܢܐ : ܡܢ ܡܠܟܐ ܡܫܝܚܐ 486
ܟܬܒܐ ܕܡܪܝܐ : ܐܡܝܢܐ : ܐܝܟ ܐܢܬܬܐ : ܡܢ ܡܠܟܐ ܡܫܝܚܐ 487
ܟܬܒܐ ܕܡܪܝܐ : ܐܡܝܢܐ : ܡܢܐ ܐܢܬܬܐ ܐܝܟ ܕܐܠܗܐ ܠܐ ܡܬܡܪܝܡ 488
ܟܬܒܐ ܕܡܪܝܐ : ܐܡܝܢܐ : ܐܢܫܐ ܕܡܫܝܚܐ : ܡܢܝܢ ܡܢܝܢ ܡܢܢܐ 489
ܐܬܬܐ ܕܡܫܝܚܐ : ܡܢ ܡܫܝܚܐ ܕܡܠܟ 490
ܐܬܬܐ ܕܡܫܝܚܐ : ܡܢ ܡܫܝܚܐ . ܡܫܝܚܐ ܕܡܪܝܐ 491
ܐܬܬܐ ܕܡܫܝܚܐ : ܐܢܐ ܕܡ ܡܢ ܕܠܐ ܒܬܐ . ܐܘܡܐ 491
ܐܬܬܐ ܕܡܫܝܚܐ : ܐܢܐ ܕܡ ܡܢ ܕܠܐ ܒܬܐ . ܐܘܡܐ . ܐܢܐ ܐܢܬܬܐ 492
ܐܬܬܐ ܕܡܫܝܚܐ : ܐܢܐ ܕܡ ܡܢ . ܡܫܝܚܐ ܐܘܡܐ 492
ܐܬܬܐ ܕܡܫܝܚܐ : ܐܝܟ ܕܐ ܐܠܗ ܕܐ . ܐܡܝܢܐ 493
ܐܬܬܐ ܕܡܫܝܚܐ : ܐܝܟ ܕܐ . ܡܫܝܚܐ ܐܡܝܢܐ 493
ܐܬܬܐ ܕܡܫܝܚܐ : ܐܝܟ ܕܐ . ܡܫܝܚܐ ܐܢܬܬܐ ܕ ܐܡܝܢܐ 494
ܐܬܬܐ ܕܡܫܝܚܐ : ܕܡܝܢ : ܫܘܝܐ ܕܡܝܐ 494
ܐܬܬܐ ܕܡܫܝܚܐ : ܕܡܝܢ : " ܡܫܝܚܐ " ܫܘܝܐ ܕܡܝܐ 495
ܐܬܬܐ ܕܡܫܝܚܐ : ܫܡܝܢܐ : ܢܚܡܐ ܡܢ ܫܡܝܐ 495
ܐܬܬܐ ܕܡܫܝܚܐ : " ܡܫܝܚܐ " ܫܡܝܢܐ : ܢܚܡܐ ܡܢ ܫܡܝܐ 495
ܐܬܬܐ ܕܡܫܝܚܐ : ܡܠܟܐ : ܫܡܝܢ ܕܡܐ ܘ ܡܫܝܚܐ 496
ܐܬܬܐ ܕܡܫܝܚܐ : ܡܠܟܐ : " ܡܫܝܚܐ " ܫܡܝܢ ܕܡܐ 497

ܡܩܕܡܐ ܡܬܬܐ: ܙܟܝܐ: ܐܡܪ ܐܢܐ . ܟܝ ܕܐܪܡܝܐ ܢܗܘܝܢ 460
ܡܩܕܡܐ ܡܬܬܐ: ܫܡܥܘܢ: ܐܠܗܐ ܚܕܘܢܝ ܘܚܡܩܐ 461
ܡܩܕܡܐ ܡܬܬܐ: ܡܠܟܝܐ: ܙܢܚܝ ܘܠܐ ܟܝ ܡܬܚܟܝܢ 462
ܡܩܕܡܐ ܡܬܬܐ: ܡܠܟܝܐ: ܐܡܪ ܐܢܐ ܙܢܚܝ ܘܠܐ 463
ܡܩܕܡܐ ܡܬܬܐ: ܡܠܟܝܐ: ܟܝܠܐ ܚܐܟܝܢ 464
ܡܩܕܡܐ ܡܬܬܐ: ܡܚܝܐ: ܠܐܠܗܐ ܕܐܢܫܝ ܟܝ ܡܐ 465
ܡܩܕܡܐ ܡܬܬܐ: ܡܚܝܐ: ܩܝܡܐ ܕܪܚܡ ܟܢܝܢ 466
ܠܚܝܐ ܘܡܢܚܐ: ܡܪܝܐ: ܡܠܟܝܟܝ ܡܪܝܐ 467
ܠܚܝܐ ܘܡܢܚܐ: ܡܪܝܐ: ܐܡܪ ܐܢܐ . ܟܝ ܕܐܠܗܝܟ ܡܢܚܢܐ 468
ܠܚܝܐ ܘܡܢܚܐ: ܡܪܝܐ: ܐܡܪ ܐܢܐ . ܠܡܚܝ ܡܢܡ ܟܢܐ ܘܡ 469
ܠܚܝܐ ܘܡܢܚܐ: ܡܪܝܐ: ܡܠܐ ܐܢܐ . ܙܟܝܐ ܘܡܫܝܚܐ 469
ܠܚܝܐ ܘܡܢܚܐ: ܠܘܝܐ : ܘܡܠܐ ܡܫܝܚܐ ܡܠܟܐ 470
ܠܚܝܐ ܘܡܢܚܐ: ܠܘܝܐ : ܐܡܪ ܐܢܐ . ܟܠܠ ܚܝܐ ܟܬܐ 470
ܠܚܝܐ ܘܡܢܚܐ: ܠܘܝܐ : ܐܡܪ ܐܢܐ . ܠܐ ܟܝ ܘܠܐܘܐ ܘܢܘܐ 471
ܠܚܝܐ ܘܡܢܚܐ: ܠܟܝܐ : ܟܝ ܘܡܠܐ ܡܠܐ 472
ܠܚܝܐ ܘܡܢܚܐ: ܠܟܝܐ : ܫܡܥ ܐܢܐ . ܟܝ ܕܐܠܗܝܟ ܐܢܐ ܘܐܠܗܐ 472
ܠܚܝܐ ܘܡܢܚܐ: ܠܟܝܐ : ܫܡܥ ܐܢܐ . ܡܟܝ ܐܠܗܐ ܡܠܟܐ 473
ܠܚܝܐ ܘܡܢܚܐ: ܙܟܝܐ : ܟܝ ܡܠܟܘܬ ܘܟܝܢ 473
ܠܚܝܐ ܘܡܢܚܐ: ܙܟܝܐ : ܟܝ ܕܐܝ ܘܡܟܝ 474
ܠܚܝܐ ܘܡܢܚܐ: ܙܟܝܐ : ܐܝ ܡܠܟܐ ܘܟܝ 475
ܠܚܝܐ ܘܡܢܚܐ: ܫܡܥܘܢ : ܐܡܪ ܘܡܪ ܕܒ ܫܒܝ 476
ܠܚܝܐ ܘܡܢܚܐ: ܫܡܥܘܢ : ܐܡܪ ܐܢܐ . ܟܝ ܘܟܠܠ ܡܢ ܢܘܢ 477
ܠܚܝܐ ܘܡܢܚܐ: ܫܡܥܘܢ : ܐܡܪ ܐܢܐ . ܢܘܐ ܠܐ ܟܬܝܒ 478
ܠܚܝܐ ܘܡܢܚܐ: ܡܠܟܝܐ : ܟܠܠ ܡܢ ܡܠܟܐ 478
ܠܚܝܐ ܘܡܢܚܐ: ܡܠܟܝܐ : ܐܡܪ ܐܢܐ . ܟܠܠ ܡܢ ܡܠܟܐ 479
ܠܚܝܐ ܘܡܢܚܐ: ܡܠܟܝܐ : ܐܡܪ ܐܢܐ . ܕܒ ܡܥܒܕܝܢ 479

ܩܘܠܐ ܕܫܡܫܐ : ܡܐ ܕܥܒܕ ܢܘܗ 442
ܐܡܬܐ ܘܩܘܠܐ ܕܡܫܬܟܚܐ 443
ܩܘܠܐ ܕܡܫܬܟܚܐ : ܐܝܟܢܐ ܘܐܝܟ ܟܝ 444
ܩܘܠܐ ܕܡܫܬܟܚܐ : ܡܫܝܚܐ ܘܡܠܟܐ ܕܡܫܝܚܐ 444
ܩܘܠܐ ܕܡܫܬܟܚܐ : ܟܝ ܡܢ ܘܥܕܢܐ ܠܟܐ 445
ܩܘܠܐ ܕܡܫܬܟܚܐ : ܢܘ ܘܡܝ ܟܡܘܟܚܐ 445
ܩܘܠܐ ܕܡܫܬܟܚܐ : ܐܘܕܝܥ ܡܢܐ 446
ܩܘܠܐ ܕܡܫܬܟܚܐ : ܡܢܡܪ ܡܢܐ ܡܝ ܟܟܘ 446
ܩܘܠܐ ܕܡܫܬܟܚܐ : ܡܫܚܝܚ ܟܝ ܡܢܐ ܚܝܩܐ 447
ܩܘܠܐ ܕܡܫܬܟܚܐ : ܢܐ ܣܡܐ ܡܟܗ 447
ܩܘܠܐ ܕܡܫܬܟܚܐ : ܟܢܐ ܘܟܣܘܟܘ 448
ܩܘܠܐ ܕܡܫܬܟܚܐ : ܟܠܐ ܡܢܐ ܘܣܡܟ ܥܡܐ 449
ܩܘܠܐ ܕܡܫܬܟܚܐ : ܡܘܡܢ ܟܡܐ ܐܡܢ 450
ܩܘܠܐ ܕܡܫܬܟܚܐ : ܢܐܘ ܘܟܡܐ 451
ܩܘܠܐ ܕܡܫܬܟܚܐ : ܟܢܐ ܘܠܐ ܘܡܝ 451
ܩܘܠܐ ܕܡܫܬܟܚܐ : ܐܐܝܟܢܘ ܘܡܘܡܘ 452
ܩܘܠܐ ܕܡܫܬܟܚܐ : ܟܠܐ ܢܡܩܐ ܡܚܫܬܝ 452
ܩܘܠܐ ܕܡܫܬܟܚܐ : ܟܠܐ ܢܡܩܐ 453
ܩܘܠܐ ܕܡܫܬܟܚܐ : ܠܐܡܢܐ ܡܟܝ ܡܟܘܣܐ 453
ܩܘܠܐ ܕܡܫܬܟܚܐ : ܐܐܝܟܢ ܣܝܡܐ 454
ܩܘܠܐ ܕܡܫܬܟܚܐ : ܐܐܝܟܢ ܣܝܡܐ 454
ܡܩܘܠܐ ܕܡܬܐ: ܡܪܡܐ: ܡܫܬܟܚܐ . ܟܟܠܐ ܡܝ ܟܡܐ 455
ܡܩܘܠܐ ܕܡܬܐ: ܐܘܡܐ: ܡܟܟ ܟܝ ܡܟܘܣܐ 456
ܡܩܘܠܐ ܕܡܬܐ: ܐܘܡܐ: ܐܐ ܐܣܬܐ . ܟܝܣܝ ܡܝ ܟܘܡܩܘ 457
ܡܩܘܠܐ ܕܡܬܐ: ܐܟܝܡܐ: ܡܐ ܘܐܐܠܝ ܟܝ ܣܘܗܐ 458
ܡܩܘܠܐ ܕܡܬܐ: ܘܟܟܐ: ܡܫܟܣ ܐܝ ܡܢܐ 459

ܦܘܠܡܘܣ : ܕܢܗܘ ܘܫܒܚ ܟܬܒܬܐ 425
ܦܘܠܡܘܣ : ܟܬܒܬܐ ܕܐܬܪܝܐ ܕܢܗܘ 425
ܦܘܠܡܘܣ : ܟܬܒܬܐ ܕܐܬܪܝܐ ܕܢܗܘ ܐܝܟ ܐܝܬܝܐ 426
ܦܘܠܡܘܣ : ܠܐ ܕܢܗ ܘܦܬܚ ܦܘܡܗ 426
ܦܘܠܡܘܣ : ܟܬܒܐ ܕܡܪܝܡ ܐܝܟ 427
ܦܘܠܡܘܣ : ܐܬܪܝܐ ܕܟ ܡܫܝܚܐ . ܐܘ ܕܡܫܬܡܥ ܡܢܝ 427
ܦܘܠܡܘܣ : ܐܝܟ ܐܢܐ ܡܬܝܬ . ܐܘ ܕܡܫܬܡܥ ܠܘܬ ܟܬܒܬܐ 428
ܦܘܠܡܘܣ : ܟܬܒܐ ܕܟܬܒ ܐܝܟ ܐܒܐ 429
ܦܘܠܡܘܣ : ܕܟ ܐܘ ܡܫܬܡܥ 429
ܐܝܠܝܐ : ܕܟܬܒ ܠܐ ܘܐܡܪ 430
ܐܝܠܝܐ : ܐܦܘ ܡܫܬܡܥܐ ܐܝܟ 430
ܐܝܠܝܐ : ܐܒܐ ܘܡܫܡܥ ܠܐܡܪ 431
ܐܝܠܝܐ : ܠܐ ܘܐܬܪܝܐ ܕܡܪܝܡ 431
ܐܝܠܝܐ : ܠܐ ܘܐܬܪܝܐ ܕܡܪܝܡ ܐܝܟ ܐܝܬܝܐ 432
ܐܝܠܝܐ : ܡܫܝܚܐ ܘܬܐ ܡܢܝ 433
ܐܝܠܝܐ : ܡܪܝܐ ܘܒܪܗ ܕܐܒܐ 434
ܐܝܠܝܐ : ܡܪܝܐ ܡܬܠܐ 435
ܐܝܠܝܐ : ܟܝܢ ܐܒܐ ܡܪܝܐ 436
ܐܝܠܝܐ : ܟܝܢ ܐܒܐ ܡܪܝܐ 436
ܐܝܠܝܐ : ܐܝܟܢܐ ܡܫܬܡܥ ܡܢܝ 437
ܐܝܠܝܐ : ܟܬ ܡܪܝ ܐܢܐ 437
ܐܝܠܝܐ : ܐܝܟ ܕܐܢܫܐ ܟܬܒܬܐ ܠܐ ܡܬܝܐ 438
ܐܝܠܝܐ : ܐܝܟ ܕܐܢܫܐ 439
ܐܝܠܝܐ : ܐܘ ܕܟܬܒܘ ܟܬܒܬܐ 440
ܐܝܠܝܐ : ܟܝ ܐܢܐ ܡܫܬܡܥ 441
ܐܝܠܝܐ : ܡܐ ܕܠܐ ܐܝܟ ܡܢ 441

ܩܕܝܐ ܐܘܡܐ : ܪܝܫܐ ܕܚܟܡܬܐ ܡܢܡܪ 405
ܩܕܝܐ ܐܘܡܐ : ܡܫܡܫܐ ܐܠܗܝܬ 406
ܩܕܝܐ ܐܘܡܐ : ܡܢܐ ܕܥܕܝܐ ܐܡܢܐ 407
ܩܕܝܐ ܐܘܡܐ : ܡܟܡܟܬ ܡܟܬܐ ܠܡܚܐ 409
ܩܕܝܐ ܐܘܡܐ : ܡܐ ܕܚܡܐܘܬܐ 409
ܩܕܝܐ ܐܘܡܐ : ܫܬ ܡܠܐܬܐ ܡܢ ܕܡܐ 410
ܩܕܝܐ ܐܘܡܐ : ܚܢܢܐ ܕܐܬ ܡܫܝܚܐ 411
ܩܕܝܐ ܐܘܡܐ : ܟܡܐ ܕܠܚܡܐ ܡܢܚܬܐ 412
ܩܕܝܐ ܐܘܡܐ : ܟܡܐ ܚܢܐ ܡܠܐ 413
ܩܕܝܐ ܐܠܦܐ : ܡܐ ܕܡܐ ܚܕܐ 414
ܩܕܝܐ ܐܠܦܐ : ܪܟܐ ܡܢܐ ܚܢܢܐ 414
ܩܕܝܐ ܐܠܦܐ : ܚܠܐ ܡܕܝܢܐ ܐܬ 415
ܩܕܝܐ ܐܠܦܐ : ܚܟܡܬܐ ܡܒܥܐ . ܐܝ ܡܕܝܢܬ ܡܠܟܘܬܐ 416
ܩܕܝܐ ܐܠܦܐ : ܡܐ ܕܐܘܡ ܕܡܥܒܪ 417
ܩܕܝܐ ܐܠܦܐ : ܡܐ ܕܝܫ ܟܡܐ ܕܡܘܕܐ 418
ܩܕܝܐ ܐܠܦܐ : ܐܘܕ ܟܡܐ ܚܒܐ (ܟܡܐ ܚܢܢܐ ܕܡܐ ܕܠܐ) 418
ܩܕܝܐ ܐܠܦܐ : ܐܘܡܢܬ ܚܢ ܕܟܡܐ 419
ܩܕܝܐ ܡܒܥܐ : ܐܡܐ ܕܚܐ ܐܝ ܡܐ ܕܥܡܡܢܐ 419
ܩܕܝܐ ܕܚܢܐ : ܐܡܡܐ ܕܡܡܐ 420
ܩܕܝܐ ܕܚܢܐ : ܚܒ ܡܡܘܐ ܕܡܡܬܐ 421
ܩܕܝܐ ܕܚܢܐ : ܚܬ ܡܡܘܐ ܡܡܡܐ 421
ܩܕܝܐ ܕܚܢܐ : ܡܡܬܐ ܡܡܐܚܝ 422
ܩܕܝܐ ܕܚܢܐ : ܡܟܡܐ ܚܪܚܐ 422
ܩܕܝܐ ܡܢܡܐ : ܚܪܟܐ ܕܟܐ 423
ܩܕܝܐ ܡܢܡܐ : ܡܢܐ ܡܒܐ ܪܝܫ 423
ܩܕܝܐ ܡܢܡܐ : ܡܢܐ ܡܒܐ ܪܝܫ 424

ܡܒܘܠܐ: ܟܬܒܐ ܕܟܠܐ 383
ܡܒܘܠܐ: ܡܐ ܡܠܟܬܐ 384
ܡܒܘܠܐ: ܡܫܬܐ ܘ ܡܫܬܐ 387
ܡܒܘܠܐ: ܐܝ ܠܝܬܐ ܐܝܬܘܬܐ 388
ܡܒܘܠܐ: ܐܝܬ ܚܩܠܐ ܐܝ (ܘܚܕܘܬܐ) 389
ܡܒܘܠܐ: ܬܘܬܐ ܟܬܒܐ ܐܡܬܐ ܠܐ ܠܐ 390
ܡܒܘܠܐ: ܡܠܟ ܡܢ ܒܝܬ ܫܡܐ 391
ܡܒܘܠܐ: ܒܠܐ ܬܘܬܐ ܡܢ ܬܘܡܐ 392
ܡܒܘܠܐ: ܐܝ ܟܝ ܬܐ ܒܠܐ ܬܫܡܫܘܬܐ 394
ܡܒܘܠܐ: ܐܡܠܐ ܟܬܒܬܐ 395
ܡܒܘܠܐ: ܫܠܐ ܐܝܬ ܬܚܬܐ 396
ܡܒܘܠܐ: ܐܠܐ ܟܝܢܐ ܚܘܬܐ ܐܡܬܐ 396
ܡܒܘܠܐ: ܐܝ ܢܚܐ ܪܘܠܐ 397
ܡܒܘܠܐ: ܐܠܟ ܩܠܐ ܡܠܟ ܫܩܐ 397
ܡܒܘܠܐ: ܚܘܬܐ ܬܘܡܐ ܫܒ ܡܢ 398
ܡܒܘܠܐ: ܐܝܠܐ ܒܠܐ 398
ܡܒܘܠܐ: ܫܒ ܚܕܬܐ 399
ܦܢܐ ܡܒܘܠܐ : ܫܠܡܐ ܟܘ 400
ܦܢܐ ܡܒܘܠܐ : ܬܘܬܐ ܘܡܢ ܬܘܬܐ 401
ܦܢܐ ܡܒܘܠܐ : ܡܠܐܝ ܘܬܘܬܐ ܥܘܢܐ 401
ܦܢܐ ܡܒܘܠܐ : ܚܐ ܘܡܐ ܚܕܢܐ 402
ܦܢܐ ܡܒܘܠܐ : ܡܒܐ ܘܐܡܢ ܡܫܠܡܐ 402
ܦܢܐ ܡܒܘܠܐ : ܬܘܡܐ ܬܘܡ ܟܝ 403
ܦܢܐ ܡܒܘܠܐ : ܡܝ ܟܘ ܡܢܐ 403
ܦܢܐ ܡܒܘܠܐ : ܚܡ ܩܬܐ ܡܬܬܐ 404
ܦܢܐ ܡܒܘܠܐ : ܡܝܡܪ ܟܪܟܐ 405

ܡܠܐ: ܕܢܡܝܐ ܕܚܟܡܐ ܕܐܡܝܢ 262
ܡܠܐ: ܟܠܗܘܢ ܡܢ ܢܥܡ ܐܝܐ 270
ܡܠܐ: ܟܪܘܙܐ ܣܪܐܝܐ 278
ܡܠܐ: ܕܢܗܘܢܟܐ ܕܢܥܡܐ 286
ܡܠܐ: ܟܝܐ ܡܥܡܝ ܐܝܐ 294
ܡܠܐ: ܟܡ ܘܟܘܡ ܡܝܡܪܐ 302
ܡܠܐ: ܕܢܡܝܐ ܘܡܟܡܐ " ܐܬܘܡ ܕܟܟܐ " 310
ܡܠܐ: ܟܡܐ ܕܐ ܐܬܟܐ ܘܣܝܡ 314
ܡܚܟܡܐ ܘܡܒܘܙܐ: ܐܝܟ ܢܫܐ ܘܟܡܝ ܟܐ 322
ܡܚܟܡܐ: ܘܐܝ ܟܡܕ ܐܐ 335
ܡܚܟܡܐ: ܡܡ ܡܟܟܐ 344
ܡܚܟܡܐ: ܕܢܘܡܐ 354
ܡܒܘܙܐ: ܘܟܡ ܡܟܐ 365
ܡܒܘܙܐ: ܐܬܟܡ ܐܢܐ 367
ܡܒܘܙܐ: ܐܡܗܟܐ ܐܐܐ ܕܟܘܐ 369
ܡܒܘܙܐ: ܘܡܘܬܐ : ܘܪܥܐ ܘܕܟܡܐ 372
ܡܒܘܙܐ: ܐܡܗܕ ܥܐ ܘܕܟܡܐ 373
ܡܒܘܙܐ: ܡܡܪ ܟܪ ܘܐ 374
ܡܒܘܙܐ: ܐܐ ܡܗܠܐ ܐܐ ܟܡܪܘܡ 375
ܡܒܘܙܐ: ܐܐ ܡܐܘܐ ܐܪ ܕܢܐ 376
ܡܒܘܙܐ: ܐܐ ܟܡܢܐ ܘܐܝ 377
ܡܒܘܙܐ: ܡܐ ܡܟܡܐ ܡܝܐ ܟܐ 378
ܡܒܘܙܐ: ܟܡܟܡܐ ܕܝܐ ܘܡܒ 379
ܡܒܘܙܐ: ܐܘܐ ܟܡܝܩܐ 380
ܡܒܘܙܐ: ܒܪ ܕܢܡܐ 381
ܡܒܘܙܐ: ܐܘܡ ܣܡܐ ܡܡܐ 382

ܡܠܐ: ܟܬܒܐ ܕܒܐܠ 52
ܡܠܐ: ܡܫܝܚܐ ܕܢܦܫܗ ܕܒܐܠ 61
ܡܠܐ: ܡܕܡܐ ܕܢܝ 71
ܡܠܐ: ܫܘܪܝܐ ܕܐܝܠܢܝ 80
ܡܠܐ: ܟܠܡܐ ܕܡܫܝܚܐ 88
ܡܠܐ: ܡܬܟܢܝܢ ܐܝܟܢܐ 99
ܡܠܐ: ܟܠܐ ܡܢ ܟܠܡ 108
ܡܠܐ: ܐܘܪܚܬܐ 124
ܡܠܐ: ܟܡ ܡܕܡܐ ܕܢܝܚ 132
ܡܠܐ: ܟܡ ܐܝܟ ܡܕܡܐ ܕܡܬܟܢܝܢ 141
ܡܠܐ: ܐܝܟ ܐܝܟ ܕܐܬܘܐ ܕܢܢܐ 142
ܡܠܐ: ܡܠܐܟܐ ܕܢܢܐ 151
ܡܠܐ: ܡܟܬܒܐ ܕܡܬܩܢܐ 159
ܡܠܐ: ܡܫܝܚܐ ܠܐ ܐܝܟܐ 167
ܡܠܐ: ܡܫܟܢ ܕܐܝܟܐ 175
ܡܠܐ: ܡܕܡ ܕܒܘܫܝܢ ܐ ܕܢܐܡܝܢ 183
ܡܠܐ: ܡܬܟܢܝܢ ܕܢܝ 191
ܡܠܐ: ܠܐ ܕܒܝܢܐ ܐ ܠܐ ܟܡܬܟܡܐ 195
ܡܠܐ: ܐܝ ܕܢܡܐ ܕܢܬ 203
ܡܠܐ: ܡܬܩܢܐ ܐܡܡܬܝܢ 211
ܡܠܐ: ܡܬܟܢܝܢ ܕܢܝ 219
ܡܠܐ: ܐܝܢ ܟܐ ܟܢܡ 223
ܡܠܐ: ܕܫܡܐ ܠܐ ܫܡܐ 231
ܡܠܐ: ܡܟܡܐ ܕܐܝܟ 240
ܡܠܐ: ܟܠܐ ܟܡܐ ܕܡܡܬܐ 248
ܡܠܐ: ܟܡܟܡܐ ܕܐܝܟ 254

٣- مقدمة رائعة باللغة السريانية لعزيزنا الروحي الملفونو غطاس مقدسي الياس، وهو أحد عمالقة اللغة السريانية الأحياء. ومقدمته تشعرك كم يتباهى العلاّمة الملفونو غطاس بتراثه الموسيقي الخالد.

تاسعاً :لكي نسهل عملية مراجعة ما نوّط في كتاب **الموسيقى السريانية**، بحسب صوت البطريرك يعقوب الثالث، وكتاب الـ **بيث كازو بحسب المدرسة السريانية الرهاوية**، نضع هنا أسماء المقالات والأناشيد والتراتيل مع أرقام الصفحات، ويرى القارئ الفارق بين محتوى الكتابين خاصة الإضافات التي تمت في الكتاب الثاني.

ونختم مقدمتنا برجاء حار وهو أن نحصل على التخشفتات ܐܬܚܫܦܬܐ والأقوال غير الواردة في هذين الكتابين، لإعدادها وتنويطها مستقبلاً، وهكذا نكون قد وضعنا حداً لضياع ما تبقى من هذه الألحان السريانية.

ܡܫܡܫܐ

الموسيقى السريانية ـ صوت البطريرك يعقوب الثالث

ܩܠܐ ܚܕܘܬܐ: ܐܘܨ ܘܢܨܐ 1

ܩܠܐ ܚܕܘܬܐ: ܡܚܟܐ ܟܚܝܠܐ 9

ܩܠܐ ܚܕܘܬܐ: ܡܢܐ ܘܙܡܪܐ 17

ܩܠܐ ܚܕܘܬܐ: ܡܐ ܕܫܡܥܢ ܘܡܬܢܚܡ 25

ܩܠܐ: ܟܡܢܢ ܠܟܝܠ ܐܠܗܐ 34

ܩܠܐ: ܘܡܡܡܐ 42

ثامناً : لقد فضلنا بالاضافة إلى ما كتبناه أن نزود القارئ بملحق عدد /٣/ يجدها القارئ في ختام هذه المقدمة الضافية :

١- للأب الهمام الدكتور الخوري جوزيف ترزي النائب المطراني في أبرشية غربي الولايات المتحدة الاميركية، الذي له الفضل الكبير في إخراج هذا الكنز الموسيقي الثمين بالطبع. لقد أغنانا عن كتابة أي شيء عن مدينة الرها وتاريخها وقصة تسجيل ألحانها، وهو الذي عُرف بغيرته الوقادّة على الكنيسة وسمعتها، ومحبته الكبيرة لتراثها الزاخر ولغتها المقدسة، وشغفه الكبير بألحانها وموسيقاها، وقد استطاع أن يحبّب هذا التراث لأبناء الرعية التي يخدمها بإخلاص. فإليه وإلى كل الذين طلب منهم فساهموا بطباعة هذا الكتاب شكرنا ومحبتنا مقرونة بدعائنا الحار ليكافئهم الرب، ويقوينا لنخدم هذه الكنيسة المقدسة وشعبنا السرياني في كل مكان.

٢- ملاحظات للموسيقار نوري اسكندر الذي نوّط الألحان في الكتاب الأول وهو صوت البطريرك يعقوب الثالث، والكتاب الثاني وهو بأصوات مختلفة. ويشرح الموسيقار في المدخل إلى الموسيقا السريانية كل ما يحتاجه المهتم بشؤون ألحاننا، وهو مدخل غني جداً لا بد من العودة إليه. إذ يذكر فيه معلومات علمية موسيقية هو عبارة عن ملاحظات تطرق فيها إلى الألحان السريانية، وإشارات التحويل وخصائص الموسيقى السريانية، والأوزان في الشعر السرياني وعلاقتها بالموسيقى.

مار يوليوس الياس قورو المعتمد البطريركي في الهند. فخلال تتلمذه على يد المطران قورو في سنوات خدمته في الهند استطاع البطريرك يعقوب الثالث أن يجعل من نفسه مرجعاً موسيقياً سريانياً مميزاً ونقل ولعه للألحان السريانية إلى تلامذته من الأحبار والإكليروس من باقي الدرجات والرتب، الذين تخرجوا في مدرسته. وأجاد البعض في الأداء مثل هذا المعلم الكبير.

سابعاً :لقد كلفنا هذا العمل جهداً وتعباً، وأخذ منا وقتاً طويلاً، ولكننا في الختام سعداء لأننا حققنا هذا المشروع. فلقد طبعنا البيث كازو - الموسيقى السريانية مرتين وهي الألحان السريانية بصوت البطريرك يعقوب الثالث الأولى سنة (١٩٩٢) والثانية سنة (١٩٩٦). واليوم نخرج بالطبع ألحان الرها السريانية بعد انتظار دام أكثر من عشر سنوات. ويبقى لدينا أن نوجه النداء إلى محبي التراث الموسيقي في كل الكنائس السريانية للعمل على إعادة النظر بموسيقانا الكنسية. فألحاننا لها خصوصية، وجذورها مرتبطة بهذه الأرض، وهي دون شك جزء مهم من هذا التراث المشرقي، ومع كل المحاولات التي جرت من قبل مختصين في الألحان السريانية ما زالت هنالك فجوات في موضوع ما تبقى من الأصالة في هذه الألحان، كما لم يتفرغ أحد حتى اليوم لموضوع العطاء الموسيقي السرياني لتراثات أخرى كالكنائس اليونانية واللاتينية. ولا ندّعي أن عملنا هذا كامل، بل نتوقع الأخطاء فيه، لأنها المحاولة الأولى في تاريخ كنيستنا، ونتمنى أن نتلقى نقداً بنّاءً لعملنا لتجنب الأخطاء في طبعات قادمة، أو تنويط ألحان المدارس الموسيقية الأخرى التي نود أن نحافظ عليها من الضياع.

وهنا نشير إلى بعض الشعراء السريان الراحلين الذين زينوا هذه الصفحة التراثية الموسيقية وفي مقدمتهم: المطران يوحنا دولباني، والمطران بولس بهنام، والملفونو نعوم فائق، والملفونو حنا سلمان، والملفونو فولوس كبرئيل، والملفونو دنحو دحّو وغيرهم من خريجي إكليريكياتنا، والميتم السرياني في بيروت، ومدارسنا السريانية في الوطن. نقترح أن يتفرغ أحد المختصين في جمع هذه الألحان والأناشيد الوطنية والشعبية ودراستها ونشر ما هو مفيد وصالح ونبذ كل ما فيه تشويش وتشويه للحقائق.

سادساً :في الأساس فكّرنا في تنويط ألحان المدرسة الرهاوية وقد تقرر ذلك في جلسة للمجلس الملي في حي السريان عندما كان نائبنا في هذا المجلس المهندس عبدالنور كلور. وقد أنجزنا هذا المشروع، وانتظر عشر سنوات ونيف ليخرج إلى عالم النور. وعندما قررنا البدء بإنجاز هذا المشروع، فكرنا أن تنويط الألحان السريانية بحسب صوت البطريرك يعقوب الثالث هو الأساس في هذه السلسلة الموسيقية. لماذا بصوت البطريرك يعقوب الثالث بالذات ؟ الجواب: لأن البطريرك يعقوب الثالث هو أحد عشاق اللحن السرياني في القرن العشرين، ومن افضل من أتقن البيث كاز اتقانا كاملاً، فصوته الجهوري، ونبرته الحلوة، وأداؤه الجميل، وذاكرته القوية في حفظ الألحان، وموهبة العطاء المغروسة فيه، ساعدته كثيراً على أن يتعلم الألحان، أولاً عندما كان فتى في بلدة برطلة على والده الذي عرف بصوته الرخيم ونغمته الشجية، ثم على شمامسة كنيسة هذه البلدة. وعندما انتقل إلى دير مار أغناطيوس في أوملور - كيرالا على يد معلمه خريج دير الزعفران وأحد تلامذة مدرسة ماردين الموسيقية المطران

السويد، وأذكر بصورة خاصة جهد ومثابرة الدكتور ابروهوم لحدو الذي أعد حفلات سريانية من المستوى الرفيع أداءً وألحاناً وموسيقى، وقد سجلها على كاسيت فيديو وشريط تسجيل وسيديّات، وقد أجاد كثيراً في انتقاء الألحان والمقامات، وفي نظرنا أنه الأفضل حتى الآن بين كل من عرفناهم في هذا المضمار، ونتمنى أن يتحف الكنيسة والشعب السرياني بمزيد من الأعمال التي تخلد ألحاننا وموسيقانا.

رابعاً :لقد عرفت الكنيسة ألحاناً جديدة بعضها مستوردة من مصادر موسيقية غير سريانية، وبعضها الآخر غير موزونة وغير دقيقة لأنها من وضع وتأليف من ليس له خلفية علمية موسيقية كافية. أرجو أن تُنقى وتُستبعد لئلا تشوه ما هو أصيل من الألحان. وفي العودة إلى أصالة ألحاننا يمكن أن نجد مصادر كافية لتحديث الألحان في الكنيسة وما عدا ذلك فإنني أرى تشويهاً للحقيقة الموسيقية.

خامساً :لا أريد أن ادخل في تفاصيل الموسيقى السريانية غير الكنسية. فشعبنا السرياني اليوم في الوطن الأم وفي أرض الشتات خاصة، يستعمل أغاني سريانية بعض ألحانها دخيلة وأجنبية، وبعضها الآخر من تراثات شعوب أخرى، وحتى كلمات هذه الأغاني في بعض الأحيان غير مفهومة وبعيدة عن القاعدة والأصول، وقد اختلطت الأوراق في معرفة أصحابها الحقيقيين، ومع هذا نسمع في بعضها ألحاناً شجية مقبولة ونستمتع بكلمات موضوعة من قبل بعض الشعراء الجدد حتى باللهجة السريانية الطورانية المحكية لأنها تعبر عن أحاسيس ومشاعر شعبنا في هذه المرحلة بالذات.

الأخر من الكاسيتات وشرائط التسجيل بأصوات مختلفة أهمها: البطريرك يعقوب الثالث، الخوري توما حكيم، الشماس بشير القس عزيز، والشماس جورج ماعيلو وغيرهم. وعندما انتقلتُ إلى الموصل لخدمتي الجديدة، وفوجئت بألحان لم أسمع بها من قبل، عملت كل جهدي في سبيل إتقانها، لترتيلها وإنشادها مع بقية شمامسة أبرشية الموصل وأذكر فضل الأرخدياقون متى حيالي في هذا المضمار، إذ كان في مقدمة من يتقن هذه الألحان في أبرشية الموصل يومئذٍ.

ثالثاً :احتفظ بمجموعة كبيرة من الكاسيتات بأصوات سريانية معاصرة، وآمل أن لا يبخل أحد علي بما لا أملك، لتكمل مكتبتي الخاصة بالألحان ولابد من تحقيق مشروع آخر هو تسجيل هذه الألحان بالوسائل الحديثة COMPACT LAISER للمحافظة عليها. ففي مكتبتي تسجيلات كاملة لألحان أورفا، وخربوط، وديار بكر، وطورعبدين، وصدد، وأهم الألحان في الموصل، واعتز بكلها ولكنني اذكر بصورة خاصة كاسيتات البطريرك يعقوب الثالث.

وبهذه المناسبة أشير إلى النهضة التي بدأت في سوريا ولبنان، ثم انتقلت إلى أرض الشتات، وفي السويد خاصة، وذلك بأعداد كاسيتات لألحاننا الشعبية والوطنية وبأصوات مختلفة، وبعضها جيدة جداً، والبعض الآخر يحتاج إلى إعادة نظر. ونحن في حلب أشرفنا على خمس كاسيتات للقداس والمناسبات الدينية والشعبية والوطنية وقد ضمت إلى هذه المكتبة المذكورة. أما بخصوص القداس الإلهي والتخشفتات والتراتيل فأنوه بعمل الأب كميل اسحق كاهن كنيستنا في مونتريال، والأفودياقون سمعان زكريا نزيل

أولاً :لترتاح روح المثلث الرحمات البطريرك مار أغناطيوس يعقوب الثالث (١٩٨٠+) وهو الراقد الآن بسلام في دار الخلود. لقد زيّن قداسته الكرسي الأنطاكي (١٩٥٧ ـ ١٩٨٠) بقيادته الناجحة، وأعماله، ونشاطاته الكنسية، وترك بصمة خالدة في صفحات العمل المختلفة : الرعوية، الكنسية، المسكونية، التراثية، العمرانية، والاجتماعية، وعرف عهده الميمون بعهد ازدهار وسلام وعطاء. ورغم برنامج حياته المكثف مثل أي مسؤول كبير آخر، كان واعياً لكل حركة تجري هنا أو هناك في جنبات الكنيسة، ومتابعاً لشؤونها يومياً، ولم يهتم بواحدة ويهمل الأخرى. وعلى سبيل المثال لا الحصر مشروع تنويط الألحان السريانية الذي كان حلماً من أحلامه. فقداسته الذي حبّب الموسيقى الكنسية لكثيرين من تلامذة مدرسته منهم : من انخرط في سلك الكهنوت، بينهم أحبار وكهنة وشمامسة، ترتاح روحه الطيبة اليوم في الخدور العلوية لتحقيق هذا المشروع بعد أن جاهد الجهاد الحسن في سبيل حفظها ونشرها.

ثانياً :أنا شخصياً أعشق الألحان السريانية وأهيم بها، وأشعر أنه في ساعات الضيق وأوقات الحرج هي ملجأي الوحيد، فأتغنى بالكلمات التي تسمو بالروح إلى العلاء، وأسمع الألحان التي ترفعني إلى أجواء السماء. فمنذ نعومة أظفاري تولعت بألحان الكنيسة، كنت أسمعها من ذوي الأصوات الرخيمة في كنيستَي العذراء ومار يعقوب النصيبيني في القامشلي، وقد حفظت معظم ألحان الاشحيم وأنا بعد في المرحلة الابتدائية من دراستي، وقبل أن انتهي من دراستي الإكليريكية في معهد مار أفرام اللاهوتي بزحلة، كنت قد أتقنت ألحان البيث كاز صلوثا وبعض التخشفتات لمقعلا، منها: ما تعلمتها من المرحوم الملفونو أسمر الخوري، وبعضها

لا نقبل بأن تنسب لا الكنيسة ولا أي شيء فيها إلى واحد من آبائها العظام. ومع هذا نتطلع بغاية الشوق وبفارغ الصبر إلى ثمرات جهوده في حقل دراسة وتحليل وتنويط الألحان السريانية، لأن دراسته في نظرنا هي من المراجع المهمة في هذا المجال. وبقي أن نشير إلى الجهد الذي بذله الأب يوسف الخوري السرياني الماروني في الكتاب الأول من سلسلة " **التراث الماروني** " بعنوان: **ترانيمنا ـ الألحان السريانية للكنيسة الأنطاكية المارونية**. ضمن منشورات جامعة الروح القدس في الكسليك ـ لبنان، ولا علاقة للعمل المذكور بما ننشره هنا.

٢ – في أوائل شهر شباط سنة (١٩٦٧) كنت قد أنهيت دراستي الإكليريكية وعينتني البطريركية الجليلة سكرتيراً لمطرانية الموصل. وفي طريقي إلى مقر عملي الجديد مررت بدار البطريركية بدمشق، وهناك تعرفت لأول مرة على الموسيقار السرياني نوري اسكندر الذي كان قد استدعاه قداسة المثلث الرحمات البطريرك يعقوب الثالث (١٩٨٠+) إلى دار البطريركية ليفاوضه في أمر إنجاز مشروع تنويط ألحان البيث كاز وإخراجها بالطبع. ومازلت أتذكر تفاصيل بعض ما حصل في ذلك اليوم وكيف خرج الملفونو نوري اسكندر من صالة البطريركية متأبطا بعض الأوراق وهو يتمتم كلمات تدل على عدم الاتفاق في الرأي. ومنذ ذلك التاريخ وأنا أتحين الفرص لتحقيق هذا المشروع الرائد. وعندما اختارني الرب لأكون خادماً لأبرشية حلب في ٤/آذار سنة (١٩٧٩)، وأصبح الموسيقار نوري اسكندر أحد أبناء أبرشيتي، عقدت العزم على تحقيق هذا المشروع الهام لعدة أسباب:

ومؤخراً قام أحد طلاب جامعة بولونيا في إيطاليا بدراسة صيغ اللحن السرياني، بتشجيعنا في حلب، وبمساعدة وإرشاد الملفونو نوري اسكندر ونشره في إيطاليا سنة (١٩٩٣)، بعنوان: أشكال الترتيل السرياني. وتعتبر هذه الدراسات الأولية من الدراسات الجدية علمياً وموسيقياً [١].

ولا يمكننا أن ننسى جهوداً جبارة بذلها الأب أيلي كسرواني السرياني الماروني في تنويط الألحان السريانية بصوت المثلث الرحمات البطريرك يعقوب الثالث. يقول الأب كسرواني بأنه: " أعد بحثاً مطولاً ودراسة مفصلة لمجمل ألحان البيث كاز والتي تبلغ أكثر من ٧٠٠ لحن وقد وضعها في النوطة الموسيقية، وعلى حسب قول الرسول بولس: **الأمانة** التي تسلمناها من المثلث الرحمات البطريرك يعقوب الثالث، وهي مدونة في مجلدين يرفقهما مجلد ثالث يحتوي على دراسة تحليلية، ولنا أمل أن ننتهي قريباً من الإعداد لطباعة هذه الدراسة التي تتطرق للإيطار التاريخي والأدبي والإنساني العام وتنصب على تحليل اللحن السرياني من حيث بنيته الموسيقية والألحان الثمانية ".

لقد طالعنا بشكل سريع مخطوطة الأطروحة، ولنا مأخذ واحد على الأب كسرواني هو تسمية الألحان بالسويرية نسبة إلى القديس مار سويريوس الأنطاكي تاج السريان (٥٣٨+). إن كنيسة أنطاكية السريانية الأرثوذكسية أعطت مار سويريوس للحضارة والإنسانية والمسيحية، ومار سويريوس هو جزء من هذا الكل في تراث كنيسة أنطاكية، ولهذا

1- G. P. F. MALEACRIDA: FORME DEL CANTO SIRIACO. BOLOGNA 1993

ونشرها في سان باولو البرازيل سنة (١٩٨٩). ومرة أخرى لا نستطيع أن نحكم على عمل الملفونو ابروهوم صومى، ولكننا نؤكد بأن شماساً قديراً، وأستاذاً حاذقاً باللغة السريانية، مثل الملفونو ابروهوم، خاصة وهو من خريجي دير مار مرقس بالقدس، لا بد وأن يكون عمله مميزاً. علماً أن طريقة التدوين خالية من إشارات التحويل الشرقية التي تحدد المسافات والأجناس الشرقية التي تتميز بها موسيقانا السريانية.

ويبقى أن نشير إلى أعمال أخرى في هذا المضمار أولها كتاب بعنوان: ܟܢܐ ܕܪܘܚܐ ܕܩܕܝܫܬܐ ܣܘܪܝܝܬܐ، أي كنّارة الروح للكنيسة السريانية الأرثوذكسية، الذي تضمن بعض أقوال القداس الإلهي والتراتيل باللغتين السريانية والعربية وطقس القداس وقد أنجز العمل بهمة الوجيه السرياني المرحوم ابراهيم طحينجي اوغلو يوم كان رئيساً للمجلس الملي في استنبول، ونوط الألحان الموسيقار صباح بولند ونشرت في اسطنبول سنة (١٩٨٦).

أما البروفسور هينرخ هوزمان فلقد أجاد في دراسته التحليلية للألحان السريانية التي نشرها في كتابه المعروف

DIE MELODIEN DER / JAKOBITISCHEN KIRCHE

وقد اعتمد فيه على صوت وأداء المرحوم الملفونو أسمر الخوري الذي يعد واحداً من أهم المصادر الصوتية للألحان السريانية. يتضمن عمل هوزمان ثلاثة أقسام الأول (١-٨٥ صفحة) ألحان البيث كاز. والثاني (٨٨-١٥٨ صفحة) ألحان الاشحيم. والثالث (١٥٩-٢٠٨ صفحة) القوقاي بمختلف التقاليد.

ونشر أحد أدباء السريان في القرن العشرين الملفونو **ابروهوم كبرئيل صومى** ܐܒܪܗܘܡ ܩܒܪܐܝܠ ܨܘܡܝ ܐܕܒܐ ܕܣܘܪܝܐ سلسلة كتب باسم **أدب السريان** ܐܕܒܐ ܕܣܘܪܝܐ، وخصص الجزء العاشر منه للموسيقى السريانية ܡܘܣܝܩܝܐ ܣܘܪܝܝܐ، وفي ٧٧ صفحة سجل معلومات كثيرة عن الموسيقى قبل وبعد المسيحية باللغة السريانية ثم بالتعاون مع ابنه العزيز بسيم صومى نوّط ألحان الأبيات التالية:

ܫܡܝܐ ܘܩܠܐ ܘܡܫܚܐ ܘܡܝܐ ܚܝܢܝܐ ܘܚܡܐ ܘܡܢܘܡܐ ܘܡܘܣܝܩܝܐ

ܐܘܡ ܘܡܘܡܐ	78	ܐܝܟ ܐܝܟ ܡܘܡܘ ܚܢܢܐ	154
ܡܫܚܐ ܫܚܝܪܐ	84	ܡܠܐܟܐ ܚܢܢܐ	150
ܡܢܐ ܘܢܘܡܐ	87	ܡܘܡܘ ܩܡܝܢܬܗ	161
ܡܐ ܢܣܡܝܢ	90	ܡܫܝܚܐ ܚܡܡܗ ܘܐܢܬܘܠܐ	166
ܡܢܡ ܡܫܝܚܐ ܫܡܝܐ	94	ܐܬܝܐ ܘܡܢ ܡܚܡܡ	169
ܡܡܡܐ	97	ܐܬܝܐ ܘܡܢ ܐܡܢܡ	176
ܟܡܚܡ ܚܝܐ	103	ܡܡܝܐ ܘܡܢ ܐܡܢܡ	179
ܡܡܣܐ ܟܡܢܬܐ ܫܚܝܪ	108	ܡܫܝܚܐ ܘܡܡܫܝܚ	180
ܡܢܐ ܡܢ	114	ܡܡܝܐ ܘܡܢ ܡܫܝܚ	182
ܡܡܘܩܡ ܐܝܠܝ	118	ܡܡܝܐ ܘܡܢ ܡܫ	185
ܫܡܡܐ ܘܡܡܢܝܐ	122	(ܡܘܡܐ ܡܢ ܡܡܫܝܚܐ)	
ܐܢܝܐ ܘܡܫܝܚܐ ܐܝܡܝ	129	ܡܢܝܐ ܘܢܘܡܐ	190
ܡܠܐ ܡܝ ܡܢ	135	ܡܫܝܚܐ ܘܡܢܝ ܐܝܡܐ ܘܢܘܡܐ	193
ܡܘܫܝܚܐ	143	ܡܢܝ ܐܝܡܐ ܡܢ ܡܘ ܘܪܝܐ	199
ܡܢ ܡܢܐ ܡܢܝ	149	ܡܢܘܐ	205
ܡܢ ܡܘ ܡܢܐ ܡܡܢܝ	153	ܐܐ ܡܐ ܡܘ ܐܝܢܐ	208
		ܡܢܘܐ ܘܡܡ ܡܫܝܚ	212

د- ܨܠܘܬܐ ܕܣܬܪܐ: الصلوات للستار

ه- ܐܢܬܝܢܐ ܕܡܘܨܠ: ألحان الموصل

وقد نشر هذا العمل مرتين: أولاً سنة ١٩٢٨ في القدس وثانياً في حلب سنة ١٩٩٤. ولا نستطيع أن نحكم على هذا العمل شخصياً لأن دراسة ما اخرجوه بالطبع يحتاج إلى وقت طويل لمعرفة مدى فهم روحية الألحان لدى الرهبان البنيدكتيين. ولم نقرأ نقداً علمياً لأحد المختصين الموسيقيين بالألحان السريانية، ولكننا ننقل بأمانة رأياً نحترمه كثيراً لأن صاحبه كان عالماً قديراً، وشماساً اتقن الطقوس السريانية لغة وألحاناً، وأجاد في نشر بعض هذه الطقوس إنه: المرحوم **الارخدياقون نعمةالله دنو (١٩٥١)** وقد كتب مقالاً مطولاً عن الموسيقى السريانية ونشره على صفحات مجلة لسان المشرق [١] وهذا رايه: **ومن الجدير بالذكر ان نفراً من رهبان بنيدكتيين بالقدس أغرموا بحلاوة الأنغام السريانية فصرفوا عنايتهم إلى ضبطها بالعلامات الموسيقية وصرفوا في هذا العمل زهاء ربع قرن يلتقطون الأنغام من أفواه الإكليروس السرياني في مختلف البلدان ويدونون لها العلامات ثم أتوا على نشرها في مجلد ضخم اشتمل على نيف وتسعمائة نغمة، غير أن العلامات التي اتخذوها لم تكن كفوءة بضبط النغمات ولا سيما الطويلة منها مما في الهلالات والتخشفتات ولذلك جاءت تلك الأنغام سقيمة فجة ويا للأسف !**

١- لم نتحدث هنا عن مؤلفي الازجال عند السريان - والزجل هو نوع من الشعر تغلب عليه العامية مُحدث. فلقد فاق عددهم الخمسين زجّالاً ولهم قصائد زجلية مخطوطة محفوظة في خزانة البطريركية الأنطاكية السريانية الأرثوذكسية بدمشق، وقد جمعها العلاّمة البطريرك أفرام الأول برصوم (١٩٥٧+) على دفعتين الأولى سنة (١٩١٣) والثانية سنة (١٩٢٨). والزجّالون السريان كانوا من الإكليروس بينهم الشمامسة والرهبان والقسس والأساقفة وبعض مطارنة المشرق وبطاركة أنطاكية. ولهذا السبب يغلب الطابع الديني على ازجالهم. أشهر الزجالين: داود السرياني، ذكره السمعاني في أوائل القرن السادس عشر، وعيسى الهزار الحصني من حصن كيفا أيضاً من أوائل القرن السادس عشر، والخوري الصليبي الشامي (الخوري صليبا) - كان حياً سنة (١٦٥٠)- والمطران عبدالجليل الموصلي سنة (١٦٧١)، وهو مؤلف المديحة المعروفة في الموصل وسوريا " عينينا في عصر العسر ".

لدراسة وتحليل وتنويط البيث كاز ܕܝܠܗ، وتشكل هذه الأعمال مادة غنية لدراسة كل ما صدر مطبوعاً أو مازال مخطوطاً عن البيث كاز.

أول عمل يُشار إليه في هذا المضمار هو ما قام به الرهبان البنيدكتيون سنة ١٩٢٤-١٩٢٨، فلقد نوطوا في ٦٦٠ صفحة ألحاناً على الشكل التالي:

١- ܚܬܘܡܐ ܕ ܫܘܗܕܐ: الطلبات والهلال.

٢- ܩܠܐ: القالات (الأناشيد).

أ- ܩܠܐ ܕܫܘܪܝܐ: السهريات

ب- ܩܠܐ ܕܡܬܘܢܝܐ: الأناشيد البسيطة

ج- ܩܠܐ ܕܚܕܪܐ: قالات الحجاب

٣- ܡܕܪܫܐ: المداريش أي الأغاني، ܕܡܬܐ ܘܡܕܡܕܡܐ: وألحان المعدعدان.

٤- ܚܢܬܐ: الاجوبة، ܠܡܢܐ ܡܢܐ ܕܡܐ ܕܐܡܢܐ ܕܢܗܘܢ ܬܐ ܘܫܐ: من الأول حتى الثاني وضمنها أناشيد أسبوع الحاش (الآلام).

٥- ܡܐܪܝܐ: الموربات أي التعاظيم.

٦- ܡܬܐ ܕܡܬܐ: القوانين اليونانية.

٧- ܠܡܥܩܐ: التخشفتات أي الابتهالات.

٨- ܠܘܡܥܩܐ: الزيادات.

أ- ܕܬܟܣܐ ܕܠܡܥܩܐ ܕܡܕܝܐ: خدمة القداس

ب- ܡܬܐ ܕܡܠܦܢܘܬܐ: ألحان طقس الرسامة

ج- ܕܬܟܣܐ ܕܪܘܡܐ ܕܨܘܡܐ: ألحان الصوم الأربعيني

٣٤-ܩܐܬܣܡܛܘܣ قاتسمطوس Qatesmatos: القاتسمات كلمة يونانية تعني المجالس عددها مائة وسبعون، وهي مقسمة للآحاد والمواسم على مدار السنة، وعادة كان الإكليروس يتلو هذه المجالس جالساً بعد طول الوقوف في الصلاة الفرضية.

٣٥-ܫܘܒܚܐ شوبحو Shubho ج ܫܘܒܚܬܐ: الشوباح وجمعها الشوباحات وبالعربية التسبيح وربما تكون في اليونانية ܕܝܘܢܘܣܝܘܢ. وهي أناشيد منثورة تتلى خصوصاً أثناء خدمة القربان المقدس.

٣٦-ܬܒܪܬܐ تبَرتو Tbarto ج ܬܒܪܬܐ: قسم من الشعر أو بيت واحد منه. ويعني في العرف الكنسي نبذة شعرية وتسبق عادة الباعوث ܩܘܠܐ.

٣٧-ܬܚܫܦܬܐ تخشفتو Takhshefto ج ܬܚܫܦܬܐ: ابتهال وابتهالات من فعل ܬܚܫܦ ܠܘܬ ܐܠܗܐ، أي تضرع إليه، وتوسل. وعددها كبير وأغلبها من تأليف مار رابولا الرهاوي، وقد سبق شرح هذه الابتهالات. ومن هذه التخشفتات ܫܡܐ ܕܐܒܐ، ܬܚܫܦܬܐ ܕܡܪܝܡ، ܬܚܫܦܬܐ ܕܩܘܪܒܢܐ، ܐܡܝܢ ܠܥܠܡ.

١٠

البيث كاز بالنوطة ܒܝܬ ܟܐܙ ܒܢܘܛܐ

١ – لا بد أن أشير إلى بعض الأعمال التي صدرت في أوقات مختلفة

٢٩-ܩܘܩܝܐ قوقْيو Quqoyo: الخزاف أو الفخار، القوقاي. من فعل ܩܘܩ. ܩܘܩܝܐ الجرّة من الآنية جمعها ܩܘܩܐ. ܩܘܩܝܐ الفخاري أي صانع الفخار أو بائعه. لقد اشتهر الشماس مار شمعون الفخاري وأصحابه الفخارون بنظم هذا النوع من الأناشيد.

٣٠-ܩܘܩܠܝܘܢ قوقليون Quqaliun ج ܩܘܩܠܝܘܢܐ: يونانية تعني لغة دائرة، وفي العرف الكنسي القوقليون آية من المزامير تتوسطها لفظة هليلويا. وألحانها ثمانية وكلها معروفة في الطقسين الغربي والشرقي، وتكون مخصصة للعذراء والقديسين والشهداء والكهنة والأموات وغيرهم، وتستعمل يومياً في كل كنائسنا وعند بركة البيوت من قبل الكهنة والأحبار.

٣١-ܩܘܠܐ قُلو Qolo ج ܩܘܠܐ: قال وصوت. وتعني نشيد، ويمكن أن تسمى الأناشيد كلها قالات، ولها ألحان ثمانية معروفة.

٣٢-ܩܘܠܐ ܫܗܪܘܝܐ قلي شهرُيي Qole Shahroye: من فعل ܫܗܪ سهر نوع من الترانيم العذبة كانت ترتل عادة أثناء السهرات بمناسبات أعياد القديسين، وما زالت عادة ܫܗܪܐ السهر موجودة في بعض كنائسنا في أعياد القديسين، ولا يعرف عددها بالضبط.

٣٣-ܩܢܘܢܐ قنونو Qonuno ج ܩܢܘܢܐ: من فعل ܩܢܐ، والكلمة معناها القانون أو القاعدة أو الفريضة أو السنة. نقلها السريان في الأساس عن تأليف الأدباء اليونان مثل يوحنا الدمشقي والراهب قزما. ويقول البطريرك برصوم بأنه نظام تسبيح بيعي منثور استنبطه اندراوس الكريتي من أئمة اليونان حول سنة ٢٧٠٠ وعمّ استعماله. وعادة يقال ܩܢܘܢܐ ܕܩܘܠܐ. ويوجد أيضاً ܩܢܘܢܐ ܕܫܘܪܐ، راجع المقال.

٢٢-ܥܛܪܐ عطرو Etro': العطر وهو دخان البخور. وألحان هذه الأدعية والصلوات المختصرة تتغير وعادة تتلى هذه الصلوات ـ العطر ـ بين قراءة الحوساي ܣܘܡܐ، وقراءة الإنجيل أيام السبت والأحد والأعياد.

٢٣-ܥܩܒܐ عقبو Eqbo' ج ܥܩܒܬܐ ه ܥܩܒܬܗ: العقب أو نهاية. وفي العرف الكنسي دعاء وجيز يلي دعاء العطر ܦܝܪܡܐ ويرد مراراً في كل الطقوس.

٢٤-ܦܝܪܡܐ فيرمو Firmo: الفيرم أو البخور. صلوات مختصرة تقال بألحان مختلفة بعد السدر ܦܪܕܘܐ.

٢٥-ܦܪܕܘܐ فردو Ferdo ج ܦܪܕܘܬܐ: فردة أو فردات وهي أنشودة صغيرة وهي كثيرة ومذكورة في الاشحيم ܡܫܡܫܐ والبيث كاز ܒܝܬ ܟܐܙ.

٢٦-ܦܬܓܡܐ فتغمو Fetghomo ج ܦܬܓܡܬܐ: من ܦܬܓܡ معناها الجواب، والكلام، والجملة من الكلام، وعادة تكون هذه الجملة آية من المزامير أو من أسفار الكتاب المقدس وعددها يزيد على الـ ٧٠٠ فثكام.

٢٧-ܩܕܝܫܬ ܐܠܗܐ قاديشات الوهو Qadishat Aloho: التقاديس الثلاثة " قدوس أنت يا الله " ترتل في يومي السبت والأحد، ولها ثمانية ألحان، ويتخلل اللحن الرابع والسادس منها تشطير بليغ بنغمات حلوة، وكذلك في الطقس الشرقي في نهاية طقس الإكليل. أما التقاديس الثلاثة صباح كل أحد فيضاف إليها لفظة هليلويا.

٢٨-ܩܘܒܠܐ قوبلو Qubolo ج ܩܘܒܠܬܐ: نشيد من أربعة أبيات يرتل بعد الصلوات الفرضية الحافلة بعد الحوساي ܣܘܡܐ.

١٧-ܣܕܪܐ سدرو **Sedro**: السدر، الصف أو الترتيب. وهو القسم الثاني من الحوساي ܣܕܪܐ، وهو من فعل ܣܕܪ ومعناه صفَّ الشيء ورتبه.

١٨-ܣܛܝܟܘܢ ستيخون **Stikhon**: وتكتب أيضاً ܣܛܝܟܘܢ يونانية معناها الصدر في البيت الشعري. صنفها مار كيرلس مطران القدس (+٣٨٦) وتستعمل خاصة في طقس تقديس الميرون ورسامة الأحبار.

١٩-**الاستخارات** ܣܛܝܟܘܢ: كلمة يونانية وهي جمع ستيخون وتعني الأناشيد، وهي الأشعار المنثورة مِن وضع مار ايوانيس الذهبي الفم.

٢٠-ܥܘܢܝܬܐ عونيثو **Unitho'** ج ܥܘܢܝܬܐ: من فعل ܥܢܐ وتعني غنى ورنم. ومن نفس المصدر ܡܥܢܝܬܐ ج ܡܥܢܝܬܐ أي الأغنية والأنشودة.

الـ ܥܘܢܝܬܐ أي الردة وهي مطلع كل مدراش أو خاتمة كل بيت. وفي عهد مار أفرام كانت الجوقة تكررها بعد كل بيت في المداريش.

أما الـ ܡܥܢܝܬܐ معنيثو **Ma'nitho** فهي الأغاني ويزيد عددها على الـ ٣٧٠ معنيثاً وفي بعض الأحيان تفتتح بآية من الكتاب المقدس. وفي الكنيسة السريانية معنيث ܕܙܡܪܝ ܡܢ ܡܙܡܘܪܐ، ܘ ܐܝܬܝܗܘܢ ܒܬ ܣܘܡܐ، ܣܓܝܐܐ ܕܗܠܝܢ ܘܡܢܗܘܢ ܐܝܬܝܗܘܢ ܒܠܠܐ، معروف. فالأول يستعمل في كل يوم صباحاً، وفي بدء القداس. والثاني أيام الصيام الأربعيني. والثالث في صلاة كل مساء. والـ ܚܬܝܬܐ من نفس المصدر، ܡܢ ܚܬܝܬܐ معناه النديم والجليس. وهي أجوبة تشبه الأراجيز وهي متساوية الوزن تنشد في الأيام الأسبوعية، والأعياد، ووقت الرسامات.

١١-ܡܙܥܩܢܝܬܐ مزعقونيثو Maz'qonitho ج ܡܙܥܩܢܝܬܐ: وتعني المناداة وهي من فعل ܙܥܩ زعق، نادى. وهي نوع من المعانيث وتردد بلحن خاص خاصة أثناء الاحتفالات والرسامات.

١٢-ܡܥܒܪܢܐ مَعْبْرْنو Ma'brono ج ܡܥܒܪܢܐ: أي المراحل، يظن البعض أنها شبيهة بالمراثي عددها ١٠٧، وكلها أناشيد عذبة اختلطت مع التخشفتات.

١٣-ܡܬܥܗܕܢܘܬܐ ܕܨܘܡܐ متعاهدونوثو دصومو Meth'ahdonutho Dsaumo: ذكر (الأحياء والأموات) أثناء الصوم وتعرف بالشملاية ܡܬܥܗܕܢܐ أي تكميل وإتمام. وهي أدعية وذكرى للأحياء والموتى، وهذه الشملاية هي غير الشملايات الستة المعروفة في القداس الإلهي.

١٤-ܣܒܠܬܐ سبلثو Sebeltho ج ܣܒܠܬܐ: السلم أو المرقاة. وهي كثيرة ومتنوعة في أوزانها وأغلبها موصوفة بطريقة رفع العقل إلى الأجواء الروحية. ومن هذه السبلات ܗܢܐ ܡܢܝܢܐ: هذا هو الشهر، ܐܟܬܒ ܐܒܐ ܣܦܪܐ: كتب الأب رسالة، ܩܘܡ ܦܠܛܝܢ: قم يا بولس، ܦܪܕܝܣܐ: الفردوس.

١٥-ܣܘܓܝܬܐ سوغيثو Sughitno ج ܣܘܓܝܬܐ: من فعل ܣܘܓ أغنية أو أنشودة، وعادة تكون على البحر السباعي.

١٦-ܣܘܬܪܐ سوترو Sutoro: صلاة الستار أو السوتار وهي التي تتلى بعد صلاة الرمش ܪܡܫܐ وربما يكون معنى السوتار هنا التهديم لأن المصلين بصلاة السوتار ܪܚܡܐ ܕܣܘܬܪܐ يهدمون قوى الأبالسة.

٦- ܟܘܪܘܟܐ كورُخو Kurokho ج ܟܘܪܘܟܐ: من فعل ܟܪܟ أي دار وطاف. وهذا نوع آخر من الأناشيد ربما كان يستعمل فقط أثناء الدورة في الكنيسة ولا ذكر له في الطقس السرياني الغربي.

٧- ܟܘܪܘܙܘܬܐ كُروزوثو Koruzutho ج ܟܘܪܘܙܘܬܐ: من فعل ܟܪܙ، وعظ. والكُروزوث مناداة وإنذار، وإذا جاءت سابقة لكلمة البطريرك ܟܘܪܘܙܘܬܐ ܕܐܒܐ تعني اسم البطريرك. عادة كانت أناشيد ترتل قبل قراءة الإنجيل إذا تلى الإنجيل الأحبار. وقد أهملت وهي غير مستعملة اليوم.

٨- ܡܐܡܪܐ ميمرو Mimro ج ܡܐܡܪܐ: ميمر أو ميامر تعني خطبة أو مقالة أو قصيدة، وفي كتب الليتورجية الميمر يعني القصيدة. وقصائد الآباء مار أفرام ومار يعقوب ومار اسحق وغيرهم تسمى ميامر.

٩- ܡܕܪܫܐ مدروشو Madrosho ج ܡܕܪܫܐ: مدراش ج مداريش وهي أناشيد مار أفرام السرياني، وتعتبر من أقدم الأغاني عند السريان. ولكل مدراش نغمة وتقسم إلى عدة قطع تكون تارة من وزن واحد وتارة من أوزان مختلفة.

١٠- ܡܪܘܪܒܐ مَوربو Maurbo ج ܡܪܘܪܒܐ: من فعل ܡܪܒ كبر ونما وزاد و ܡܪܘܒ عظم وشرّف. ܡܪܘܪܒܐ اسم مفعول وتعني التعظيم، وهي ترنيمة السيدة العذراء، سميت كذلك به لأنها تبتدئ بقولها ܡܪܘܪܒܐ ܢܦܫܝ ܠܡܪܝܐ أي تعظم نفسي الرب (لو ١/٤٦) وهي مرتبة على ثمانية ألحان لكل منها خمس نغمات وتقع في ٢٠٧ أبيات.

المدرستين السريانيتين الغربية والشرقية وهي مستعملة يومياً في صلوات الفرض صباحاً ومساءً.

٢- ܓܘܫܡܐ كوشمو Gushmo: وهو من فعل ܓܘܫܡ جسم ه ܓܘܫܡ جسّم. و ܓܘܫܡܐ تعني بالسريانية الجسم. أما في العرف الكنسي فلفظة ܓܘܫܡܐ تعني المتن من الكتاب، وترد اللفظة في صلاة الاشحيم، ولها لحن ثابت بحسب ما هو مذكور في المكان التي ترد فيه ولا تتغير. وفي بعض الصلوات أثناء الأصوام تبقى هي الأخرى على لحن الكوشم.

٣- ܓܢܙܐ غْنيزو Ghnizo ج ܓܢܙܐ: أمر خفي أو محجوب وتعطي اللفظة معنى اللطيف من أسماء الله تعالى. وهي أناشيد تنشد عندما يسدل ستار المذبح ويشبه التخشفت، اختلف الأدباء في عددها، فمنهم من عدّها ٧٢ وآخرون ٨٣ وغيرهم ١١٩.

٤- ܗܘܠܠܐ هولْلو Hulolo: الهلال من فعل ܗܘܠܠ أو هو عبارة عن لحن شجي للفظة هليلويا ولها ثماني ألحان ولكن لكل لحن من الألحان الثمانية أيضاً ألحان أخرى، وقد ضاعت أغلب هذه الألحان. وفي المناسبات وقبل تلاوة الإنجيل يرتل الشمامسة بعض الأناشيد مثل ܐܝܟܐ ܕܡܪܝܡ للعذراء مريم ܐܝܟܐ ܕܡܪܝܡ ܒܬܘܠܬܐ، ولها أيضاً ألحان خاصة ومميزة.

٥- ܙܡܪܐ زومرو Zumoro ج ܙܡܪܐ: ترتيلة وتراتيل من فعل ܙܡܪ، ومنها ܙܡܪܐ نغمة أو ترتيلة، ܡܙܡܘܪܐ مزمور. وهذه الزومارات هي آيات تستعمل بلحن خاص قبل الإنجيل والرسائل.

٢- ܛܘܒܬܐ ܕܡܪܝ ܝܥܩܘܒ: طلبة مار يعقوب

منتصف النهار: ܡܨܥܬܐ ܕܝܘܡܐ

١- ܡܠܐ: نشيد

٢- ܡܢܝܬܐ: معنيث مار سويريوس الكبير

٣- ܩܢܘܢܐ ܕܐܒܗܬܐ: قانون الآباء

٤- ܬܫܡܫܬܐ ܕܒܬܘܠܬܐ ܘܩܕܝܫܐ: تشمشت لوالدة الإله والقديسين

٥- ܣܝܡܬܐ: الختام

الساعة التاسعة: ܬܫܥܝܬܐ

١- ܡܠܐ: نشيد

٢- ܛܘܒܬܐ ܕܡܪܝ ܒܠܝ: طلبة لمار بالاي

٩

أسماء الأناشيد وأقسامها

١- **ܛܘܒܬܐ بُعوثو Bo'utho ج ܛܘܒܬܐ**: من فعل ܛܒܐ ه ܛܘܒܬܐ مصدر، وتعني طلبة وفي العرف الكنسي تقسم إلى ثلاثة أقسام: ܛܘܒܬܐ ܕܡܪܝ ܐܦܪܝܡ طلبة مار أفرام، ه ܛܘܒܬܐ ܕܡܪܝ ܝܥܩܘܒ طلبة مار يعقوب، وܛܘܒܬܐ ܕܡܪܝ ܒܠܝ طلبة مار بالاي. أوزانها الشعرية كلها معروفة، وألحانها يتقنها أغلب الشمامسة، وهنالك فوارق كثيرة بين ألحانها في

صباح يوم الاثنين: ܪܘܙܐ ܕܬܪܝܢ ܫܒܬܐ

١- ܙܡܪܐ: صلاة ܫܚܪܝܬܐ ܕܬܪܥܐ: المجدلة

٢- ܡܙܡܘܪܐ ܕܕܘܝܕ: المزمور ٥١

٣- ܡܙܡܘܪܐ ܕܡܪܝܡ: المزمور ٦٣

٤- ܥܢܝܬܐ: الجواب

٥- ܫܚܝܬܐ: الملحق أو الردة

٦- ܡܠܬܐ ܕܪܘܙܐ ܕܡܫܝܚܐ ܕܩܢܝܢܐ: نشيد عام للصباح يدعى فيرمو/العطر (ܐܠܗܐ ܝܠܕܬܐ: والدة الإله، ܩܕܝܫܐ: القديسون، ܬܘܒܬܐ: التوبة، ܡܝܬܐ: الأموات)

٧- ܡܠܬܐ ܕܪܘܙܐ ܕܡܫܝܚܐ ܕܩܢܝܢܐ: نشيد عام للصباح يدعى بعد الفيرمو أي العطر (ܐܠܗܐ ܝܠܕܬܐ: والدة الإله، ܩܕܝܫܐ: القديسون، ܡܪܝ ܡܪܝܡ: احد القديسين، ܬܘܒܬܐ: للتوبة، ܡܝܬܐ: الأموات)

٨- ܩܘܩܠܝܘܢ: قوقليون (مز ٥)

٩- ܫܚܝܬܐ: الملحق

١٠-ܡܠܬܐ: نشيد

١١-ܩܘܠܬܐ ܕܡܪܝ ܝܥܩܘܒ: طلبة مار يعقوب

١٢- ܛܒܐ ܠܡܘܕܝܬܐ ܠܡܪܝܐ: حسناً أن يكون الشكر للرب

الساعة الثالثة: ܬܠܬܐ ܫܥܬܐ

١- ܡܠܬܐ ܕܩܘܩܐ: نشيد القوقاي

٦- ܐܡܝܢܐ ܕܐܠܗܐ ܘܩܕܝܫܐ: تشمشت لوالدة الإله والقديسين

ليل يوم الاثنين: ܒܬܠܬܐ ܒܫܒܐ ܩܕܡܝܐ

١- ܪܘܡܐ ܕܨܠܘܬܐ: ܐܝܟ ܡܢ ܕܩܕܡ صلاة الابتداء: أيقظ اللهم مع المزمور: ܡܙܡܘܪ: ܡܙܡܘܪ: ܡܠܟ. ܡܫ. ܡܫ. المزامير: ١٣٢و١١٨و١١٦

٢- ܚܘܫܐ: جواب

٣- ܩܘܡܐ ܩܕܡܝܐ: القومة الأولى

(ܚܡܝܢ: الملحق، ܡܠܐ: صلاة، نشيد: ܚܡܝܢ ܕܡܢ ܡܚܡܘܕ: طلبة مار يعقوب)

٤- ܩܘܡܐ ܬܪܝܢܐ: القومة الثانية

(ܚܡܝܢ: الملحق، ܡܠܐ: نشيد، ܚܡܝܢ ܕܡܢ ܐܦܪܝܡ: طلبة مار أفرام)

٥- ܩܘܡܐ ܬܠܝܬܝܐ: القومة الثالثة

(ܚܡܝܢ: الملحق، ܡܠܐ: نشيد، ܚܡܝܢ ܕܡܢ ܒܠܝ: طلبة مار بالاي)

٦- ܗܠܠܘܝܐ: هليلويا

ܬܫܒܚܬܐ: التعظيم (نشيد مريم العذراء، وأبيات التعاظيم، والمزامير ١٣٢و١٤٨و١٤٩و١٥٠و١١٦)

٧- ܐܡܝܢܐ ܕܡܪ ܐܒܘܗܝ: تشمشت احد القديسين

٨- ܚܡܝܢ ܕܡܢ ܡܚܡܘܕ: طلبة لمار يعقوب

٩- ܐܡܝܢ ܫܒܚܐ ܕܡܠܐܟܐ: تسبحة الملائكة

٤- ܡܠܐ ܩܘܠܐ ܘܡܠܐܢܐ ܕܥܢܝܐ: صلاة عامة خاصة بالعطر

(ܘܡܠܐ ܐܠܗܐ: والدة الإله، ܘܥܡܗ: القديسون، ܘܠܡܚܝܐ: التوبة، ܘܠܡܘܬܐ: الموتى)

٥- ܡܠܐ ܘܡܠܐ ܕܥܢܝܐ: نشيد بعد العطر

(ܘܡܠܐ ܐܠܗܐ: والدة الإله، ܘܥܡܗ: القديسون، ܘܒܝܘܡܐ: أحد القديسين، ܘܒܝܘܡܐ: للأحد، ܘܠܡܚܝܐ: للتوبة، ܘܠܡܘܬܐ: للموتى)

٦- ܩܘܩܠܝܘܢ ܘܠܡܚܝܐ: قوقليون للتوبة

٧- ܠܘܩܐ: الملحق، ܐܚܪܢܐ: وآخر

٨- ܡܠܐ: نشيد

٩- ܛܠܒܐ ܕܡܪܝ ܝܥܩܘܒ: طلبة لمار يعقوب

١٠- ܛܠܒܬܐ ܕܐܒܐ ܘܬܫܒܚܬܐ: تسبحة باب مراحمك

الستار: ܕܫܘܠܐ ܕܐܒܝ ܛܘܪܐ

١- ܡܠܐ: نشيد

٢- ܛܠܒܐ ܕܡܪܝ ܐܦܪܝܡ: طلبة لمار أفرام

ܐܚܪܢܐ ܕܛܘܪܐ ܕܫܬܐ: آخر ابتهال سادس

٣- ܡܙܡܘܪܐ ܕܪܝ ܘܡܐܬܬܐ: المزمور ٩١ و ١٢٠

٤- ܡܢܝܬܐ ܕܡܪܝ ܣܘܪܝܪܝܘܣ: معنيث مار سويريوس الأنطاكي

٥- ܩܢܘܢܐ ܕܡܗܝܡܢܘܬܐ ܕܐܒܗܬܐ: قانون إيمان الآباء

٢- ܗܒܘܐ: السدر (الصف)

٣- ܡܠܐ: نشيد

٤- ܛܚܝܠܐ ܘܡܕܡ ܐܝܬܝܡ: طلبة لمار أفرام

منتصف النهار: ܩܕܝܡ ܘܡܕܡܐ

١- ܡܠܐ: نشيد

٢- ܛܚܝܠܐ ܘܡܕܡ ܛܟܣ: طلبة لمار بالاي

الساعة التاسعة: ܒܬܪܝܢ ܫܥܝܢ

للأموات ܠܡܝܬܐ

١- ܡܠܐ: نشيد

٢- ܛܚܝܠܐ ܘܡܕܡ ܛܟܣ: طلبة لمار بالاي

(٢) الاشحيم ܫܚܝܡܐ - يوم الاثنين

مساء يوم الاثنين: ܪܘܫܡܐ ܕܝܘܡ ܬܪܝܢ

١- ܨܠܘܬܐ ܕܨܦܪܐ: صلاة الابتداء

٢- ܡܙܡܘܪܐ ܘܡܕܡ ܡܙܡܘܪ: مزمور يا رب إليك صرخت (المزامير ١٤٠و١٤١و١١٨و١١٦)

٣- ܛܦܣܐ: الملحق

٧- ܚܢܢܐ: جواب (نشيد)

٨- ܚܢܢܐ ܐܚܪܝܬܐ: جواب آخر (نشيد)

٩- ܛܘܒܘܬܐ ܕܡܪܝܡܐ: التطويبات (مت ٥:٣/١٢)

١٠-ܚܢܢܐ: جواب

١١-ܦܪܘܡܝܘܢ: فروميون (المقدمة)

١٢-ܥܠ ܥܘܬܪܐ ܕܡܬܩܛܪ: على عطر البخور

١٣-ܣܕܪܐ: السدر (الصف)

١٤-ܡܠܐ: نشيد

١٥-ܥܘܬܪܐ: العطر

١٦-ܡܠܐ ܐܚܪܝܬܐ: نشيد آخر

١٧-ܗܠܠܐ: الهلال

١٨-ܡܙܡܘܪܐ: (الفثكام) آية من المزمور

١٩-ܠܡܫܡܫܢܐ ܕܫܘܪܝܐ: خدمة عامة (العذراء، القديسون، الأموات)

٢٠-ܡܠܚܩܐ: الملحق

٢١-ܡܠܐ: نشيد

٢٢-ܛܠܒܬܐ ܕܡܪܝ ܝܥܩܘܒ: طلبة لمار يعقوب

الساعة الثالثة: ܬܠܬܐ ܫܥܬܐ

١- ܦܪܘܡܝܘܢ: فروميون (المقدمة)

٨- ܡܙܡܘܪܐ ܕܥܠܬܐ ܕܥܡ ܡܪܝܡ: المزامير ١٤٨ و ١٤٩ و ١٥٠ و ١١٦

٩- ܠܡܪܝܡܐ ܕܥܒܕܐ ܛܒܬܐ: خدمة للعذراء مريم

(ܡܙܡܘܪܐ ܡܚܡܬܐ ܘ ܫܒܚܬܐ: أبيات من المزامير، ملحق، ونشيد)

١٠-ܠܩܕܝܫܐ ܕܥܒܝܕܐ: خدمة للقديسين

(ܡܙܡܘܪܐ ܡܚܡܬܐ ܘ ܫܒܚܬܐ: أبيات من المزامير، ملحق، ونشيد)

١١-ܠܡܝܬܐ ܕܥܒܕܐ: خدمة للأموات

(ܡܙܡܘܪܐ ܡܚܡܬܐ ܘ ܫܒܚܬܐ: أبيات من المزامير، ملحق، ونشيد)

١٢-ܛܠܒܬܐ ܕܡܪܝ ܝܥܩܘܒ ܫܠܝܚܐ: طلبة عامة لمار يعقوب

١٣-ܫܒܚܬܐ ܕܡܠܐܟܐ: تسبحة الملائكة

الصباح: ܨܦܪܐ

١- ܨܠܘܬܐ: صلاة (ܡܙܡܘܪܐ: المجدلة)

٢- ܡܙܡܘܪܐ ܕܐܪܚܡܢܝ ܐܠܗܐ: مزمور ارحمني يا الله، ٥١

٣- ܫܒܚܬܐ: نشيد

٤- ܩܢܘܢܐ ܝܘܢܝܐ: القانون اليوناني (تختلف الصلوات في غير يوم وهنالك مزامير ....)

٥- ܡܙܡܘܪܐ: التعظيم

٦- ܡܙܡܘܪܐ ܕܥܠܝ: المزامير ١١٣

٣- ܡܙܡܘܪ ܘܡܙܡܘܪ ܐܚܪܝܢ: نشيد ونشيد آخر

٤- ܡܕܪܫܐ ܘܡܕܪܫܐ ܐܚܪܝܢ: وآخر

٥- ܛܠܒܬܐ ܕܡܪܝ ܝܥܩܘܒ: طلبة لمار يعقوب

القومة الثانية: ܩܘܡܬܐ ܬܪܝܢܝܬܐ

١- ܦܪܘܡܝܘܢ: فروميون (المقدمة)

٢- ܣܕܪܐ: السدر (الصف)

٣- ܡܙܡܘܪ ܘܡܙܡܘܪ ܐܚܪܝܢ: نشيد وآخر

٤- ܡܕܪܫܐ ܘܡܕܪܫܐ ܐܚܪܝܢ: مدارش وآخر

٥- ܛܠܒܬܐ ܕܡܪܝ ܐܦܪܝܡ: طلبة لمار أفرام

القومة الثالثة: ܩܘܡܬܐ ܬܠܝܬܝܬܐ

١- ܠܘܚܐ: ملحق

٢- ܡܙܡܘܪ: نشيد

٣- ܛܠܒܬܐ ܕܡܪܝ ܥܠܝ: طلبة لمار بالاي

٤- ܗܠܠܘܝܐ: هليلويا

٥- ܡܘܪܝܐ: الموربات (تعاظيم)

٦- ܡܙܡܘܪܐ ܕܡܙܡܘܪ ܥܡ ܥܢܝܢܐ ܘ ܡܙܡܘܪ: مزمور ١٣٢ مع جواب ونشيد

٧- ܡܙܡܘܪܐ ܕܡܐ ܛܒ ܘ ܡܐ ܫܦܝܪ: مزمور ما أطيب وما أجمل

الستار ܗܘܠܐ

١- ܡܠܐ: نشيد

٢- ܛܘܒܬܐ ܕܡܪܝ ܒܠܝ: طلبة مار بالاي

٣- ܡܙܡܘܪܐ ܕܪܝܫ ܥܡܘܕܐ: المزمور ٩١ و ١٢٠

٤- ܟܗܢܐ ܡܩܝܡ ܠܐܬܪܐ: الكاهن يقول: المجدلة

٥- ܡܢܝܬܐ ܕܡܪܝ ܣܘܝܪܝܘܣ: معنيث مار سويريوس الأنطاكي

٦- ܩܢܘܢܐ ܕܐܒܗܬܐ: قانون الآباء (القانون النيقاوي ـ القسطنطيني)

٧- ܫܡܫܬܐ ܕܥܠܬܐ ܡܪܝܡ: خدمة للعذراء مريم

٨- ܫܡܫܬܐ ܕܩܕܝܫܐ: خدمة للقديسين

٩- ܫܡܫܬܐ ܕܟܗܢܐ ܘܡܝܬܐ: خدمة للكهنة والأموات

١٠- ܣܝܡܐ. ܨܠܝܒܐ ܡܫܘܕܐ: الختام، الصليب المسجود.

صلاة الليل ܨܠܘܬܐ ܕܠܠܝܐ

١- ܡܙܡܘܪܐ ܕܠܠܝܐ: صلاة النهوض الخاصة بالليل

٢- ܡܙܡܘܪܐ ܥܠܝ. ܡܢ. ܡܢ: المزمور ١٣٣ و ١١٨ و ١١٦

٣- ܡܠܐ: نشيد

القومة الأولى: ܩܘܡܐ ܩܕܡܝܐ

١- ܦܪܘܡܝܘܢ: فروميون (المقدمة)

٢- ܣܕܪܐ: السدر (الصف)

٣- ܡܙܡܘܪܐ ܕܕܘܝܕ: المزمور ٥١

٤- ܥܢܝܬܐ: الجواب

٥- ܡܙܡܘܪܐ ܕܡܪܝ. ܡܫܝܚܐ. ܥܡܢܐ. ܕܗܘ: المزمـــور ١٤٠ و ١٤١ و ١١٨ و ١١٦

٦- ܥܢܝܬܐ: جواب

٧- ܩܕܡܝܐ: المقدمة

٨- ܥܠܐ ܥܠܬܐ ܕܒܘܣܡܐ: على عطر البخور

٩- ܣܕܪܐ: السدر (الصف)

١٠-ܩܠܐ: (صوت) قلو وهو نشيد

١١-ܥܠܬܐ: العطر (صلاة للتوبة)

١٢-ܩܠܐ ܐܚܪܝܐ: نشيد آخر

١٣-ܣܗܪܐ ܘ ܩܠܐ ܕܡܫܝܚܐ: هلال وجملة أو آية

١٤-ܐܘܢܓܠܝܘܢ: الإنجيل

١٥-ܡܙܡܘܪܐ ܕܡܘܬܐ: (ܡܙܡܘܪܐ لغة تعنـي دائـرة) آيـات مـن المزمـور خاصة بالموتى

١٦-ܚܡܚܐ: الملحق أو الردة

١٧-ܩܠܐ: نشيد

١٨-ܛܠܒܬܐ ܕܡܪܝ ܝܥܩܘܒ: طلبة لمار يعقوب.

٨

التصميم البنائي للموسيقى السريانية

بعد أن أخذت طقوسنا شكلها النهائي وأصبحت لها هيكليات وتحددت فيها الألحان، لا بد وأن نضع القارئ في جو التصميم البنائي للموسيقى السريانية من خلال نماذج من هذه الطقوس. وقبل تحديد هذه النماذج نوضح أمرين وهما:

١- لا نتطرق إلى الصلاة السرية التي يتلوها عادة الإكليروس والمؤمنون والمؤمنات أثناء أداء الصلوات بحسب الطقوس المعروفة.

٢- من كتب الفناقيث وهي كثيرة نختار فقط طقس القيامة، ومن الاشحيم نختار صلاة يوم الاثنين، ولا نتطرق إلى طقوس الأسرار (مثلاً المعمودية والزواج)، أو إلى محتويات كتاب المعدعدان ܡܥܕܥܕܢܐ وهو يتضمن كل الاحتفالات الدينية على مدار السنة، ولا إلى طقس الرسامات وهي أيضاً لكل الدرجات والرتب، ولا نكرر هيكلية طقس القداس. فإن ألحان هذه الكتب الليتورجية تشمل ألحاناً وأنغاماً كثيرة وكلها مأخوذة بالتالي من كتاب البيث كاز.

(١) الفنقيث ܩܝܡܬܐ ـ أحد القيامة

الرمش: ܪܡܫܐ

١- ܡܘܡܝܐ ܕܐܚܐ ... المجدلة

٢- ܪܚܡܐ ܘܚܢܢܐ: صلاة الابتداء

القديسين مار سويريوس الأنطاكي ومار يعقوب الملفان ومار كيرلس الاسكندري. ثم السدرات ܣܕܪܬܐ والفروميون ܦܪܘܡܝܘܢ لوالدة الإله وللتوبة وللرسل القديسين وللشهداء وأحد القديسين وأحد الشهداء وإحدى الشهيدات والصليب الخلاصي والكهنة والأموات. وختام صلوات الأوقات السبعة. والقانون السرياني ܩܢܘܢܐ ܣܘܪܝܝܐ: (يتألف من المزامير: ارحمني يا الله، وإلهي إلهي، وسبحو الرب تسبحة)، وصلاة الحلة وبركة الطعام. وغيرها من الصلوات المتفرقة.

ولهذا البيث كاز المطول ܟܬܒܐ ܕܙܡܪܐ مخطوطات كثيرة مبعثرة في مكتبات الشرق والغرب. أقدمها نسخة الشرفة رقم ٦٧ في الكتلوك الجديد خط اسطرنجيلي على رق غزال من القرن ١٠-١٢. وطبعة هولندا تعتمد على نسخة باسبرين (١٤٦٨)، واديمان (١٥٥٤)، وآمد (١٥٦٨)، وعين ورد (١٨٧٧)، وبرمنكهام (١٥٩٠)، والبطريركية (١٩٠٨). أما البيث كاز المختصر والذي له عدة طبعات أهمها طبعة ماردين سنة (١٩٦٠). وقد أشرف عليها في طبعتها الرابعة المثلث الرحمات المطران مار فليكسينوس يوحنا دولباني مطران ماردين (١٩٦٩+) دون أن يشير إلى المخطوطات التي اعتمد عليها، وربما أعاد طبعة (١٩٢٦) كما كانت، وذلك لأجل نهضة موسيقية في الكنيسة السريانية. والبيث كاز هذا يشتمل على معظم الألحان المعروفة اليوم في الكنيسة السريانية، ويعتبر المفتاح لألحاننا السريانية المنتشرة في الكتب الطقسية المذكورة آنفاً، وعلى هذه الطبعة يعتمد عادة طلاب مدارسنا الإكليريكية وأديرتنا وهو رفيق لكل الإكليروس السرياني لمعرفة الألحان في الاشحيم والفناقيث وبقية الطقوس.

٧- طقس المعانيث ܟܬܒܐ ܕܡܫܚܐ أي الأغاني والقاتسمات أي المجالس وهو خاص بالأعياد المارانية وأيام آحاد التدبير الإلهي وتذكارات القديسين وأعيادهم بدءاً من تقديس الكنيسة وانتهاءً بالزياح العام لوالدة الإله والصليب والأموات.

٨- طقس المعانيث ܡܫܚܐ أي الأغاني للقيامة والأحد الجديد وعيد الصعود وحلول الروح القدس وعيد التجلي وانتقال والدة الإله مريم وعيد الصليب.

٩- القاتسمات أي المجالس وهي مخصصة للشهداء عامة، وللقديسة بربارة الشهيدة، والقديسين سرجيوس وباكوس، ومار أفرام، ومار جرجس الشهيد، ومار قرياقس، ومارت شموني، ومار عززائيل، ومار توما، ومار ديمط، ومعنيث ܡܫܚܐ أي أغنية للآباء ولأحد القديسين وللأموات وللكهنة.

١٠-طقس المداريش ܡܕܪܫܐ أي الأناشيد والسبلات ܣܒܠܬܐ أي المراقي. وتبدأ بـ ܐܘܡܢܐ وتنتهي بـ ܘܢܫ ܚܛܝܢ وتعقبها ܠܝܬܐ ܕܥܢܝ ܡܪܝܡ نبذ شعرية لمار يعقوب ثم زومارات ܙܡܪܬܐ أي التراتيل للأعياد والأموات وبعض المزامير على مدار السنة.

١١-القوانين اليونانية ܩܢܘܢܐ ܝܘܢܝܐ المخصصة لمدار السنة بدءاً من تقديس الكنيسة وانتهاء بأحد القيامة ثم تتبعها قوانين الآحاد الثمانية بعد القيامة وعيد حلول الروح القدس وعيد انتقال السيدة العذراء والقوانين الثمانية لعيد الصليب.

وفي ختام هذا البيث كاز المطول طقس خدمة القداس الإلهي، ونافورة مار يعقوب أخي الرب مع طقس الشمامسة، وقوانين

الكنيسة الأم وانضمامها إلى كرسي روما. ونترك هذا الأمر لذوي الاختصاص.

نعود لنقول بأن لكتاب البيث كاز ܒܝܬ ܟܐܙܐ وهو مخزن الألحان في كنيستنا أهمية كبيرة وله كتاب مختصر وآخر مطول كما ذكرنا أعلاه. للمختصر ست طبعات في ماردين وهولندا، ونحن طبعناه مرة واحدة بالنوطة في دار الرها سنة (١٩٩٢). وللمطول ܒܝܬ ܟܐܙܐ ܪܒܐ طبعة واحدة في هولندا سنة (١٩٩٢) قياسه ٢٧ × ٢٠ صفحاته ٧٥٢، يتضمن هذا البيث كاز المطول:

١- صلوات الساعة التاسعة ليوم الأحد والليل، والساعة التاسعة ليوم الاثنين، والليل والساعة التاسعة ليوم الثلاثاء، والليل والساعة التاسعة ليوم الأربعاء، والليل والساعة التاسعة ليوم الخميس، والليل والساعة التاسعة ليوم الجمعة، وأخيراً الليل والساعة التاسعة ليوم السبت، وختامها الموربات ܡܘܪܒܬܐ أي التعاظيم من الأول حتى الثامن.

٢- طقس السهر ܛܟܣܐ ܕܫܗܪܐ: ويبدأ بـ ܐܘܡ ܕܫܒܬܐ وينتهي بـ ܕܫܒܬܐ.

٣- الحان الاشحيم المتغيرة: يبدأ من ܡܢܝܢܐ ܕܡܢ وينتهي بـ ܡܢ ܕܒܘܡ ܫܢܝܡ.

٤- ܛܟܣܐ ܕܥܢܝܙܬܐ الغنيزات أي الحجاب وهو من الأول إلى الثامن ويتبعه التخشفتات ܐܬܚܫܦܬܐ أي الابتهالات أيضاً من الأول إلى الثامن.

٥- باعوث مار يعقوب ܒܥܘܬܐ ܕܡܪܝ ܝܥܩܘܒ وهو مخصص للعذراء مريم وبعضه عام وبعضه الآخر للتوبة وبعضه للأيام الستة.

٦- باعوث مار أفرام ܒܥܘܬܐ ܕܡܪܝ ܐܦܪܝܡ بعضه عام وبعضه الآخر عام أيضاً ولكنه لمار بالاي.

٧

البيث كاز ܒܝܬ ܟܐܙ

كتاب البيث كاز ܒܝܬ ܟܐܙ هو أهم مصدر لألحاننا. وبحسب كل المصادر المتوفرة لدينا لا نستطيع أن نؤكد زمن هذه الألحان الطقسية التي انتشرت بين الكتب الطقسية الأخرى المذكورة أعلاه. ورغم وجود بعض الفروقات في الأداء نرى أن تشابهاً كبيراً في ترتيب البيث كاز وكلماته بين مختلف البيئات أو المدارس الموسيقية المعروفة. في هذه الأيام - وبحسب خبرتنا الشخصية - تختلف ألحان الكنيسة السريانية في غربي الفرات عن ألحان الكنيسة السريانية في شرقي الفرات (العراق)، ولهذا يجد الكاهن أو الشماس القادم من إحدى الكنائس في هاتين المدرستين الموسيقيتين الكبيرتين صعوبة بالغة في أداء الألحان كما تعلمها في منطقته، ويحتاج المرء إلى مدة ليست بقليلة ليتعلم الألحان كما يجب. أما المرء في كنائس السريان في غربي الفرات (سورية، الأردن، لبنان، تركيا، الاميريكتين، أوروبا، أوستراليا)، فتخف الصعوبة عنده إذا كان عارفاً بالألحان كما يجب. مثلاً تبقى الاختلافات بسيطة بين ماردين وطورعبدين ودياربكر وأورفا، بل هنالك تشابه كبير حتى في الأداء بين ألحان هذه المدن جميعها. ويوجد تشابه كبير بين هذه الألحان وألحان بلدة صدد السريانية الأرثوذكسية، وإن كانت صدد تنفرد في تلحين القوانين بألحان شجية غير مستعملة في كنائس السريان (الغربيين). وليست لدينا معلومات كافية لنقارن بين ألحان كنيستنا السريانية الأرثوذكسية وبقية الكنائس السريانية كالمارونية والكاثوليكية التي ما زالت هي الأخرى تستعمل طقوسنا وألحاننا، ربما تليتنت بعضها بسبب انفصالها عن

أما ألحان الأعياد الأخرى فهي كالتالي عيد الميلاد اللحن الأول، عيد الغطاس اللحن الثاني، دخول الرب إلى الهيكل اللحن الثالث، بشارة العذراء مريم اللحن الرابع، صعود الرب إلى السماء اللحن الخامس، عيد القديسين بطرس وبولس اللحن الخامس، عيد التجلي اللحن السادس، عيد الفنطيقوسطي أو العنصرة أي حلول الروح القدس على التلاميذ اللحن السابع، عيد انتقال السيدة العذراء نفساً وجسداً إلى السماء اللحن السابع، عيد الصليب اللحن الثامن، كل أعياد السيدة العذراء اللحن الأول، كل أعياد القديسين والشهداء اللحن الثامن، وفي أيام صيام نينوى والصيام الأربعيني ما عدا أيام السبوت والآحاد القومات الثلاثة في صلوات الليل ترتل بحسب لحن الأسبوع، وصلوات الأوقات الأخرى ترتل إما بلحن الكوشم ⲙⲉⲗⲱⲇⲓⲁ أو كما هو مذكور.

وفي الاشحيم صلوات كل الأيام هي ثابتة فلا تتغير ألحانها مع تغير الألحان كما ورد سابقاً. فصلاة الليل في يومي الاثنين والثلاثاء هي باللحن الثامن، وصلاة الصباح يوم الاثنين باللحن الثاني. صلاة الصباح ليوم الثلاثاء باللحن الثامن، وصلاة المساء والصباح يوم الخميس باللحن الأول. وصلاة المساء يوم الجمعة والسبت باللحن الأول. وصلاة الصباح يوم الجمعة باللحن السادس وصلاة الصباح يوم السبت باللحن الثامن. أما ألحان صلوات السوتار ⲙⲉⲗⲱⲇⲓⲁ لكل يوم فتتبع الحان المساء. وبقية الصلوات أي الليل والساعة الثالثة والسادسة والتاسعة فإنها تتبع ألحان الآحاد والأسابيع، ولا تدخل ضمن هذا الترتيب صلوات الآحاد والأعياد من كتب الفناقيث على مدار السنة.

الكنيسة الثاني مع السادس، وفي أحد بشارة زكريا الثالث مع السابع، وفي أحد بشارة العذراء الرابع مع الثامن، وفي أحد زيارة العذراء لاليصابات الخامس مع الأول، وفي أحد ولادة يوحنا السادس مع الثاني، وفي أحد وحي يوسف السابع مع الثالث، وفي الأحد السابق للميلاد الثامن مع الرابع، وإن لم يقع يوم عيد الميلاد يوم الأحد يبدأون بالأول في الأحد الذي يلي عيد الميلاد ويسيرون بشكل منظم ليوم السبت، قبل صيام نينوى إلى اللحن السادس، وفي أحد الكهنة يكون اللحن السابع ويختمون هذه الآحاد بأحد الأموات باللحن الثامن.

وفي بدء الصيام الأربعيني، يكون على الترتيب التالي: اللحن الأول لأحد قانا الجليل، واللحن الثاني للأحد الثاني من الصيام (شفاء وتطهير الأبرص)، واللحن الثالث للأحد الثالث من الصيام (شفاء المخلع)، واللحن الرابع للأحد الرابع من الصيام (شفاء ابنة الكنعانية)، وهكذا الخامس (مثل السامري الصالح) والسادس (شفاء الأعمى ابن طيما)، وفي أحد الشعانين اللحن السابع حتى مساء أحد القيامة الذي مع القومة الأولى من الليل يكون اللحن الثاني من القومة الثانية من صلاة الليل، ليوم القيامة يبدأون باللحن الأول، وفي الأسبوع الذي يلي أحد القيامة، يبدأون باللحن الثاني يوم الاثنين، وينتهون باللحن السابع صباحاً، وصلاة المساء والقومة الأولى من أحد الجديد باللحن الثامن، والقومة الثانية من صلاة الليل يوم الأحد الجديد اللحن الأول، ثم الأحد الذي يلي الأحد الجديد اللحن الثاني وهكذا يكملون الآحاد حتى يوم عيد الصليب. وإذا لم يقع هذا العيد يوم الأحد يكون الأحد الأول بعد عيد الصليب، وهكذا في الآحاد التالية حتى أحد تقديس الكنيسة.

نهاية صلاة الليل يومي الاثنين والثلاثاء للتوبة، والأربعاء والجمعة والسبت عامة، والخميس للرسل والإنجيليين.

أما صلاة الساعة الثالثة ܩܕܡ ܨܠܘܬܐ في أيام الاثنين والثلاثاء والخميس فهي للتوبة، ويوم الأربعاء للعذراء مريم، ويوم الجمعة للصليب، ويوم السبت للكهنة. وصلاة الساعة السادسة هي عامة، والساعة التاسعة مخصصة دائماً للأموات.

وملافنة الكنيسة المقدسة يقولون بأن صلاة الرمش ܨܠܘܬܐ الأولى هي للعمل في الأرض، والستار ܣܬܪܐ للزرع، والقومات الأربعة في الليل لتنقية الزرع من الزيوان والأشواك والعوسج والحسك، وصلاة الصباح للحصاد، وصلاة الساعة الثالثة للسنبل، وصلاة الساعة السادسة للبيادر المحملة المهيئة للحصاد، وصلاة الساعة التاسعة للحقوق التي يجب أن تدفع من عشور هذه البيادر.

أما ألحان هذه الصلوات فهي ثمانية وحسب ما يذكر الآباء بأن الألحان الثابتة خاصة في الكوشمو ܩܘܫܡܐ أي المتن، والآلام فهي تابعة للحن الثامن، ولا تدخل أناشيد ما يعرف بالغنيزي ܓܢܙܐ أي الحجاب والتخشفتات ܬܚܫܦܬܐ أي الابتهالات ضمن هذه الصلوات. ولكل أسبوع لحنان على الشكل التالي: الأول مع الخامس، والثاني مع السادس، والثالث مع السابع، والرابع مع الثامن، ثم العكس الخامس مع الأول، والسادس مع الثاني، والسابع مع الثالث، والثامن مع الرابع، فعندما يكون الأول في يوم الأحد يكون الخامس في يوم الاثنين. ويتغير اللحن عادة بعد صلاة الساعة التاسعة من ܩܕܡ ܨܠܘܬܐ يوم السبت. واللحن يبدأ في المساء أولاً وإذا ما صادف عيدٌ ما، فعندئذ يعودون إلى اللحن السابق، وتبدأ الألحان على الشكل التالي: في أحد تقديس الكنيسة الأول مع الخامس، وفي أحد تجديد

وصدرت الطبعتان الرابعة والخامسة في دير مار أفرام بهولندا سنة (١٩٨١،١٩٩١). وتعتبر طبعة الملفان القس ابراهيم كوناط السرياني الهندي من أفضل الطبعات السريانية ولها مقدمة رائعة في الطقوس. وقد أعيدت هذه الطبعة عدة مرات.

إن أوقات الصلوات في الليل والنهار هي سبعة أي: الرمش ܪܡܫܐ أي المساء، والستار ܣܛܪܐ، والليل ܠܠܝܐ، والصباح ܨܦܪܐ، والساعة الثالثة ܬܠܬܝܬܐ، والسادسة ܫܬܝܬܐ، والتاسعة ܬܫܥܝܬܐ. صلوات المساء والصباح في كل الأيام العادية هي عامة والقوقليون ܩܘܩܠܝܘܢ الذي يلي العصر في أيام الاثنين والثلاثاء والخميس مخصصة للتوبة. ويوم الأربعاء مخصصة لوالدة الإله. ويوم الجمعة مساءً للشهداء وصباحاً للصليب. ويوم السبت صباحاً للكهنة ومساءً للأموات. وهكذا نستطيع أن نلخص الأمر بالقول بأن: صلوات يوم الأحد مخصصة للقيامة، والاثنين والثلاثاء للتوبة، والأربعاء للعذراء مريم، والخميس للرسل ولملافنة الكنيسة المقدسة، والجمعة للصليب الحي والشهداء المختارين والقديسين، ويوم السبت الذي استراح فيه الرب خصص للكهنة الأطهار والقديسين ولجميع الموتى المؤمنين. أما صلاة الستار ܣܛܪܐ فهي دائماً للتوبة. وفي صلاة الليل في كتاب الاشحيم ܐܫܚܝܡ القومة الأولى مخصصة للعذراء ما عدا يوم الجمعة الذي تخصص فيه القومة الأولى بدءاً من عيد القيامة حتى تقديس الكنيسة للصليب، والقومة الثانية لجميع القديسين. أما يوم الخميس فهو للرسل، والقومة الثالثة أيام الاثنين والثلاثاء والخميس للتوبة، والأربعاء والجمعة والسبت للأموات. والخدمة الرابعة وتشمل السدر ܣܕܪܐ والتسبحة ܬܫܒܚܬܐ والموربو أي التعاظيم ܡܘܪܒܐ والمزامير ܡܙܡܘܪܐ فجزء منها مخصص للعذراء، وآخر لأحد القديسين. والباعوث ܒܥܘܬܐ في

استعداده أو ضحالته شوقاً كان أو رهبة، ألماً أو فرحة، حزناً أو بهجة، عزاءً أو ندامة، امتداداً أو انكفاءً إلى ما هنالك من تأثيرات أو ميول.

٦

الاشحيم حسمحا

الاشحيم حسمحا لفظة سريانية تعني البسيط، وفي العرف الكنسي، اليوم البسيط هو اليوم العادي أي اليوم الذي لا عيد فيه ولا تذكار. ولا يختلف ترتيب الصلوات فيه كثيراً في كل الكنائس السريانية لأن جامعه على الأرجح هو مار يعقوب الرهاوي وناظمو الأناشيد فيه هم الآباء: مار أفرام السرياني، ومار يعقوب السروجي، ومار اسحق، ومار بالاي، ومار شمعون الفخاري، وللرهاوي نفسه نصيب كبير فيه.

قال ابن الصليبي عن هذا الكتاب أنه: **وضع ليرتله المصلون السذج والرواهب ومن أجل ذلك انتقوا فيه الأبيات السهلة التي يتصل معناها بالعقل فوراً وبالتالي تؤثر في القلب حالاً.**

طبع كتاب الاشحيم في كنيسة أنطاكية السريانية الأرثوذكسية أولاً في دير الزعفران سنة (١٨٩٠)، وطبعة ثانية وثالثة بهمة البطريرك أفرام الأول برصوم في عام (١٩١٣) يوم كان راهباً، وعام (١٩٣٤) وكان وقتئذ بطريركاً. ويقول عن هاتين الطبعتين: **بعد أن عنينا بمعارضته بسبع نسخ متوسطة القدم وفقنا بينها وبين نسخ الموصل وبلاد الشام التي تختلف في بعض الأبيات وقدمنا عليه مقدمة تاريخية.**

وقد خصص ليوم خميس الأسرار وسبت البشارة لأنها ذكريات حزن وألم.

واللحنان الثالث والسابع ينميان الحرارة واليبوسة، ولأن اليبوسة الجافة العنيفة هي أكثر عنفاً في اللحن الثالث لذلك خصص لطقس دخول الرب إلى الهيكل وفيه يخاطب الشيخ سمعان العذراء بعنف وقسوة. والحرارة النارية تلتهب بقوة في اللحن السابع لذلك خصص لطقس عيد العنصرة لأن فيه حل الروح القدس على التلاميذ كألسنة نارية.

ويبقى اللحنان الرابع والثامن وفيهما البرودة واليبوسة. فالرابع خصص لطقس عيد البشارة والثامن وفيه يبوسة عنيفة قاسية خصص لطقس أعياد الشهداء الذين قاسوا العذابات الهائلة.

هذه هي أسباب النغمة الطبيعية وقد اعتمد على هذا الرأي أغلب الباحثين في أمر الموسيقى الكنسية.

ويشرح **ابن العبري** في الفصلين الثامن والتاسع من الباب الرابع المخصص للألحان في كتابه **الايثيقون** درجات الفهم لمعاني مادة الترتيل وتأثير الألحان في النفس، ويعتبر بأن درجات الفهم لمعاني الترتيل هي ثلاث: **الأولى** درجة البسطاء وهم الذين تتمتع نفوسهم باللحن فقط دون أن يفكروا بالمعنى الذي يتخلل الجمل والكلمات. **والثانية** درجة المفكرين وهم الذين يشعرون بعذوبة الكلمات شعورهم بعذوبة اللحن. **والثالثة** درجة الكاملين وهم الذين لهم ذهن المسيح وأفكارهم متعلقة بمحبة الله فيجدون في كل جملة معنىً سامياً من المعاني الروحية.

أما تأثير الألحان في النفس فبعد اللذة التي تنالها النفس من سماع الألحان وتفهم معاني عباراتها تتأثر تأثراً عميقاً أو ضحلاً طبقاً بعمق

الحديثة العهد، ونتمنى على الإدارة في الموصل أن تعطي أهمية بالغة للألحان المستعملة في كنائسنا في العراق.

٥

طبيعة الألحان الثمانية

ينفرد العلامة **ابن العبري** في كتابه **الايثيقون** بذكر طبيعة الألحان واختصاصها ويذكر بأن الأولين الذين ابتكروا الألحان بنوها على أربعة أركان أي: الحرارة، والبرودة، والرطوبة، واليبوسة. ويقول: بأن الموسيقيين الفرس قد ابتكروا اثني عشر لحناً أساسياً، أما الموسيقيون الكنسيون اليونان والسريان الذين اعتبروا اللحن المتطرف في العنف لحناً وقحاً وصفيقاً لهذا اكتفوا بثمانية ألحان أساسية وخصصوا هذه الألحان الثمانية للأعياد والمناسبات بحسب طبيعتها.

فاللحنان الأول والخامس ينميان الحرارة والرطوبة. ولأن في اللحن الأول رطوبة ضئيلة لينة لهذا خصص لطقسي الميلاد والقيامة لأنه بالميلاد والقيامة عمّ الفرح البشرية. أما اللحن الخامس فإنه حار جزئياً وخصص لعيد الصعود لأن فيه فارق الرب تلاميذه يوم صعد إلى السماء فاضطرموا شوقاً إليه والتهبوا بحبه الإلهي ولولا كثافة الجسد لارتفعوا معه إلى السماء.

واللحنان الثاني والسادس يعززان البرودة والرطوبة إلا أن البرودة المتوسطة توجد في اللحن الثاني على قياس أوسع، وعليه نظم فيه طقس العماد. أما اللحن السادس ففيه من الرطوبة الموافقة للحزن،

وغيرها من آلات موسيقية وترية ونفخية وإيقاعية [1].

لقد عرف السريان مراكز ثقافية كانت بمثابة منارات للفكر السرياني أدباً ولحناً. وكل الأديرة والكنائس المشهورة كانت نقطة التقاء لتراث هذه الكنيسة المجيدة، وبعد أن غيب الزمن دور هذه المراكز في الأبرشيات أخذت المدن، ومقر الأحبار، ومراكز الأبرشيات، هذا الدور المميز.

فماردين ودير الزعفران القريب منها أصبحت مركزاً مميزاً هاماً للألحان، ومديات ودير مار كبرئيل مثلها، هكذا الحال مع بقية التجمعات السريانية في المدن مثل: دياربكر وأطرافها، والرها وتوابعها، وملاطية وخربوت وما حولهما، وانفردت مدرسة تكريت ومن هاجر منها إلى الموصل وأطرافها بألحانها المميزة والمختلفة في كثير من الأحيان عن ألحان المدن والمراكز الواقعة في غربي الفرات. أما في العصر الحديث فإن إكليريكية دير الزعفران ثم إكليريكية مار أفرام (في زحلة، الموصل، العطشانة، دمشق وأخيراً في معرة صيدنايا) هي المركز الوحيد لنقل التراث الموسيقي إلى الأجيال القادمة. وتشترك معها بعض الأديرة مثل دير مار كبرئيل ودير الزعفران ودير مار مرقس وإكليريكية الموصل

١- نشر الدكتور ابروهوم لحدو مقالاً على صفحات مجلة سمبا Hujodo - 1994 بعنوان: **أصول الموسيقى تعود إلى بلاد ما بين النهرين**، يقول فيه : " يتفق أغلب العلماء بأن بلاد الرافدين كانت الموطن الأول لنشوء الحضارة بجميع فروعها ومنها الموسيقى أيضاً. لقد كان شعب الرافدين أول من طور الآلات الموسيقية بجميع أنواعها. وكان أول من وضع أصول الألحان الثمانية الأساسية التي وصلتنا اليوم. فبدءاً بسومر وأكاد إلى آشور وفيما بعد عبر الألحان الكنسية وصلتنا موسيقاهم والتي يعود تاريخها إلى الخمسة آلاف سنة، وهذا فخراً آخر لشعب الرافدين لا يجده التاريخ عند شعب آخر على وجه المعمورة... ".

وهذا ما يؤكد بأن مار يعقوب الرهاوي كان أول من انتقى الصلوات الصالحة لتكون كتاباً مرتباً مقبولاً ومستعملاً في الكنائس اللائذة بالكرسي الأنطاكي. ومن الثابت أنه بين التقليدين السريانيين الغربي والشرقي بعض الفوارق إذ أن الغربيين امتازوا بالاختصار والإيجاز والشرقيين بالإسهاب والتكرار.

وبخصوص الفناقيث صفحة ١٨ يؤكد لعازر ابن العجوز مطران بغداد (٨٢٩) في رسالة له بعنوان: **تصحيح خدمة القداس**، بأن القسوس كتبوا لأنفسهم فناقيث ضمنوها زوائد ونواقص جهلا. **وابن وهبون** (١١٩٣+) كتب في رسالة بعنوان: **تفسير القداس** بأن فنقيث الكهنة يحوي زيادة ونقصاناً. وعليه نستطيع القول بأن نشأة الطقوس عندنا قديمة ولكن تنظيمها وترتيبها يعود إلى القرنين السابع والثامن للميلاد. وربما يتفرغ أحد الإكليريكيين في دراسة هذا الموضوع مع دراسة أوجه الشبه بينها وبين الطقوس الأخرى كالإسكندرية، والبيزنطية، والأرمنية، واللاتينية.

أما كيف نشأ اللحن فهذا أمر آخر أيضاً يحتاج إلى بحث جدّي، ولا نعلم إذا كان السريان بعد المسيحية قد استخدموا العلامات الموسيقية كما هو الحال في أيامنا. علماً أن الآثار التاريخية الباقية من نقوش ورقم وتماثيل ولوحات، تؤكد على أن سكان بلاد ما بين النهرين وأور وماري وبابل وأوغاريت، قد عرفوا الموسيقى وعملوا على تطويرها، وقد تركوا لنا رسومات للآلات الموسيقية مثل الكنارات والأعواد والطنابير والقيثارات والنايات والأبواق والصنوج والدفوف والطبول والطاسات،

بشقيها الأرثوذكسي والنسطوري. وللطقس السرياني الأنطاكي تأثير كبير واضح على كنيسة الهند بكل فروعها خاصة الكنيسة السريانية الأرثوذكسية بشقيها الخاضع لسلطة البطريرك السرياني الأنطاكي والمستقل عن الكرسي.

ولا نستبعد أن تكون بداية هذه الطقوس في العهود المسيحية الأولى صلوات بسيطة مثل: أبانا الذي في السموات، وقانون الإيمان، ومزامير داود، وقراءات من العهدين، وربما قراءات مختارة أيضاً لبعض الآباء وحياة الشهداء وسير القديسين. وفي هذا الصدد يقول البطريرك برصوم: " **غير خافٍ أن الطقوس الكنسية اعني فروض الصلاة والأسرار المقدسة، ترقى في اصلها الجوهري إلى صدر النصرانية. لأن بيعة الله لم تكن تستغني عن أدعية تتلى في أثناء العبادة وخدمة الأسرار المقدسة، مع تلاوة كتاب الله وتفسيره. وذلك وصل إليها بطريق التقليد من الرسل كما نوه به مار بولس. وتجد مؤلف الديدسقالية قد ضمنها صلوات جوهرية من هذا القبيل، ولكنها في غاية الاختصار** ".

ويقول البطريرك برصوم في حديثه عن الطقوس الكنسية: **إنه لما انتصف القرن الرابع شرع مشاهير أئمة النصرانية يُدخلون إلى الطقوس أناشيد منظومة موقعة على ألحان خاصة ولم يزالوا يؤلفون إلى جانبها الأدعية المنثورة المقتضاة حتى رتبت سائر الفروض الطقسية عند السريان في أواخر المئة السابعة. ثم أضاف إليها بعضهم طرفاً في القرون التالية وعلى هذه الطريقة سلكت ملل النصرانية على اختلاف أجناسها ولغاتها.**

وقبل الحديث عن هذين الكتابين المهمين نبين بأن نشأة الطقوس لدينا نحن السريان غير محددة زمنياً. ولا نعتقد بأن الرسل القديسين وخلفاءهم الأولين قد حددوا طقوساً للمؤمنين باسم المسيح في أيامهم، غير ما ورد في رسالة بولس الرسول عن الاحتفال بكسر الخبز في البيوت وشرب الكأس، بالإضافة إلى ما أوصى به السيد المسيح لتلاميذه بعد العشاء الأخير: **أن اصنعوا هذا لذكري** [1]. وربما أعطيت الحرية للأساقفة ليقيموا الطقوس بحسب البيئة والظروف والإمكانات. ومهما كان من أمر الطقوس فأننا حتى القرن الرابع للميلاد لا نملك وثائق طقسية تثبت وجود طقوس محددة تستخدم في كل الكنائس في حدود ولاية الكرسي الأنطاكي. وإذا كنا نتحدث عن برديصان الفيلسوف السرياني، ومار أفرام فإن ذلك أيضاً بعد الربع الأول من القرن الرابع. ومنذ هذا التاريخ تتوضح الأمور الطقسية في الكنيسة أكثر فأكثر. لقد استعملنا لغتين في أبرشيات الكرسي الأنطاكي: اللغة اليونانية في معظم المدن، واللغة السريانية المعروفة أيضاً بالآرامية في المدن والأرياف، ولكننا لم نحتفظ بأي شيء باليونانية في طقوسنا، وكل ما كُتب في اليونانية ترجمناه إلى لغتنا السريانية وأدخلناه إلى طقسنا الأنطاكي. هكذا هو الحال في أناشيد مار سويريوس الأنطاكي، وما يعرف بالقوانين اليونانية ܩܢܘܢܐ ܕܝܘܢܝܐ. وعندما نتحدث عن الطقس الأنطاكي نعني فقط ما في هذا الطقس باللغة السريانية وهو مستعمل اليوم في كنيستنا السريانية الأرثوذكسية ولدى السريان الموارنة والسريان الكاثوليك. أما الطقس الكلداني وقبله طقس كنيسة المشرق السريانية القديمة (النساطرة) فهو فرع من طقس الرها القديم الذي هو أيضاً أنطاكي المنشأ، وقد عمَّ كل كنائس الإمبراطورية الفارسية

١- راجع مت ٢٦/٢٦، أع ١٦/٢، اكو ٢٣/١١.

٤

نشأة الطقوس والألحان السريانية

ما عدا قراءات العهد القديم والرسائل الجامعة ورسائل بولس الرسول، كل ما في الكنيسة السريانية من طقوس يرتل عادة إما بألحان ثابتة أو بألحان أخرى تتنوع وتتبدل بحسب الترتيب الطقسي المعروف. وتشتمل كتبنا الطقسية على كتاب الفرض الأسبوعي المعروف بالاشحيم ܫܚܝܡܐ وفناقيث ܦܢܩܝܬܐ الآحاد على مدار السنة والأعياد السيدية وأعياد القديسين والصوم الكبير وأسبوع الآلام، كما لدينا طقوس الأسرار ܛܟܣܐ ܕܪܙܐ: (العماد، الميرون، الإكليل، ومسحة المرضى)، ومنها طقس القنديل ܛܟܣܐ ܕܡܨܒܬܐ، والتوبة ܛܟܣܐ ܕܬܘܒܬܐ، والرسامات الكهنوتية. ومن الرتب كتاب الجناز وكذلك كتاب المعدعدان ܡܥܕܥܕܢܐ أي الأعياد الحافلة. وأخيراً كتاب البيث كاز ܒܝܬ ܓܙܐ أي مخزن الألحان، ولهذا الكتاب نسخة مختصرة وأخرى مطولة. ولا علاقة لحسابات الأعياد والصيام وأسبوع الآلام بحديثنا هنا، وإن كانت لها ألحان، ولكن كما ذكرنا فألحانها غير ثابتة ما عدا في أسبوع الآلام، فله لحن حزين خاص يستعمل في كنائسنا بدءاً من صلاة الناهيرة ܨܠܘܬܐ وانتهاءً بقداس سبت النور.

كل ما جاء من صلوات وأناشيد وتراتيل في الكتب الطقسية المذكورة أعلاه نجدها مفصلة في كتاب البيث كاز ܒܝܬ ܓܙܐ لهذا سنتناول هنا كتابي الاشحيم ܫܚܝܡܐ والبيث كاز ܒܝܬ ܓܙܐ فقط للإشارة إلى ما فيهما من ألحان ثابتة ومتغيرة.

بعضهم ممن تخرج في مدرسة جبل الرها على عهد الأستاذ لعازر آل قنداسا ؟

ونختم موضوعنا بذكر، ابن عين دابه البار، والتلميذ النجيب، والملفان القدير في مدرسة تلعدا ومطران الرها القديس البطل العلامة **مار يعقوب الرهاوي** (٧٠٨+) الذي يأتي في مقدمة من نظم هذه الأناشيد ورتبها وهذبها وأوصى بنشرها، وكتبنا الطقسية بأسرها تدين كثيرا لجهود **مار يعقوب**، فهو الذي أسهب في الحديث في موضوع ذبيحة القداس، وشرح الأسرار طقسيا، ورتب صلوات الفرض الأسبوعي المعروفة بالاشحيم ܫܚܝܡܐ وهي مستعملة اليوم في الكنائس السريانية: الأرثوذكسية والمارونية والكاثوليكية. وفناقيث ܐܬܘܢܝܬܐ الآحاد والأعياد، وطقوس ܛܟܣܐ الجناز للكهنة والأساقفة، وللرجال والنساء والأطفال، واصلح ترجمة معانيث ܡܥܢܝܬܐ مار سويريوس الأنطاكي، وكتب رسائل في أمر الطقوس ردا على أسئلة البعض من المهتمين، وحَبَّرَ المداريش التي دخلت اغلبها إلى طقوسنا. قال عنه البطريرك برصوم: **راجع تصانيفه الطقسية تسلم له انه ملفان البيعة الأكبر وحامل لواء مجدها السافر في الرعيل الأول.**

كل هؤلاء المشتركين في وضع الصلوات والمعانيث والمداريش ساهموا في نشر الألحان السريانية والموسيقى الكنسية من خلال الكلمات التي رتبوها على أوزان موسيقية استحدثت من قبل مختصين عاشوا في عهودهم أو نقلت عن تراثات موسيقية عاشت عصوراً وأجيالاً قبل وبعد المسيح.

ولا نستطيع أن نتجاهل دور علامتنا الملفان الكبير **مار سويريوس الأنطاكي** (٥٣٨+) المعروف بتاج السريان الذي ترك لنا ليتورجية بدؤها: **اللهم يا خالق الكل**. وطقس رسم الكأس ܥܡܪ ܚܡܪܐ، وطقساً للعماد، وصلاة تبريك الماء في عيد الغطاس، وأدعية، وقد نقلت جميعها إلى السريانية خاصة المعانيث ܡܥܢܝܬܐ منها معنيث: بدعاء الأم التي ولدتك وجميع قديسيك أمجدك: ܪܚܡܐ ܐܡܐ ܘܟܠܗܘܢ ܩܕܝܫܝܟ ܫܒܚܝܢ ܠܟ وتقال بعد الانتهاء من الخدمة العامة في طقس القداس أو تهيئة القرابين وهو بدء الخدمة الثانية من القداس.

ويُضاف إلى كل هؤلاء ناظمو التراتيل المسماة عند اليونانيين بالقوانين ܩܢܘܢܐ وهي كثيرة ومنثورة في كتبنا الطقسية بعضها لها ألحان شجية وبعضها الآخر ترتل وكأنها تقرأ. ومن الآباء والأدباء نذكر **أسونا** أحد تلامذة مار أفرام، **وقورلونا** الرهاوي رئيس مدرسة الرها، **وماروثا الميافرقيني** (٤٣١+)، **ويوحنا ابن افتونيا** (٥٣٨+)، **وبولس** مطران الرها (٦١٩)، **والبطريرك كوركي** ܩܘܪܩܝܣ الأول (٧٩٠+)، يقول في هؤلاء البطريرك برصوم:

أن الرهاوي دبج بعض النشائد المعروفة بالقوانين، وأن أكثرها نقلت من اليونانية إلى السريانية مما نسجه اندراوس التكريتي وقزما ويوحنا الدمشقي؛ على يدي علماء حكماء من أرباب الاجتهاد كما ورد في مخطوط في خزانة كمبرج [1] وهي على مدار السنة. فنرجح أن هؤلاء العلماء اشتغلوا بنقلها في النصف الثاني من المئة الثامنة، ولعل

١- عدد ٦٢٤.

ܐܡܪܬܝ . ܘܡܢ ܡܫܘܐ ܕܐܝܟ ܕܡܫܝܚܐ ܐܝܬ ܠܗ . ܐܡܪ ܡܢܝܢ ܕܐܝܟ
ܕܐܝܟ ܕܟܠܗ ܠܐ ܡܫܬܟܚ . ܐ ܕܟܝܠܐ ܕܐܝܬ ܕܐܝܟ ܕܐܝܬ ܠܗ ❖
ܡܫܝܚܐ ܠܐܝܟ ܕܟܠܗ ܕܡܫܝܚܐ ܐܝܬ . ܡܫܝܚܐ ܕܟܝܢ ܕܡܫܝܚܐ
ܕܐܝܟ ܡܢܝܢ ܕܗ . ܐܘܡ ܕܢܡܝܢ ܕܡܫܬܟܚ ܕܗܘ ܕܗ ܕܢܬܟܢ . ܡܢ ܡܢ ܕܐܝ
ܕܐܝܟ ܕܗ ܐܡܪܬ ❖ ܕܢܬܟܢ ܡܢ ܕܐܝ ❖
ܕܢ ܕܐ ܐܝܟ ܡܢ ܡܫܝܚܐ ܕܢܗ .

ترجمتها:

أتكلم بانذهال عن مريم، أني متعجب من الحد الفائق الذي وصلت إليه بنت السفليين. هل أمالت النعمة الابن إليها ؟ أم هل حسنت أن تكون أم ابن الله ؟ *

من الواضح أن الله تنازل فانحدر إلى الأرض، فاقتبلته مريم، وكانت أكثر الناس طهرا، أبصر تواضعها ووداعتها فحل بها، إذ يطيب للقدوس أن يسكن في المتواضعين *

لا أسكن إلا في الودعاء والمتواضعين، تطلع فرأى أنها الوضيعة بين المواليد، وأنه منذ البدء لم يتضع أحد قط مثل مريم، وجلي أيضا أنه لم يرتفع أحد مثلها *

المجد للآب الذي اختار مريم لاتضاعها، والسجود للابن الذي باتضاعه نزل وحل بها، والحمد للروح الذي يطيب له أن يسكن في المتواضعين، والمجد للطبيعة الواحدة التي لثلاثتهم *

بصلوات تلك التي حملتك تسعة أشهر * أقص عنا يا ابن الله قضبان الغضب *

يؤسفني أن أكون خاصتك بالاسم فقط، وأما بأعمالي وجرائمي فبعيد عنك، أتشوق إلى التوبة فتصدني عنها إرادتي الجامحة، أعلم ولا أتعلم، اسقيت وأما أنا فعطشت. أن الينبوع الذي شقه الرمح، هو يروي ظمأى هاليلويا فأحيا بنعمتك *

ولا يقل **مار يعقوب السروجي** الشاعر الموهوب وكنّارة الروح القدس عن غيره من الآباء، في مجال صياغة الألحان، وتأليف الأناشيد لمناهضة أصحاب البدع، ومحاربة الأشعار الفاسدة، ولدفع الملل عن المصلين في أثناء أداء الصلوات. وكما لمار أفرام ومار بالاي هكذا أيضاً لمار يعقوب طلبة خاصة معروفة باسمه في صلوات الليل والصباح والمساء والساعة الثالثة والتاسعة، وكلها أناشيد عذبة شجية. كلماتها لغة تحاكي النفس وتعبر عن ارتباطها بالخالق، وموسيقاها لغة لا حدود لها تترك أثراً عميقاً ودائماً في القلب. ومهما كانت مصادرها متنوعة فأنها تبقى أمينة لتعاليم الكتاب المقدس، لأن جذورها تمتد إلى تلك الينابيع الإنجيلية، وجمالها في بساطتها الظاهرة لأول وهلة لأدائها، وقوتها في التعبير عن الروحانية التي هي أساس الصلاة المسموعة. لقد اخترنا من الطلبات الكثيرة لمار يعقوب الصلاة التي ترتل في الساعة الثالثة من يوم الأربعاء وهي خاصة للعذراء، يستطيع المصلي أن يغوص في أعماق فكر مار يعقوب السروجي في العذراء مريم .

ܚܕܘܐ ܐܝܟ ܡܠܐܟܐ ܕܡܪܝܡ ܒܬܘܠܬܐ . ܘܠܐܒܐ ܕܥܠܡܐ ܘܚܕܐ ܡܠܟܘܬܗ
ܕܢܐ ܐܬܝܗܒܐ . ܡܫܝܚܐ ܕܐܬܝܠܕ ܡܢ ܒܬܘܠܬܐ ܕܢܐ ܪܐܘܡܐ . ܐܝܟ ܕܐܝܬ ܠܗ
ܒܪܐ ܐܝܟ ܕܚܫܒܘܗ ❖ ܘܡܫܝܚܐ ܫܡܗ ܕܐܝܟ ܕܐܝܬ ܠܗ ܒܪܐ . ܕܒܘܬܐ
ܠܐ ܕܢܡ ܡܝܬ ܡܢ ܡܠܟܘܬܗ . ܕܡܫܝܚܐ ܕܚܫܒܘܗ ܡܢ ܡܢܐ ܕܗ .
ܘܡܫܝܚܐ ܕܡܫܝܚ ܒܗ ܘܢܬܡܢ ܡܢ ܡܒܥܐ ❖ ܕܡܢ ܒܗ ܢܬܡܢ ܐܠܐ ܕܚܝܐ

ܐܒܐ ܕܒܫܡܝܐ ܐܝܟ ܕܩܪܝܢܢ ܠܟ ܠܝܬ ܠܢ ܐܒܐ ܐܚܪܝܢ ܕܢܬܪܥܘܢ ܠܢ ܡܢ ܕܠܐ ܗܘܝܢ ܒܪܝܬܢ ܗܫܐ ܕܒܪܝܬܢ ܐܬܬܪܥܝܬ ܠܢ ܠܡܢܛܪܘܬܟ ܕܢܬܚܙܐ ܠܗ ܘܢܬܚܙܐ ܠܟ ܒܥܒܕܐ ܛܒܬܐ ܗܠܠܘܝܐ ❖ ܐܬܟܣܝܬ ܕܠܡܕܡܪ ܠܝ ܕܠܐ ܢܚܙܝܢܝ ܚܕ ܐܢܫ ܐܦܠܐ ܕܐܢܐ ܡܢ ܡܪܝܐ ܐܬܟܣܝܬ ܕܠܐ ܐܙܠ ܠܝ ܡܪܝ ܕܐܢܬ ܕܕܝܢܐ ܪܒܐ ܘܫܠܝܛܐ ܕܢܫܐ ܢܬܚܙܐ ܠܦܡܟ ܒܥܒܕܐ ܛܒܬܐ ܗܠܠܘܝܐ ܘܢܚܝܐ ܒܟ ܒܛܝܒܘܬܐ ❖

ترجمتها:

أبانا الذي في السماوات، أجبنا فإننا ندعوك، ليس لنا آب آخر يقدر أن يعضدنا، ولما لم نكن، طاب لك فخلقتنا، والآن وقد أبدعتنا، فلا يفسدنا غضبك. اللهم علمنا وصاياك، لنحفظها ونحظى لديك بأعمال البر هاليلويا ونحيا فيك بالنعمة *

أثمت فاختفيت لئلا يبصرني أحد، وأما الرب فيراني عندما ارتكب المعاصي. إذا شاهدني امرؤ أخزى منه، وأما من الله فلا أخجل فيا رب أنك قاض وعظيم القضاة، وسيمثل الإنسان بين يديك أن آجلاً أو عاجلاً هاليلويا فأشفق علي بمراحمك *

طوبى للعبيد الصالحين حينما يأتي سيدهم فيجدهم مستيقظين وفي كرمه مجتهدين، فيشد وسطه ويخدمهم، لأنهم تعبوا معه من الصباح حتى المساء، فالآب يتكىء خدامه، والابن يخدمهم، والروح القدس المعزي يجدل أكاليلهم هاليلويا ويضعها على رؤوسهم *

ويعقوب، عبيدك الذين رقدوا على رجائك * سبحان المسيح الذي يدعو الأموات، فيقومون دون فساد ويرتلون المجد * تصرخ النفوس والأجساد معاً: مبارك الذي أتى وسيأتي ويبعث الأموات *

والقوقيون ܩܘܩܝܐ أو جماعة الفخارين الذين اشتهروا بعمل الخزف نظموا أشعاراً دينية بديعة بليغة موقعة على لحن حسن معروف باسم ܩܘܩܝܐ قوقاي أي الفخاري أو الخزاف واشتهر بينهم الشماس **شمعون الفخاري** المتوفى بعد سنة (٥١٤ م). وسمع اثنان من آبائنا العظام وهما: مار يعقوب السروجي (٥٢١+) ومار سويريوس الأنطاكي (٥٣٨+) هذه الأناشيد، واثنيا على الشماس شمعون وأصحابه الذين شاركوه في النظم. وقد دخلت أشعارهم الفروض الكنسية وكتاب الألحان أي الـ ܚܘܠܝܬܐ. وقال مار يعقوب الرهاوي ٧٠٨+ عن حانوت مار شمعون ودولاب حرفته، بأنهما كانا معروفين في قرية كشر ــ وهي واحدة من قرى كورة أنطاكية ـ حتى في أيامه أي في بداية القرن الثامن للميلاد. ونفتتح صلاة الساعة التاسعة يوم الأحد بأبيات رائعة للفخارين مخصصة للأموات وكذلك القومات الأولى والثانية والثالثة لصلاة الليل، وهي للعذراء والقديسين والتوبة، وختام صلاة الليل لأحد القديسين، وصلاة الساعة الثالثة يوم الاثنين والقومة الأولى لصلاة الليل يوم الجمعة للصليب، ونختم صلاة الستار يوم السبت بأبيات للتوبة نختار القوقاي من الساعة الثالثة من يوم الاثنين .

ܐܝܟܡܐ ܕܚܛܝܬܐ ܕܥܠܡܐ ܕܠܐ ܐܝܬ ܠܗ ܐܝܟܐ ܐܢܬܐ ܕܡܪܝܐ
ܕܟܠܗ ܕܠܐ ܐܝܬ . ܡܢ ܠܗ ܕܢܬܝܠܝ . ܡܢܐ ܕܡܢ ܠܐ ܢܫܟܚ
ܡܠܟܘܬܐ . ܐܠܦܝ ܡܢ ܕܡܬܝܢ ܕܢܗܘܢ ܐܝܟ . ܡܚܝܠܬܐ ܕܐܘܡܬܐ ܡܢ ܠܗ
ܡܢܐ ܕܢܬܡܢ ܡܢܢ ܠܟܝ ❖ ܡܢܐ ܐܢܐ ܡܚܝܢܐ ܐܢܐ ܕܠܐ ܐܝܬ ܠܗ .

فهذا القديس **مار رابولا** المجاهد البطل المناضل من أجل الإيمان والذي نقل من اليونانية إلى السريانية بعض تصانيف القديس كيرلس الاسكندري ادخل إلى الكنيسة التخشفتات ܐܬܩܢܝܐ بألحان عذبة تخلب القلوب خاصة إذا ما أداها أصحاب الأصوات الرخيمة.

وتشير كتبنا الطقسية بالاسم إلى: **مار بالاي** ܡܪܝ ܒܠܝ أسقف بالش، ويؤكد **البطريرك برصوم** بأن بالاي هذا قبل أن يعين أسقفا على بالش المعروفة بـ **برباليسوس** كان خورياً لكنيسة حلب، معاشراً ومعاصراً مطرانها آقاق، وله طلبات وميامر كثيرة أغلبها جاءت على الوزن الخامس وهو معروف باسمه. وفي كتاب الاشحيم دائماً تختم صلاة الساعة التاسعة بطلبة معروفة باسمه نختار منها هذه الطلبة .

ܫܒܚܐ ܕܠܐ ܣܦܐ ܪܚܡܐ ܕܥܒܕܟ ܕܡܫܬܒܚܝܢ ܠܟ ܘܕܡܬܩܘܝܝܢ ܠܟ ܕܠܐ ܡܬܪܚܡܝܢ ❖ ܐܢܬ ܡܫܪܐ ܠܢܦܫܬܢ ܘܠܡܪܚܡܝܗܘܢ . ܡܪܝ ܕܫܡܝܐ ܕܠܐ ܡܬܪܚܡܝܢ ❖ ܐܢܬ ܠܡܬܩܢܝܐ ܡܠܟܐ ܕܡܫܝܚܐ . ܡܪܝ ܕܟܠܗ ܒܪܝܬܐ ❖ ܕܡܬܩܢܝܢ ܘܡܬܚܢܢܝܢ ܘܡܫܬܒܚܝܢ . ܐܝܟ ܕܥܒܕܟ ܕܡܫܬܒܚܝܢ ❖ ܡܪܝ ܕܟܠܗ ܒܪܝܬܐ ❖ ܡܪܝ ܕܟܠܗ ܒܪܝܬܐ .

ܡܢܚܡ ܘܠܐ ܡܚܠܐ ܘܡܪܚܡ ܠܡܬܩܢܝܐ ❖ ܕܢܬ ܡܬܩܢܝܐ ܠܡܪܝ ܡܪܝܡ ❖ ܕܢܚ ܘܠܐ ܠܐ ܡܬܪܚܡ ܥܠܝܐ ❖

ترجمتها:

يا ممتلئاً رحمة، جدد في القيامة خليقتك * عبيدك والساجدين لك، الراقدين على رجائك * أرح اللهم أمواتنا وسامحهم، فقد رقدوا على رجائك ويتوقعون مجيئك * أيها الملك السماوي، أرح المدفونين، واجزل المغفرة للأموات المؤمنين * أرح اللهم في أحضان ابراهيم واسحق

مار يعقوب الرهاوي. ويقال أنه أخذ عن مار أفرام ثم أتم قراءته على تلميذه زينوبيوس. والثاني هو: **اسحق الرهاوي** المعروف بالأنطاكي وهو الآخر كان شاعراً ملفاناً عاش في عهد البطريرك بطرس الثاني المعروف بالقصار (٤٧٠-٤٨٨). ويتحدث المؤرخان السريانيان المعروفان مار ميخائيل الكبير (١١٩٩+) وابن العبري (١٢٨٦+) عن **اسحق** آخر كان أيضاً أرثوذكسياً ومن إكليروس بيعة الرها. وقد اختلطت أشعار هؤلاء الثلاثة في أيدي النساخ ويقول البطريرك برصوم في هذا الأمر: ... **وبات تمييزها عسراً لتقارب زمانهم وتشابه ملكتهم إلا ما ندر.**

أما **مار رابولا** ܡܪܝ ܪܒܘܠܐ القنسريني المولد ومطران الرها حتى سنة (٤٣٥)، فهو الذي دبج بالسريانية ܬܫܒܚܬܐ التخشفتات أي الابتهالات المشهورة باسمه وهي مخصصة للأعياد السيدية والعذراء والقديسين وبعضها للتوبة والموتى ولعلها بلغت السبعمائة بيت. ويقول البطريرك برصوم: **التخشفتات ܬܫܒܚܬܐ أي الابتهالات وهي ثلاثمائة. وعندنا منها مائتان وخمسة وأربعون، وورد في نسخة أن عددها مائتان وثلاثون** [١] **واختلفوا في مؤلفيها، والمشهور عندنا أن ناظمها هو مار رابولا مطران الرها سنة (٤٣٥+) وجاء في " بيث كاز " أنها تأليف مار أفرام ورابولا ورتبها الرهاوي** [٢] **وفي نسخة ثانية أنها عمل مار أفرام ومار رابولا وغيرهما ممن جاء بعدهما شيئاً فشيئاً** [٣] **وفي ثالثة، أنها من وضع رابولا وغيره من الجهابذة** [٤] **ومنهم ماروثا التكريتي.**

١- الخزانة القدسية (عدد٦٠).

٢- خزانة وودبروك برمنغهام (عدد٣٧٢)

٣- كتاب المعانيث في خزانة كنيسة الطاهرة بالموصل.

٤- بيث كاز بماردين كتب في القرن السادس عشر.

ولا نريد أن نستطرد أكثر في مكانة مار أفرام ودوره، لأنه بحق هو أول مؤلف جوقة من الفتيات السريانيات في كنيستنا، وفضله كبير في الكنيسة السريانية بجناحيها الأرثوذكسي والكاثوليكي، وفروض الطقس السرياني في هذه الكنائس مليئة بأناشيده وميامره المبعثرة هنا وهناك في الكتب الليتورجية. يقول البروفسور المستشرق السرياني آرثر فوبس وفي مقال له بعنوان : **أفرام وأهمية مدرسة الرها**.

وقبل كل شيء تجدر الإشارة إلى أهمية أن أفرام كان معلماً منذ أن كان في نصيبين، إذا وثقنا بـ " يرحدبشابا الحلواني "، الذي يذكر ذلك بلفظة ܡܫܬܩܢܐ Mfashqono التي تعني **المربي والشارح**، وقد كان أيضا يكتب ܡܕܪܫܐ Madroshe - **المداريش** في نصيبين، وهذا ما يسند رأينا في كون أفرام مربياً ومعلماً في فترة ازدهار الشعر الغنائي، وفيما كان مقتدياً بأسقف نصيبين الزاهد الواعظ كما مثله أفرام في المدراش الخامس عشر.

وبعد أن يتضح الجانب المهم من أفرام كمصلح ومعلم، نراه لا يفتأ يقوم بأداء تراتيله ذات الهدف المعطاء أثناء الطقوس الدينية. فألَّف فرقة إنشادية لهذا الغرض من مجموعة من الفتيات العذارى - ܒܢܬ ܩܝܡܐ - Bnoth Qyomo إلى كورال - into a chorus - هنَّ بنات العهد. وقد كنَّ يؤدين التراتيل مساء وفي الصباح الباكر بإشرافه، كما كان يقوم بتقديمهنَّ لإنشاد تراتيله للجمهور في الاحتفالات والأعياد والقداسات. ويمكننا الاعتماد على ما كتبه عن " يعقوب السروجي "، لأن مديحه قد خلا من الرواية الأسطورية.

ويضيق بنا المجال لو أردنا أن نتحدث عن **مار اسحق** ܡܪܝ ܐܣܚܩ لأن الكنيسة عرفت أكثر من واحد بهذا الاسم. أولهم: **مار اسحق الآمدي** وهو من آباء العقد السابع من القرن الرابع على ما ذكر

ܒܬܐ ܡܩܛܠܝܢ ܗܘܘܢ . ܘܐܝܠܝܢ ܗ ܕܡܪܝܡ . ܕܢܚܘܢ ܠܟ ܘܡܫܝܚܐ ❖
ܡܢ ܕܡܫܬܘܕܥܝܢ ܡܪܝܐܠܝܢ ܘܡܬܫܘܒܝܢ ❖ ܡܪܝܐܠܝܢ ܗ ܕܚܝܐܠܝܢ ܡܢܐ
ܠܢ ܗ ܠܡܬܒܥ ❖

ترجمتها:

يا ربنا ارحمنا، بصلاة خدامك * بصلاتهم وطلبتهم ارحم نفوسنا* تنبأ الأنبياء عنك، وبشر الرسل بظهورك، ومات الشهداء حباً بك، وهم يضرعون لأجلنا إليك، فارحمنا * يا مخلصنا، أذكر الأنبياء والرسل والشهداء، والأبرار والقديسين، واعضدنا بصلواتهم * أيها القديسون، ابتهلوا معنا إلى ذلك الذي أتممتم مشيئته، لكي يزيل عنا ويبطل ضربات الغضب وقضبانه * أيها الأنبياء والرسل والشهداء، المجد للقوي الذي قواكم، فقد غلبتم وتشرفتم بعلامة الصليب العظيمة * يا رب ارحمنا، بصلاة خدامك * بصلاتهم وطلبتهم ارحم نفوسنا *

ومثال آخر لأقوال مار أفرام في كتاب الاشحيم ܕܫܒܚܐ اخترنا قوله في الشهداء القديسين ويردد في مساء يوم السبت ما يلي :

ܗܘܘܝܢ ܚܛܝܬܐ ܕܡܫܝܚܐ . ܐܢܬܘܢ ܡܫܬܘܕܥܝܢ . ܘܡܢܐ ܚܝܠܐ ܚܛܝܬܐ .
ܐܢܬܘܢ ܠܐ ܡܫܬܘܕܥܝܢ ❖ ܐܢܬܘܢ ܡܪܝܐܠܝܢ ܕܡܝܐ . ܐܢܬܘܢ ܕܡܫܬܘܕܥܝܢ
ܕܡܝܐ . ܡܛܠ ܗܢܐ ܡܫܬܘܕܥܝܢ ܐܢܬܘܢ ܕܡܝܐ ܕܡܫܬܘܕܥܝܢ ❖

ترجمتها:

أيها الشهداء، أنكم تشبهون النسور، وأنتم أسرع من الهواء، وتستجيبون من يستغيث بكم سواء كان في البحر أم في البر * إن عظامكم هي في الأجران، وتملكون مفاتيح العلاء. أيها القديسون افتحوا كنوزكم وامنحوا العون للمحتاجين.

ذلك المديح فألف مثله ١٥٠ نشيداً [١]. وقد نشرها منكانا وهاريس عام (١٩٦١).

ويأتي **مار أفرام الملفان** ܡܪܝ ܐܦܪܝܡ ܡܠܦܢܐ، شمس السريان ونبيهم وأستاذ مدرستي نصيبين والرها السريانيتين في مقدمة الآباء الذين ادخلوا الأناشيد والمداريش إلى الكنيسة. قال عنه القديس مار يوحنا ذهبي الفم: **أفرام كنّارة الروح القدس، ومخزن الفضائل، معزي الحزانى، ومرشد الشبان، وهادي الضالين، كان على الهراطقة كسيف ذي حدين.** لقد ترك مار أفرام ميامر ܡܐܡܪܐ ومداريش ܡܕܪܫܐ تناولت مواضيع دينية مختلفة، وبعضها جاءت كرد عنيف على محاولة الفيلسوف برديصان في تزييف الحقائق الإنجيلية. ولا نعرف بالضبط كم من أناشيده دخلت إلى كتبنا الطقسية، ولكن في كتاب الاشحيم ܫܚܝܡܐ ـ وهو الكتاب الذي يضم صلوات الأيام الأسبوعية ـ توجد يوميا طلبة باسم مار أفرام خاصة في القومة الثانية المخصصة للقديسين في صلاة الليل. ففي ليل الاثنين مثلاً ترتل الكنيسة بأفواه الإكليروس والشمامسة الطلبة التالية :

ܡܢ ܠܐܘܡܕܟܝܢ . ܡܪܝܐܠܝܐ ܘܡܫܬܝ ❖ ܡܪܝܐܠܝܐ ܡܚܘܝܐܠܝܐ .
ܚܛܐ ܘܫܘܠܐ ܠܐ ܢܩܘܡܘܢ ❖ ܢܚܬܐ ܘܚܢܢܐ ܡܠܟܐ . ܡܠܟܐ ܘܡܚܢܢ
ܠܟܘܢ . ܡܫܡܫܘܬܐ ܘܡܫܡܫܐ ܠܐ ܡܫܟܘ . ܢܫܡܫܘܢ ܠܡܪܝܢ ❖
ܠܬܚܬܐ ܡܠܟܐ ܡܫܡܫܘܬܐ ܡܠܟܘܬܐ . ܚܛܐ ܘܡܚܢܢܐ ܢܝܚܐ . ܡܠ
ܡܪܝ ܡܪܝܐܠܝܐ ❖ ܐܝܟܡܐ ܚܛܐ ܡܬܐ . ܠܡܐ ܘܡܚܝܠܐ ܪܚܡܐ . ܘܢܚܢ
ܡܢܚܢܐ ܡܢܢ . ܡܫܐܠ ܡܚܬܐ ܘܢܫܪܐ ❖ ܡܡܚܐ ܠܟܠܐ ܘܫܠܚܐ .

١- كتاباته المنشورة في روما سنة ١٨٣٧ - ١٨٤٣ ص٥٥٣.

والسبب الثاني: أن اللحن يؤدي إلى زيادة تفهم المعاني الكامنة في التسابيح الروحية، وذلك على وجهين، الأول: أن نظام الكلمة المرافق للنغمة يغطي امتداد الأبيات وطول الوقت، ويفسح مجالاً أوسع للعقل لإدراك المعنى وتفهمه، والثاني: أن الكلمة التي تلفظ بعذوبة موسيقية تكون أفعل في النفس وأحبها إليها. ولذلك تخشع النفس مستأنسة ويضطرم شوقها إلى الله مستغرقة في تأملاتها.

ونُشير إلى أهم الآباء والعلماء الذين ادخلوا الأناشيد والتسابيح والتراتيل إلى الكنيسة. أولهم الفيلسوف السرياني **برديصان الرهاوي** ܒܪܕܝܨܢ (ت ٢٢٢م) صاحب المائة والخمسين نشيداً على طريقة مزامير داوود النبي قال عنها مار أفرام السرياني أنه: **لقنها الشبيبة الرهاوية بعد أن وقعها على لحون مطربة تخلب الألباب. وبرديصان** نفسه هو صاحب الفرقة الديصانية التي ضمت فرقة من شباب الطبقة المثقفة الثرية من سكان الرها. وقال مار أفرام أيضاً في برديصان ما يلي:

ܫܒܚܐ ܕܝܠܗ ܕܗܘܐ ܡܪܝ: ܚܟܝܡܐ ܘܦܝܠܣܘܦܐ ܐܝܬܝܗ ܠܡܠܬܐ ܕܡܬܩܪܝܢ ܒܫܡܗ ܕܡܪܝ ܒܪܕܝܨܢ ܗܘܐ ܕܥܒܕ ܠܗ ܡܢܓܢܘܢܐ ܕܫܒܚܐ ܕܡܫܒܚܝܢ ܠܐܠܗܐ ܘܠܡܠܐܟܐ ܕܫܡܝܐ ܘܠܩܕܝܫܐ ܕܒܪܝܬܐ ܘܠܫܘܠܛܢܐ ܕܥܠܡܐ ܕܢܗܘܐ ܡܫܒܚ ܘܡܬܩܪܐ

عالم دمشقي اسمه قوريني بن منصور. كما ألف بعضاً منها راهب يدعى قوزما الذي ابتكر ما يعرف بالقوقليون. ويقول ابن العبري بناءً على ما أكد عليه الأسقف عزيز ابن العجوز بأن قوريني هذا كان من أتباع المجمع الخلقيدوني ولكن بما أنه لم يتطرق في تسابيحه وقوانينه إلى المواضيع اللاهوتية المختلف عليها قبلتها كنائسنا في الشرق والغرب.

ويقول **مار يعقوب ابن الصليبي** بالإضافة إلى أن معانيث مار سويريوس دخلت إلى الطقوس رداً على الشعراء وأغاني سوسطيوس اليوناني فإن مار ايوانيس ألف السطيخارات نقضاً لأغاني الآريوسيين التي كانوا يصطادون بها الأغرار.

أما **الأسباب التي من أجلها دخلت الألحان إلى الكنيسة** فلم نجد شرحاً وافياً لها أكثر مما ذكره العلاّمة **ابن العبري** في كتاب: **الايثيقون** وننقل كلماته كما وردت في الترجمة العربية لهذا الكتاب:

إنني أعرف سببين اثنين. من أجلهما وافق الآباء القديسون على ترتيل التسابيح الروحية في الكنيسة المقدسة.

السبب الأول: إن النغمة بعذوبتها تخفف من وطأة الأتعاب النسكية، وتلهي الناسك فينسى الشعور بالوقت والملل، وإذا عدم الإنسان الشعور بالوقت والملل يعدم أيضاً الشعور بشدة وطأتهما وأعبائهما، وهذا الهدف يظهر واضحاً في الأطفال الذين إذا آلمهم شيء يلوذون بالبكاء، وإذا ما ناغتهم الأم بألحانها أنستهم ما كانوا يتألمون منه فتهدأ فيهم سورة البكاء، ولا شك أن اللحن يؤثر أيضاً في الحيوانات فهذه الجمال مثلاً يقودها الحادي بألحانه، وعلى ظهورها أحمال ثقيلة تخفف عذوبة اللحن البسيط وطأتها، فتقطع المسافات البعيدة ولا تشعر بالجوع أو العطش أو الإعياء.

الصناعة عندنا. وقد أورد هذا العلاّمة بيتاً له، تجوز في وزنه مراعاة للحن، نقله إلى العربية العلاّمة البطريرك أفرام برصوم كما يلي:

ܐܢܐ ܕܙܟܝܐ ܘܥܡ ܪܘܚܐ ܕܫܠܡܐ ܕܠܐ ܡܬܚܙܝܢ: ܗܐ ܐܢܐ ܕܡܬܚܙܝܢ. ܕܠܐ ܡܬܚܙܝܢ ܠܟܘܢ. ܥܡ ܕܢܫܐ ܕܠܐ ܕܥܡ ܕܥܡܐ. ܕܠܐ ܕܢܫܐ ܕܠܐ ܕܥܡ ܕܥܡܐ. ܕܠܐ ܕܢܫܐ ܕܠܐ ܕܥܡ ܕܥܡܐ. ܕܠܐ ܕܢܫܐ ܕܠܐ ܕܥܡ ܕܥܡܐ.

أنا وفا الكريم المناسب الذي سرى عن نفسه الهم وأطرح كروبه، إنه يسند قلبه مسرحاً عنه الحزن والكآبة، ونزوات الغيظ والغموم التي تكسر قلوب الناس لأن من كثرة غيظه تضيفته البلايا أبداً. وقال التكريتي بأن هذا الشعر معمول على نمط الأغاني الحبية التي تعود صاغة اللحون الحربية وناظمو النشائد الغزلية للأعراس مزاولتها.

ويضيف العلاّمة **مار غريغوريوس ابن العبري** في الفصل الرابع من الباب الخامس من كتابه **الايثيقون** معلومات أخرى عن: **من وضع الأغاني الروحية في الكنيسة السريانية ومتى ؟** فبعد أن يؤكد بأنه منذ مجمع نيقية شرع مار أفرام بوضع الأناشيد والمداريش ضد أهل البدع في زمانه، يشير أنه نبغ ملافنة آخرون استمدوا التسابيح من مزامير داؤد وألفوا أناشيد دخلت إلى الطقس الكنسي مثل: مار اسحق ومار بالاي. وفي عهد مجمع أفسس ظهر أناسٌ قوقيون أي خزافون وبإلهام من الروح القدس ألفوا أناشيد روحية كثيرة. وبعد سنة ٤٥١ نبغ اللاهوتي الكبير تاج السريان وملفان الكنيسة الجامعة **مار سويريوس الأنطاكي** (٥٣٨+). فألف أناشيد روحية باليونانية تُرجمت حالاً إلى السريانية. وفي عهد **مار يعقوب الرهاوي** والعلاّمة **جرجس أسقف العرب** دخلت التسابيح المعروفة بالقوانين اليونانية ܩܢܘܢܐ ܩܕܡܝܐ إلى الطقس السرياني. ألف بعضها

القرار الرابع تداول المجمع أمر توحيد الطقس وتعديله ورأى أن الاختلاف الموجود في الطقس السرياني في مختلف الكنائس هو من قديم الزمان وقد أدى إلى فروق محسوسة. و**القرار الخامس** أشار إلى أن الألحان البيعية المستعملة في الكنائس السريانية قد قل حفظها وقد تؤول هذه الحال إلى نسيانها فاندثارها ولذلك قرر (المجمع) أن تضبط بالنوطة الموسيقية عندما تسنح أول فرصة لأجل صيانتها. و**القرار السابع** أجاز استعمال الأورغن في أثناء القداس ولا سيما أيام الآحاد والأعياد الرسمية. و**القرار الثامن** أجاز (المجمع) اشتراك الفتيات في الترتيل في الكنيسة وهن واقفات خارج المذبح.

إن الذي يردد على أفواه المهتمين بالألحان السريانية، ويرد في كتابات البعض من أُدبائنا في العصور المتأخرة، من أن: **مار أفرام هو الذي ادخل الألحان إلى الكنيسة السريانية**، هذه النظرية وردت في الأساس على لسان العلامة أنطوان التكريتي الذي سجل في كتابه **معرفة الفصاحة** ما يلي:

إن الذي دعا مار أفرام إلى نظم الأغاني الروحية والميامر هو أن برديصان كان قد نظم أغاني وقعها على لحون لذيذة ضمنها أقوالا تفسد المعتقد القويم والأخلاق فعلقت بأذهان الشبان السذج، فجاء مار أفرام بالأغاني النقية القدسية فتغلبت عليها.

وذكر العلاّمة التكريتي نفسه في كتابه: **معرفة الفصاحة** من أن: **البحر الخامس في الشعر هو المؤلف من أوزان سداسية وسباعية تزيد أحياناً وتنقص وهو لرجل يقال له وفا من فلاسفة الآراميين. ونظم الشعر الذي عالجه هذا المغمور اسمه أجيال عديدة دليل على قدم هذه**

١- تأثيرها السيئ على القيم والأخلاق.

٢- ارتباطها بالاحتفالات الدينية الوثنية.

ومعلوم بأن الاحتفالات الوثنية مرتبطة بالزنى، وكان دور العازفين " إغواء " الموجودين وحثهم على الفجور، وربما يكون سبب آخر وهو استعمال اليهود الآلات في خِدمهم كما ذكرنا ذلك عند حديثنا عن الترتيل في الكنيسة والتسبيح إذ كان مرافقاً بالصنوج، وصوت البوق، والأوتار، والكنّارة، والدفوف، والطبول، والقيثارة وغيرها. وفي نظر القديس يوحنا الذهبي الفم بأن ضعف اليهود سمح لهم باستعمال الآلات، يقول : (قد سمح الله للإسرائيليين بأن يستعملوا الآلات في طقوسهم، نظراً إلى تخنُّث آدابهم، ونقص شعورهم، وليساعدهم في ضعفهم، ويبعدهم عن الأوثان. أما الآن فإنه تعالى يحتقر كل آلة مادية صرفاً ويريد أن يسبَّح بأفواه البشر). ولا نريد أن ندخل في موضوع استعمال الآلات الموسيقية إلى الكنيسة الغربية، فالمعروف بأن هذا الأمر قد بدأ في القرن التاسع بواسطة الرهبان الذين استعملوا آلة الأورغن أولاً، ثم عمَّ استعمالها كآلة كنسية. وبقيت الكنيسة البيزنطية بعيدة عن استخدام الآلات حتى يومنا هذا، ما عدا بعض الحالات الاستثنائية في الكنائس البيزنطية الموجودة في الغرب. أما عندنا وإن وجدنا استعمال بعض الآلات الموسيقية، ولكن الكنيسة لم تسمح إلا استعمال الأورغن في أثناء القداس لا سيما أيام الآحاد والأعياد الرسمية، كما أجازت اشتراك الفتيات في الترتيل في الكنيسة وهنَّ واقفات خارج المذبح.

ففي مجمع دير مار متى المنعقد بين ١١-٢٥ تشرين الأول ش سنة ١٩٣٠ سجل المجمع في محاضره قرارات مهمة في هذا المجال نذكرها باختصار.

المتولدة من اللحن وسببها. ٧ - أسباب النغمة الطبيعية. ٨ - درجات الفهم لمعاني مادة الترتيل. ٩ - تأثير الألحان في النفس.

وذكر العلاّمة **يعقوب البرطلي** في كتابه: **الكنوز** أكثر من مرة بأنه ترك كتاباً في: **الموسيقى البيعية**، بحث فيه عن الأشعار والألحان الكنسية وفنونها وناظميها وزمان دخولها إلى الكنيسة، وهو كتاب مفقود لم نجد له أثراً حتى اليوم. وله فصل في كتابه: **أبحاث المجادلات**، تناول فيه البحث أيضاً عن الموسيقى.

ومن الذين أجادوا في الكتابة عن الألحان والموسيقى في العصور المتأخرة العلامة البطريرك **أفرام الأول برصوم** (١٩٥٧+) الذي ضمن كتابه **اللؤلؤ المنثور في الآداب والعلوم السريانية** [١] مواضيع مختلفة منها: الطقوس الكنسية، الموسيقى الكنسية، كتب الليتورجيا خاصة كتب الألحان البيعية، ويعتبر كتابه مرجعاً مهماً في هذه المواضيع.

أما بخصوص استعمال الآلات الموسيقية ومرافقتها للألحان، فلا نملك مصادر رصينة تتحدث عن هذا الموضوع. وربما يكون موقف كنيستنا مثل موقف بقية الكنائس الشرقية الأرثوذكسية، إذ أنها لم تسمح للآلات الموسيقية بمرافقة الألحان داخل الكنيسة. لأن فكرة الموسيقى " المقدسة " غير موجودة أساساً في اللاهوت الأرثوذكسي، لأن الموسيقى بحد ذاتها " ليست مقدسة "، ولو أنه يمكن أن تكون " مكرسة ". وعندما منعت الكنائس الأرثوذكسية الآلات الموسيقية بشكل مطلق بررت ذلك لسببين :

١- الطبعة السادسة ١٩٩٦ - دار ماردين / حلب.

الأوزان، وبعد البرهان السادس عشر ذكر **التكريتي** وفا الآرامي ثم بين كيف أن مار أفرام ليدحض أفكار برديصان ألف أشعاراً وميامر ضمنها حقائق إيمانية لتدخل إلى أفكار الشبيبة.

وأشار المطران **مار ديونيسيوس يعقوب ابن الصليبي** مطران آمد (١١٧١+) في كتاب شرح القداس بأن: **على الشمامسة قبل أن يرتل الكاهن الإنجيل في القداس الإلهي أن يعزفوا بالأبواق والأعواد إقتداء بأهالي المدن عندما يستقبلون الملوك والأمراء والولاة.** وأشار ابن الصليبي نفسه في كتابه: " **الفصول العشرة** " إلى صناعة الألحان السريانية.

والعلاّمة **مار غريغوريوس يوحنا ابن العبري** مفريان المشرق (١٢٨٦+) صاحب المؤلفات اللاهوتية والنسكية والتاريخية، خصّص البابين الرابع والخامس من كتاب **الايثيقون** للمزامير والتراتيل والألحان وهي:

الباب الرابع: ١ - كيفية الترتيل. ٢ - عدد المزامير المرتلة. ٣ - وجوب الترتيل بخشوع وبكاء. ٤ - أسباب البكاء. ٥ - الإحساس الذي يثور في الكاملين لدى الترتيل. ٦ - تفهم المزامير ذو أثر وفائدة. ٧ - لكل شأن وميل نفس مزمور خاص.

الباب الخامس: ١ - رأي النساك الذين لا يحبذون الألحان. ٢ - الرأي المصيب في الذي ينادي بمرافقة آلات الطرب والرقص للترتيل. ٣ - رأي من يجيز بعض الألحان ويمنع بعضها؛ وهو الأصوب. ٤ - من وضع الأغاني الروحية في الكنيسة السريانية ومتى؟ ٥ - الأسباب التي من أجلها دخلت الألحان إلى الكنيسة. ٦ - اللذة

مسجود وممجد هو الله تعالى الآب رب الكل، فهو يسمع صلواتنا ويفتح بابه لطلباتنا، ويبسط يمينه المملوءة مراحم علينا.

ولم تكن هذه الترانيم والمزامير مقتصرة على الكنائس ودور العبادة، وإنما تجاوزتها إلى الحياة الاجتماعية، ولهذا يقول صاحب كتاب **الكنوز** العلامة **مار سويريوس يعقوب البرطلي** مطران دير مار متى وأذربيجان (١٢٤٢+): **تشبث المسيحيون بترنيم المزامير وترديدها لا في الكنائس فقط بل في البيوت والساحات والطرق أيضاً. واستعملوا في إنشادها الكنارة والقيثارات والدفوف والصنوج والأبواق.**

٣

الترتيل عند السريان

لقد تطرق بعض العلماء السريان إلى الموسيقى في كتاباتهم ولكن لم يصلنا كتابٌ مخصص للموسيقى، وما لدينا هو صفحات منثورة في كتب تطرق مؤلفوها السريان إلى هذا الباب. ويعتبر العلامة **ساويرا سابوخت** (٦٦٧) أول مؤلف سرياني تطرق إلى الموسيقى فكتب في رسالة وجهها إلى القس ايثالاها أسقف نينوى شرح فيها أصول الموسيقى.

وفي القرن التاسع للميلاد ظهر العالم السرياني **أنطوان التكريتي** وألّف كتاباً بعنوان: ܪܝܛܘܬܐ Rhitroutho أي **معرفة الفصاحة** (حوالي ٤٠٠ صفحة) تضمن خمس مقالات. المقالة الأخيرة تناول فيها فنون الشعر والقافية، وقسمه إلى أثني عشر قانوناً. في القانون العاشر زوّدنا بمعلومات غنية عن الشعر وأوزانه ولماذا ومن من الشعراء استعمل هذه

ونحن في الكنيسة السريانية أدخلنا هذه المزامير في كتبنا الطقسية إيماناً منا بأن الترنيمة هي استجابة لكلمة الله. فمزامير داود، وسفر نشيد الإنشاد، والأمثال، ومراثي ارميا، وبعض تسابيح الأنبياء وصلواتهم؛ كصلاة موسى النبي، وطلبة اشعياء، وتسبحة الفتيان الثلاثة في أتون بابل، كل هذه الصلوات تتصدر كتبنا الليتورجية والطقسية. والمزامير بصورة خاصة التي أدخلت إلى طقس العبادة بالطريقتين الفردية والجمهورية لها مدلول يعبر عن لغة الكلمات والموسيقى في آن واحد. ففي صلوات المساء العامة مثلاً نبدأ بالمزمور ١٤١ ومطلعه: " **يا رب إليك صرخت أسرع إلي ...**" والمزمور ١٤٢: " **بصوتي إلى الرب اصرخ ...**" ثم المزمور ١١٩ المقطع (ن) ومطلعه: " **سراج لرجلي كلامك ونور لسبيلي ...**".

ونختمها بالمزمور ١١٧ قائلين: " **سبحوا الرب يا جميع الأمم وحمدوه يا جميع الشعوب لأن رحمته قد قويت علينا وأمانة الرب إلى الأبد...**" وهذا المزمور نردده مرات كثيرة أثناء صلوات الليل والصباح العامة. وفي صلوات الليل العامة وبلحن خشوعي نردد المزامير ١٤٨ و ١٤٩ و ١٥٠. وكلمات: " **سبحوا ورنموا ورتلوا...**" تتردد مرات كثيرة أيضاً على أفواه المرتلين في الكنيسة. والتسبيح دعوة موجهة إلى الملائكة برتبها السبع، وإلى الخليقة بكل ما فيها، وإلى ملوك الأرض ورؤسائها، والأحداث والعذارى والشيوخ والشباب. والتسبيح واجب للرب في قدسه، وفي جلد عزته، وفي جبروته، ولكثرة عظمته. ويكون التسبيح بالصنوج وصوت البوق، بالأوتار والكنّارة، بالدفوف والطبول، بالقيثارة الحلوة، وبصنوج السماع، ويكون التسبيح أيضاً بالهتاف والتهليل. وهكذا في المزامير ٦٣و١١٣و١٤٨و٩٢و٥، نلتقي مع الله خالق السماوات والأرض عن طريق الغناء والترتيل والتسبيح والتمجيد، مؤكدين بأنه

وأوصى بولس فيلسوف النصرانية المؤمنين في أفسس قائلاً: **مكملين بعضكم بعضاً بمزامير وتسابيح وأغاني روحية مترنمين ومرتلين في قلوبكم للرب شاكرين كل حين على كل شيء في اسم ربنا يسوع المسيح لله والآب** (١). وكتب الرسول بولس إلى أهل كولوسي أيضاً يقول:

لتسكن فيكم كلمة المسيح بغنى وأنتم بكل حكمة معلمون ومنذرون بعضكم بعضاً بمزامير وتسابيح وأغاني روحية بنعمة مترنمين في قلوبكم للرب (٢).

إن أقوال بولس الرسول المختارة من رسائله تؤكد بأن التسبيح لله والأغاني الروحية والترنيم والترتيل والمزامير عبارات رافقت العبادة في الكنيسة منذ نشأتها وأصبحت جزءاً مهماً من حياتها الروحية، وطريقة الأداء كانت لها علاقة مباشرة بعملية الانتعاش الروحي والنهضة في اجتذاب النفوس إلى رياض الفضائل، وهذا كله هو صدى لما ورد في أسفار العهد القديم من إشارات واضحة إلى أن الترتيل والترنيم كانا من أساس غنى الإيمان في حياة المؤمنين بالله. فمزامير العهد القديم شكلت جزءاً مهماً من الطقوس الدينية التي مارسها شعب العهد القديم، كما يتضح.

من قول صاحب المزامير: **رنموا للرب ترنيمة جديدة، رنمي للرب يا كل الأرض، رنموا للرب باركوا اسمه بشروا من يوم إلى يوم بخلاصه** (٣).

١- أف ٥/٢٠. ٢- كولو ٣/٦. ٣- مز ٩٦/١و٢.

خصوصية للموسيقى في كل المنطقة. لهذا لا نريد أن ندخل في تفاصيل تجذر انتماء موسيقانا إلى حضارات سبقت المسيحية. ولكننا في الوقت ذاته نشير بوضوح إلى أننا لا نستبعد أن تكون بعض ألحاننا السريانية المستعملة اليوم من قبل الإكليروس والشمامسة وجوقات الترتيل لها علاقة بألحان المنطقة في عصر ما قبل المسيحية. فلا يمكن أن تعيش أمم هذه الأرض وقبائلها دون أن تمارس الموسيقى، لأن الموسيقى في عرف كل الأمم هي فنٌّ من فنون الآداب بل هي جزء مهم من تراثات الشعوب، وقد ازدهرت في بقاع الرافدين وبلاد الشام وحدود الإمبراطوريتين البابلية والآشورية وفي كل الممالك الآرامية المنتشرة في المنطقة. مع هذا فإننا نترك لذوي الاختصاص هذا البحث آملين أن يكمل بحثنا: **الموسيقى الكنسية لدى السريان**.

٢

الترتيل في الكنيسة

عرفت الكنيسة المسيحية الأولى الترتيل والترنيم منذ نشأتها. وكان المسيحيون الأوائل يلازمون الهيكل كل يوم ويرددون ترنيمة العذراء مريم، وتسبحة اليصابات، ونشيد زكريا الكاهن، وأنشودة الملائكة، وترنيم شمعون الشيخ وحنة النبية. وبعد القيامة المظفرة: **الجميع كانوا يمجدون الله على ما جرى** [١] **... وكان لجمهور الذين آمنوا قلبٌ واحد ونفسٌ واحدة** [٢].

١- أع ٤/٢١.

٢ - أع ٤/٣٤.

الموسيقى السريانية

مار غريغوريوس يوحنا ابراهيم
متروبوليت حلب

١

تمهيد

جرت محاولات مختلفة لدراسة الموسيقى السريانية باللغات كافة. ولكننا لم نقف على دراسة جدية تعمقت في جذور الموسيقى السريانية، فبرهنت من أين جاءت وكيف قُبلت وعلى أي أساس دخلت إلى الكنيسة السريانية وكيف تطورت، ثم لماذا حصلت تبدُلات في الألحان من المدينة إلى القرية، ومن السهل إلى الجبل، ومن دير إلى آخر. وكل ما صدر حتى الآن هو عبارة عن اجترار لمعلومات سبق وقيلت هنا وهناك ولكنها غير مبنية على مصادر يُركن إليها ويعتمد عليها، خاصة ما يتعلق بتاريخها ما قبل المسيحية. فعندما نُعيدُ جذور ألحاننا إلى حضارات سومر وآكاد وبابل وآشور وآرام، هذا يحتاج إلى تعمق في علم الاركيولوجيا والتاريخ القديم وليس بالأمر السهل، لأن تفاعل هذه الحضارات مع حضارات أخرى نمت وعاشت في المنطقة تشكل

الإهـــــــــداء

إلى

☆ أرواح شهداء الرها الأطهار

☆ ملافنة ومعلمي مدرسة الرها الأبرار

☆ سلسلة العلماء والأدباء والمبدعين السريان الرهاويين، الذين زينوا صفحات تاريخ الأدب السرياني بنفحاتهم وكتاباتهم الخالدة

☆ كل سرياني ينتمي إلى مدينة الأباجرة وعاصمة الآداب السريانية ـ الرها المدينة المباركة

نهدي هذا الكتاب

غريغوريوس يوحنا

حقوق الطبع والنشـــر
محفوظة لدار ماردين ـ حلب
ܙܟܘܬܐ ܘܫܘܠܛܢܐ ܕܝܠܗ
ܕܡܪܕܝܢ ܚܠܒ ܕܢܛܪܝܢ

دار ماردين
ܒܝܬ ܡܪܕܝܢ

دار الرها
ܒܝܬ ܐܘܪܗܝ

اســـم الكتـــاب : الموسيقى السريانية
الـــمؤلـــــف : مار غريغوريوس يوحنا ابراهيم
الـنـــاشـــــر : دار ماردين ـ حلب
المطبعـــــة : ألف باء ـ الأديب ـ دمشق
الطبعـــــة : الثانية ١٠٠٠/ ١ /٢٠٠٣

للمراسـلات :
دار مـــاردين للنشـــر
ص.ب ٤١٩٤ حلب ـ سورية
تلكس : ٣٣١٨٥٠ نهرين
فاكس : ٤٦٤٢٢٦٠ / ٠٢١
هاتف : ٤٦٤٢٢١٠ / ٠٢١

ADDRESS :
MARDIN PUBLISHING HOUSE
P.O. BOX 4194 - ALEPPO - SYRIA
TLX : 331850 NAHRIN SY
FAX : 021 / 4642260
TEL : 021 / 4642210
Email: margregorios@net. sy

ܡܘܣܝܩܝ ܣܘܪܝܝܢܝܬܐ

الموسيقى السريانية

تأليف

مار غريغوريوس يوحنّا ابراهيم
متروبوليت حلب

طبعة ثانية منقّحة

٢٠٠٣

ܒܝܬ ܓܙܐ

BETH GAZO

ACCORDING TO THE SCHOOL OF EDESSA (URFA)

MUSIC OF
THE SYRIAN ORTHODOX CHURCH
OF ANTIOCH

MUSICAL NOTATION

BY

NURI ISKANDAR

PRINTED WITH A NEW INTRODUCTION

BY

MAR GREGORIOS YOHANNA IBRAHIM

METROPOLIT AN OF ALEPPO

2003

SIDAWI PRINTING HOUSE
DAMASCUS - SYRIA